DIRETOR
M. PAULO FILHO
Avenida Gomes Freire, 471

Correio da Manhã

Fundador — EDMUNDO BITTENCOURT

SUPERINTENDENTE
JOSÉ V. PORTINHO
N. 19.286 — ANO LV

REDATOR-CHEFE
ANTONIO CALLADO

RIO DE JANEIRO, TÉRÇA-FEIRA, 7 DE FEVEREIRO DE 1956

GERENTE
ALINIO DE SALLES

A visita do presidente Mollet à Argélia
Aceita a demissão do general Catroux
Hostilidade ao ministro residente demissionário – Mollet vaiado pela multidão

ARGEL, 6 — Procedente de Paris, chegou a esta capital às 13 horas e 30 minutos, Guy Mollet, presidente do Conselho da França. Receberam-no, no aeroporto, Max Lejeune, secretario de Estado das Fôrças Armadas, encarregado de Assuntos Argelinos; o secretaria geral do Govêrno Geral da Angelia, o prefeito, o diretor de Segurança, o presidente da Assembléia Argelina Abdel Kader, autoridades civis do Departamento e comandantes das três armas.

Numa declaração feita ainda no aeroporto, Mollet frisou que a ação de seu govêrno era, sobretudo inspirada pelo desejo de paz.

Apelando para a calma e o sangue-frio da população, garantiu que não trazia um remédio milagroso, confeccionado no Gabinete de Paris. "Vinha, disse êle, informar-se a fim de conhecer melhor as necessidades e aspirações de todos". Disse que falaria sem rebuços a seus interlocutores e esperava que êles lhe falassem com inteira franqueza. Disse que pretendia aplicar a mesma justiça para todos, muçulmanos e não-muçulmanos. Sua presença em Argel destinava-se a afirmar o caráter indissolúvel dos laços entre a Argelia e a metrópole. Declarou que acreditava firmemente na comunidade franco-muçulmana. Anunciou para mais tarde uma mensagem à população e endereçou-lhe, na ocasião, a saudação do govêrno da Re-Argel.

..Entre o aeroporto e a cidade, tôda a estrada, numa extensão de vinte quilômetros, estava guardada por imponente serviço policial. Depois de uma primeira entrevista com as personalidades argelinas que o vieram receber, o presidente do Conselho tomou o automóvel para dirigir-se a Aroel.

Já então, nas cercanias do Monumento aos Mortos, reuniam-se manifestantes, estudantes em sua maioria, aos gritos de hostilidade contra o general Catroux, Ministro com Residencia na Argelia, e exigindo o retôrno do Governador Geral Jacques Soustelle. Expulsos pelos destacamentos policiais que se colocavam para prestar honras ao Presidente do Conselho, voltaram a reagrupar-se nas ruas adjacentes e continuaram a gritar.

A essa altura, reduzira-se sensivelmente a circulação na cidade. Fêz-se geral o fechamento das lojas e aos poucos recalcitrantes a pressão popular fê-los juntarem-se ao movimento geral.

Quando às 14 horas e 15 minutos, Jacques Chevallier, deputado-prefeito de Argel chegou ao pé das escadarias do Monumento aos Mortos, foi recebido pelas vaias da multidão. Dez minutos depois, chegava o cortejo oficial. O presidente do Conselho desceu de seu carro sob os apupos dos populares, reunidos em grande número em tôrno do Monumento, algumas pessoas lançam flôres sôbre o Presidente do Conselho, mas da multidão partem os projéteis mais diversos: tomates, chapéus, bolas de papel de jornal, enquanto se ouvem gritos de hostilidade e os mais afoitos tentam romper os cordões policiais. As fôrças militares são obrigadas a intervir.

O Presidente do Conselho, imperturbavelmente, sobe os degraus do Monumento. A cerimônia não durou mais de cinco minutos, em meio a uma tremenda algazarra, que a banda de música militar não consegue cobrir.

Na viagem de regresso ao Palácio de Verão, embora o carro de Guy Mollet estivesse ladeado de motociclistas e as calçadas guarnecidas de policiais, continuou a chuva de projéteis diversos, dirigidos ao carro do Presidente.

No Monumento, a multidão conseguiu romper o cordão policial e lançou-se pela escadaria que o contorna. A corda de flôres que ali deixara o presidente do Conselho foi retirada e calcada aos pés da multidão enfurecida. Redobram de intensidade os assobios. A bandeira hasteada junto à grade foi posta a meio-pau. Depois, comprimida em torno da escadaria, a multidão entoou a "Marselheza". Terminado o hino, ouvem-se brados de "Mollet para Paris!" e "Soustelle, Soustelle!".

A despeito da intimação de importantes fôrças policiais, a multidão recusa dispersar-se.

No entanto, o cortejo que acompanhava o presidente prosseguiu viagem sem incidentes até o Palácio de Verão, onde Guy Mollet, depois de repousar alguns minutos, conferenciou com Max Lejeun e personalidades civis e militares da Argélia.

As 15 horas, um grupo de manifestantes, empunhando bandeiras e cartazes tenta alcançar o Palácio de Verão. Os policiais os mantém, porém, a cinquenta metros das grades do Palácio. Alguns elementos porém, conseguiram introduzir-se nos jardins do Museu do Bardo, que confinam com os do Palácio. (F.P.).

O ex-presidente Truman deu início recentemente à campanha eleitoral do Partido Democrático com um discurso, no qual critica a administração Eisenhower. Na mesa, da esquerda para a direita, o governador de Nova York, Averell Harriman; Carmine Desafio, secretário de Estado de Nova York; o prefeito de Nova York, Robert Wagner; Truman; Abraham Feinberg, presidente da comissão organizadora do banquete; Charles Poletti, antigo governador de Nova York; e o senador Estes Kefauver. (Foto I.N.P.)

Aceita a demissão do general Catroux

ARGEL, 6 — O sr. Guy Mollet concedeu entrevista à imprensa no "Palais d'Eté".

O presidente do Conselho pronunciou inicialmente uma alocução difundida pelo rádio, na qual lembrou principalmente a declaração que fizera, ao chegar ao aeródromo de Casablanca.

"Ao chegar ao aeródromo, disse, fiz uma breve declaração, e lamento não tenha sido logo conhecida devidamente pela população desta cidade, que então poderia melhor compreender a significação da minha vinda".

Leu então Guy Mollet, novamente, o texto daquela declaração: "Previa eu horas difíceis, disse, e elas o foram. Sou um pupilo da Nação, um ex-combatente e um resistente. Lamento a incompreensão da minha ação, que li hoje a tarde nos olhos

(Continua na 8.ª página)

REUNIÃO DOS PRESIDENTES
do Brasil, Uruguai e Argentina
O govêrno uruguaio teria convidado o presidente brasileiro — Comentário do "Washington Sunday Star"

BUENOS AIRES, 6 — O govêrno uruguaio teria convidado o presidente do Brasil, sr. Juscelino Kubitschek, a visitar Montevidéu em abril ou maio próximo, para realizar uma conferência — anunciou a agência argentina "Saporiti", acrescentando que o presidente da Argentina, general Pedro Aramburu, seria convidado a participar dessa conferência.

Segundo a mesma fonte, a declaração feita no dia 2 do corrente, em Montevidéu, pelo sr. Luís Batlle Berres, presidente do Conselho de Govêrno uruguaio, ao correspondente do jornal "La Prensa", de Buenos Aires, de que seria feliz se "os dirigentes do Uruguai, Argentina e Brasil se reunissem para tratar de problemas econômicos, políticos e sociais", se referia aos convites já feitos.

Foi impossível obter confirmação ou desmentido da notícia junto ao govêrno, por causa da ausência de personalidades governamentais. FP

Satisfação do govêrno argentino

BUENOS AIRES, 6. "O govêrno argentino veria, sem dúvida alguma, com grande satisfação concretizar-se a iniciativa que tivesse como objetivo a reunião dos presidentes do Brasil, Argentina e Uruguai" declarou o contra-almirante Isaac Rojas, vice-presidente da República, ao redator do jornal "Clarin" desta capital.

O contra-almirante, quase completamente restabelecido da indisposição que o obrigou a repousar por alguns dias, encontra-se atualmente em sua propriedade a 40 km de Buenos Aires. Rojas anunciou na mesma ocasião que amanhã reassumiria suas atividades oficiais. FP

Comentário do "Washington Star" sôbre as perspectivas .. de inversionismo

WASHINGTON, 6. — O novo presidente do Brasil, Juscelino Kubitschek, "pode estar certo de que os seus pontos de vista receberão atenção cuidadosa e simpática no nosso país", afirma o "Washington Star".

O "Star", em editorial de fim de semana, passa em revista os acontecimentos da última semana no Rio de Janeiro, e conclui:

"O Brasil é a maior e mais populosa República ao Sul e tudo o que fizermos para revigorá-la será benéfico para nós e para tôda o sistema interamericano"

"Juntamente com o seu comparecimento à posse do presidente Kubitschek, a notícia dada pelo vice-presidente Nixon de que os Estados Unidos concederam aos brasileiros um empréstimo adicional de 35 milhões de dólares para expandir sua produção de aço exemplificou eficazmente a disposição do nosso país de apoiar o novo govêrno em qualquer medida acertada por êle adotada para resolver os grandes problemas com que se defronta", observa o jornal, aduzindo:

"O presidente Kubitschek e o seu govêrno não terão muito que preocupar-se com a subversão ou com golpes se fôr realizado progresso substancial contra os sérios problemas inflacionários e a carência de divisas com que luta o país. Conforme advertiu o próprio dr. Kubitschek, do que os brasileiros necessitam urgentemente é ação para melhorar os seus sistemas de transporte, aumentar a produção de energia elétrica, expandir sua produção em geral, e colocar suas exportações em melhor equilíbrio com suas importações.

"Com essa finalidade, durante suas visitas pré-governamentais aos Estados Unidos e nações da Europa Ocidental êle procurou atrair o investimento de capital privado e governamental estrangeiro para o Brasil. Apresentou um quadro persuasivo e a reação promete ser encorajadora". IPS

A dissolução da Federação Sindical Mundial
Declaração do ministro do Interior da Áustria

VIENA, 6 — "A F. S. M. é um agrupamento de organizações sindicais de tendências comunistas de diferentes países", declarou Oskar Helmer, ministro austríaco do Interior, após a disposição que dissolve a Federação Sindical Mundial, como associação austríaca.

Após salientar que "durante a ocupação quadripartite da Áustria, a F. S. M. tinha transferido sua sede para Viena", o ministro prosseguiu: "Um secretariado excessivo instalou-se na capital austríaca e foi transformado numa central de propaganda para o estrangeiro".

Depois Helmer esclareceu: "A Áustria é um país hospitaleiro, e após a assinatura do tratado de Estado, e a saída das tropas de ocupação, tive e esperança que a F. S. M. consideraria a modificação havida na situação da Áustria. Nessa espera, ofereci a êsse organismo a possibilidade de funcionar legalmente como associação reconhecida".

"Ràpidamente, os serviços de segurança austríacos conseguiram provas flagrantes que os funcionários da F. S. M. não estavam dispostos a respeitar os compromissos resultantes da neutralidade austíaca", "A atividade do secretário vienense da F. S. M., prosseguiu o ministro austríaco do Interior, provocou o perigo de conflitos com outros Estados, com os quais a Áustria mantém laços de amizade".

"Essa anomalia não podia ser tolerada por mais tempo, e assim decidi, após reflexão madura, dissolver, com efeito imediato, a associação "Federação Mundial dos Sindicatos", em Viena".

O ministro indicou que a Áustria é um país hospitaleiro, porém que os estrangeiros, durante sua permanência, deviam abster-se de tôda atividade que puder abalar as relações da Áustria com outros países".

"A Áustria não deve tornar-se um terreno para a guerra das propagandas, suscetível de oferecer assim a outras potências, um pretexto para violar a nossa neutralidade", afirmou Helmer. "A Áustria, ressaltou, não tolerará tornar-se o centro de agrupamentos de agentes estrangeiros e "bastante suportou durante dez anos as repercussões da guerra fria". "O povo austríaco, terminou êle, não deseja nem ver aviões militares estrangeiros, seja qual fôr sua nacionalidade, entregar-se ao combate por cima de seu território, nem ver balões de propaganda destinados a outros países utilizar o nosso céu", F.P.

PROIBIÇAO

VIENA, 6 — A disposição do ministro austríaco do Interior, pondo término à associação austríaca "Federação Mundial dos Sindicatos", equivale à proibição, para o secretariado-geral da F. S. M. de ter sua sede na Austria. Nenhum recurso em justiça é possível contra essa decisão.

Em seus considerando, a disposição do ministro esclarece que "ao contrário dos estatutos depositados, os boletins de informação da F.S.M. continham, com relação a Estados soberanos e instituições estrangeiras, menções ultrapassando o quadro da crítica e de caráter não sindical, e sim político".

"A crítica exercida nesses boletins contra as condições reinantes em países membros da organização das Nações Unidas, e com os quais a Áustria mantém relações diplomáticas, assim como as críticas contra instituições da ONU, devem ser consideradas por esta e por êsses países, como ingerência em seus assuntos internos", salientam os atendendos, terminando: "Devem as mesmas portanto ser consideradas como uma violação do compromisso assumido pela Áustria quando de sua admissão na ONU e do espírito da Carta das Nações Unidas". F.P.

REUNIÃO EM WASHINGTON
para a manutenção da paz no Oriente Médio
Dulles conferenciou com Eisenhower – Conversações jordano-iraqueanas

WASHINGTON, 6 — Trocas de opinião entre Washington, Londres e Paris, sôbre as medidas a serem previstas, para a manutenção da paz no Oriente Médio, realizar-se-ão a partir da próxima semana. Declara-se em fonte americana que uma reunião está prevista para princípios da semana no Departamento de Estado, entre altos funcionários americanos, os embaixadores da Grã-Bretanha e da França em Washington. Não se trata de uma conferência pròpriamente dita, na escala dos embaixadores, e há motivo para pensar que essas trocas de idéias prosseguirão principalmente pela via diplomática entre as três capitais. Êsse processo é talvez mais lento, porém oferece a vantagem de dar aos governos interessados um prazo de reflexão maior. F.P.

DULLES CONFERENCIOU COM EISENHOWER

WASHINGTON, 6 — Ao ser interrogado após uma entrevista de hora e meia que teve com Eisenhower, o sr. John Foster Dulles, secretário de Estado, respondeu esta manhã, ao sair da Casa Branca, que falara de "quatro ou cinco questões" que os jornalistas "dificilmente imaginariam".

Afirmou não saber quando o presidente responderia à segunda nota de Bulganin, e interrogado sôbre o que pensava dessa nota, disse rindo: "Nada direi. Tenho que guardar alguma coisa para minha entrevista coletiva de amanhã". F.P.

ENTREVISTA COLETIVA DE EISENHOWER À IMPRENSA

WASHINGTON, 6 — Eisenhower concederá na próxima quarta-feira, às 15 horas e meia, sua entrevista coletiva semanal — anunciou o porta-voz da Casa Branca. Eisenhower renunciara a essa entrevista, na semana passada, em virtude das entrevistas que teve com Eden.

Respondendo a outra pergunta, o porta-voz oficial declarou que nenhuma data fôra fixada ainda para o exame médico minucioso a que se deverá submeter o presidente. F.P.

CONVERSAÇÕES JORDANO-IRAQUEANAS

BAGDÁ, 6 — "Não se cogita de mediação jordana entre o Iraque e o Egito", declarava-se ontem à noite em fonte oficial iraqueano-jordana após encontro de duas horas entre o sr. Nury El Said, primeiro-ministro iraqueano, e o seu colega jordano Samir Al Rifai. Precisava-se na mesma fonte que nesse encontro haviam sido abordados "assuntos árabes em geral, à luz da recente visita a Damasco e Beirute do primeiro-ministro jordano e mais particularmente a posição da Jordânia em face das linhas israelenses". Prosseguirão as conversações iraqueano-jordanas, acreditando-se que seja publicado um comunicado antes do regresso do chefe do govêrno jordano a Amã. F.P.

SUGESTÃO DO "PRAVDA"

MOSCOU, 6 — A França poderia ser chamada a desempenhar

(Continua na 8.ª página)

MOLOTOV FAVORÁVEL
a conferências cada vez mais numerosas
"A Rússia procurará estabelecer tratados de amizade com o Ocidente" – Entrevista do chanceler russo ao "Sunday Times"

LONDRES, 6. No decorrer de uma entrevista concedida a um correspondente do "Sunday Times", Molotov, ministro das Relações Exteriores da Rússia, declarou que apesar da resposta negatica do presidente Eisenhower às ofertas amistosas do marechal Bulganin, a Rússia continuará a procurar o estabelecimento de tratados de amizade com o Ocidente.

— "Molotov — diz o órgão conservador — se mostrou favorável a conferências cada vez mais numerosas de chefes de Estado, desde que elas sejam precedidas de negociações diplomáticas preliminares, destinadas a limpar o caminho. Estas não deveriam abordar as grandes questões senão depois de haver procurado um acôrdo sôbre problemas secundários. A Rússia não quer senão uma competição pacífica com o Ocidente" — disse o ministro.

O correspondente do "Sunday Times" assinala que Molotov começou sua entrevista por uma crítica da recente declaração dos chefes de govêrno britânico e americano. Essa declaração, disse êle, é "contraditória". As acusações anti-russas correspondem mal às propostas de tratados amistosos feitos pela Rússia aos Estados Unidos e depois à França e Inglaterra. Embora êle tenha "ironizado" a solicitude manifestada pela declaração dos povos dependentes do govêrno russo, Molotov assegurou "não haver perdido a esperança de uma melhor compreensão entre seu país, e os Estados Unidos, assim como entre a Inglaterra e a Rússia.

Evocando o sexto plano quinquênal russo, Molotov reconheceu que "em muitos pontos de vista não vivemos tão bem como gostaríamos". A Rússia afirmou o ministro, não espera dêsse problema resultados importantes. Pode ser que a Inglaterra e os Estados Unidos tenham projetos semelhantes. Mas "não ouvi falar e seríamos muito felizes de saber que êles esperam aumentar sua produção no mesmo ritmo".

Interrogado sôbre a possibilidade de designar inspetores encarregados em certos domínios de controlar os armamentos, Molotov respondeu que êles não seriam eficazes "se não se suprimisse, mesmo gradualmente, as bases militares em países estrangeiros". "A Rússia acrescentou Molotov, não receia as bases americanas no estrangeiro, mas não pode ignorá-las".

Concernente às vendas de armas tcheco-eslovacas ao Egito, o líder russo assegurou que elas tinham sido grandemente exageradas a fim de fazer cair sôbre a Rússia a responsabilidade da situação no Oriente Médio. "Quando essa responsabilidade cabe àqueles que estabeleceram o Pacto de Bagdad".

Concluindo, Molotov se declarou entretanto, "otimista como são os russos, por êles mesmos e pelos outros povos". F.P.

UNIFICAÇÃO DA ALEMANHA

BERLIM, 6. Num discurso pelo rádio, pronunciado por ocasião do 10.º aniversário da "Rias", rádio americana da Berlim Ocidental, Herbert Hoover, subsecretário de Estado americano, frisou o desejo dos Estados Unidos de "proteger a Berlim-Ocidental e de reunificar a Alemanha na liberdade".

Depois de transmitir os melhores votos do presidente Eisenhower e de Foster Dulles, a todos os alemães, o sr. Hoover afirmou que os Estados Unidos manteriam a atividade de "Rias" até o restabelecimento da unidade alemã.

Inúmeras personalidades americanas e alemãs assistiram à cerimônia na qual Hoover pronunciou seu discurso, principalmente o embaixador dos Estados Unidos em Bonn, dr. Conant, os comandantes

(Continua na 8.ª página)

Protesto russo contra os balões de propaganda
Peritos americanos classificam de incríveis as denúncias — Apêlo dos marechais russos

BONN, 6. Confirma-se, nesta capital, de fonte autorizada, que o embaixador da RússiaValeriane Zorin, entregou ao professôr Hallstein, secretário de Estado das Relações Exteriores, um protesto do seu govêrno contra o lançamento de balões de propaganda, feito do território da Alemanha Federal.

Frisa a nota russa que êsses balões, que vão por sôbre os territórios da Rússia e dos países da Europa Oriental, "constituem perigo para a navegação aérea".

Pede o govêrno russo ao govêrno federal quem impeça as ações êsse gênero, empreendidas na Alemanha Ocidental por "organizações estrangeiras". FP.

WASHINGTON, 6. Espera-se que o Departamento de Estado rebata o protesto apresentado pela Rússia no sábado passado contra o suposto gesto dos Estados Unidos de enviar "balões de propaganda" para o território russo, alguns dos quais equipados com máquinas fotográficas e aparêlhos transmissores e receptores de rádio.

Incríveis as Denúncias

Um porta-voz daquela Departamento já disse ontem que os Estados Unidos não enviam balões de propaganda para sobrevoarem a Rússia ou qualquer outro país.

Os peritos classificaram hoje de incríveis as denúncias russas de que êste país está enviando balões de reconhecimento fotográfico sôbre a Rússia.

Um dêsses peritos disse que, tal como estão as coisas, seria "inteiramente impraticável" obter fotografias da forma escrita pelo govêrno russo.

Eventualmente, acrescentou, é possível que se aperfeiçoe a TV até ao ponto em que será possível fotografar todo o globo com um satélite artificial, mas não se chegou ainda a essa etapa.

O mesmo perito explicou que os Estados Unidos têm realizado experiências com foguetes equipados com câmaras de TV, mas que os resultados têm sido "desanimadores". O equipamento empregado tem sido muito complexo e dispendioso, e as fotos obtidas "não têm sido muito boas". Em todo caso, acrescentou, o equipamento de televisão atualmente disponível só poderia transmitir a imagem a 240 kms. e, as grandes altitudes necessárias fariam co que as imagens fossem "muito deficientes".

Por conseguinte, o reconhecimento fotográfico da Rússia teria êxito somente se os balões e seus equipamentos pudessem ser recuperados "do outro lado". Isso exigiria um conhecimento prévio da rota doBalão, o que não é possível atualmente.

Para recuperar uma parte mínima que fosse das câmaras fotografias lançadas por meio de balões, seria necessário colocar uma cadeia de embarcações do A'rtico para o sul e no Pacífico ocidental. E o que é mais, ter-se-la que alcançar ao ar um nú-

(Continua na 8.ª página)

Declaração de Washington
(III)

As partes da declaração referentes à Europa e ao Extremo Oriente não registram progressos substanciais. São regiões em que há impasse político-militar, embora os fatôres de futuras transformações continuem a atuar com intensidade. Na Europa, a Declaração reafirma o caráter indispensável do Pacto do Atlântico, que ultrapassa "amplamente o valor de uma aliança militar". O apoio que a Declaração dá à unidade européia se estende aos novos programas como o Euratem. Quanto ao "pool", atômico, é preciso saber até que ponto as conversações de Washington influirão favoràvelmente na participação alemã e belga. Como já vimos em outra nota, a Bélgica tem um acôrdo bilateral de cooperação atômica com os Estados Unidos. A participação ativa e ampla da Bélgica no "pool" é da maior importância em virtude dos minérios de urânio do Congo Belga. A cooperação britânica também forneceria forte impulso técnico a um plano indispensável à Europa.

Com relação à Alemanha, a Declaração é clara. Não será reconhecido outro govêrno alemão que não seja o de Bonn. A reunificação só será aceita na base de eleições livres e fiscalizadas. A Declaração significa que a neutralidade será impossível para Bonn. A importância da Alemanha é tamanha que a idéia de vê-la neutra parece impossível dos dois lados da "cortina de ferro". A advertência sôbre Berlim, na declaração, de que um ataque contra ela representa um ataque contra americanos e ingléses, é mais que suficiente para provar a disposição inflexível do Ocidente quanto ao destino da Alemanha Ocidental. Em Bonn, depois da segunda conferência de Genebra, houve aumento de pressão em favor da reunificação. Mas houve também maior consciência de que o isolamento é impossível.

No Extremo Oriente, a Declaração estabelece o objetivo de garantir a legítima defesa e a prosperidade interna dos países daquela região do mundo. Reconhece as divergências de opiniões quanto aos meios eficazes de conseguir aquéles fins. De fato, é no Extremo Oriente onde existe menos harmonia de vistas entre Londres e Washington. A questão do reconhecimento do govêrno continental da China não parece ter encontrado qualquer caminho de solução. O problema comercial não é menos importante. A Inglaterra está muito interessada na revisão periódica dos contrôles internacionais do comércio com a China, grande mercado para a borracha da Malaia e grande mercado para os produtos manufaturados britânicos. Londres teme a concorrência japonêsa. O comércio nipo-chinês terá de ser intensificado, com o beneplácito de Washington, para que o Japão possa manter-se em condições internas estáveis. O papel do Japão no Extremo Oriente também deve ter sido objeto de análise. Parece ter chegado o momento de rever êsse papel, a partir do qual, pouco a pouco, os Estados Unidos deverão entregar ao Japão certas tarefas político-militares no Extremo Oriente.

L. A. B.

Resenha Internacional

Alemanha — Chegaram a Bonn o presidente do Conselho italiano, Antonio Segni e o ministro do Exterior Gaetano Martino, em trem especial, vindos de Roma. Foram recebidos, pelo Chanceler Konrad Adenauer, pelo ministro Federal do Exterior Von Bretano, pelo ministro da Economia Ludwig Erhard, pelo secretário de Estado do Exterior Walter Hallstein e pelo embaixador da Itália, Umberto Grazzi.

"Agentes dos serviços de segurança da Alemanha Comunistasequestraram na Berlim-Ocidental um ex-inspetor da Polícia "popular" da Alemanha Comunista, conduzindo-o para o setor russo", anuncia a polícia da Berlim-Ocidental. Trata-se de Robert Bialek, que desde três anos estava refugiado na Berlim-Ocidental.

AUSTRIA — Acha-se em Viena o istoniano Stanys Urmannn, que escapou da Rússia após permanecer 7 anos num acampamento de prisioneiros. Urmannn jurou percorrer a pé 100.000 kms. para predicar contra o comunismo.

ESTADOS UNIDOS — Chegou a Nova York procedente de Paris, René Mayer, presidente da Alta Autarquia da Comunidade Européia do Carvão e do Aço.Mayer viaja para **Washington, para conferenciar com altos funcionários e membros do govêrno americano. (F.P.).**

O govêrno anuncia hoje que colocou em todo o país sistemas de alarme contra chuva radiotiva, aos quais permitirão maior probabilidade de sobrevivência em caso de ataque com bombas de hidrogênio.

Grã-Bretanha — "Parece certo, agora, que o marechal Bulganin e Kruchtchev virão à Grã-Bretanha no mês de abril" — escreve hoje o "Daily Mail". O jornal conservador

(Continua na 8.ª página)

DE TODO O CONTINENTE

Proibido Buzinar em Buenos Aires

A partir de 1º de abril, buzinar em Buenos Aires será considerado uma violação das regras do tráfego, a não ser nos casos de "extrema emergência, quando os motoristas não tiverem outro recurso para evitar um acidente".

Seminários Para Jornalistas Estrangeiros

O Instituto Americano de Imprensa da Universidade de Colômbia, em Nova York, anunciou planos para uma série de cinco seminários anuais para administradores de jornais estrangeiros. O programa será financiado pelas Fundações Ford e Rockfeller. O Departamento de Estado cederá auxílio de viagem.

Aumenta o Consumo de Café nos Estados Unidos

O sr. J. K. Evans, do Bureau do Café da União Pan-Americana, declarou que, se o consumo do café nos Estados Unidos crescer nos próximos 10 anos na mesma proporção verificada em 1955, as autoridades portuárias terão de preparar-se para enfrentar um aumento de 1/3 no volume das importações do produto.

Os Americanos apóiam o Programa de Auxílio Estrangeiro

O dr. George Gallup, Diretor do Instituto Americano de Opinião Pública, disse que 57% do público apoiam a continuação do programa de auxílio estrangeiro. Acrescentou que 18% das pessoas interrogadas não tinham opinião definida a respeito.

Expedições Arqueológicas ao Peru

O Museu de História Natural de Chicago está organizando uma expedição arqueológica, que se encarregará da tarefa de descobrir cidades prehistóricas no Peru.

O dr. Donald Collier, superintendente do Departamento de Arqueologia e Etnologia Sul-Americanas, chefiará a expedição, que deverá passar 7 mêses em excavações no Vale de Casma, cêrca de 320 kms. ao norte de Lima.

A expedição espera descobrir cidades que floresceram antes e durante o tempo dos Incas.

A Ajuda Americana Faz Aumentar a Produção Agrícola Estrangeira

O sr. Marshall M. Smith, Sub Secretário Assistente de Comércio para Assuntos Internacionais, declarou que se registou "uma inevitável expansão da produção agrícola ultramarina", resultante do auxílio econômico e do Programa de Assistência Técnica dos Estados Unidos. Acrescentou que as exportações agrícolas norte-americanas são atualmente inferiores a 1 por cento da produção bruta nacional, em comparação com os 4 por cento de há 50 anos.

Instituição em Miami Para Desenvolver as Relações do Hemisfério

O dr. Belaunde Terry, deão da Faculdade de Arquitetura da Universidade do Peru, foi consultado sôbre a construção, em Miami, de um Centro Inter americano de Comércio. O Centro, que custará 200 milhões de dólares, se dedicará ao desenvolvimento das relações econômicas e culturais do hemisfério. Sua inauguração está prevista para dezembro de 1958.

ASSINATURAS

AVISAMOS QUE OS PREÇOS DAS ASSINATURAS DO "CORREIO DA MANHÃ" SÃO OS SEGUINTES:

ANUAL — CRS 300,00
SEMESTRAL — CRS 180,00

ALUMÍNIO Panex INDEFORMÁVEL!

ASMA
EUFIN
O remédio eficaz de fórmula alemã

Whisky ESCOCÊS
King George IV
SABOR INIGUALAVEL

DR. CAMPOS DE REZENDE
Moléstias dos olhos — Cirurgia da catarata. — R. Visc. Inhaúma 134, 18.º andar (Ed. Rio Paraná) — Salas 1819 a 1822 (Sede própria) — Reserve sua consulta pelo telefone 43-4454, das 8 às 18 horas. 61[illegible]

O Ministério e os partidos

A organização ministerial do novo govêrno obedeceu, como era de esperar, ao critério partidário. Nem poderia ser de outra forma num regime democrático onde vigora o livre funcionamento dos partidos políticos. Só assim, o Poder Executivo obtém a base parlamentar necessária para governar o país sem viver em conflito com o Poder Legislativo.

Há, porém, quem sustente que deveria o presidente da República, para firmar o seu poder pessoal, colocar-se acima das fôrças políticas. Isto, sem dúvida, além de impossível, nas condições atuais, é profundamente antidemocrático, opondo-se mesmo ao sistema representativo. Só na ditadura, o chefe do govêrno pode escolher os seus auxiliares de modo arbitrário e caprichoso. Foi o que se fêz no Estado Novo. Mas para isto se tornou indispensável a dissolução do Congresso e dos partidos.

Não podemos voltar para trás. Nos países onde prevalece a pluralidade dos partidos, quer no regime presidencial quer no regime parlamentar, o que preside a organização do ministério são os entendimentos partidários. O que se passa no Brasil vê-se também nos demais países democráticos. E tem de ser assim. É um fenômeno histórico ligado à essência do regime. Pode haver muitos males no critério partidário, mas assim mesmo é o melhor que existe na vigência da democracia formal.

Que os partidos políticos brasileiros deixam muito a desejar em organização, quadros, princípios e objetivos não resta a menor dúvida. Mas isto é outro caso que não nos cabe, agora, examinar. Cremos mesmo que só a prática do regime vigente poderá levar êstes partidos a tomarem uma direção definida e conseqüente dentro daquilo que socialmente representam. Uma coisa, porém, é certa: na base dos partidos existentes é que se pode compor o govêrno, pois seria inútil querer governar sem o apoio da maioria parlamentar.

O espírito totalitário, que se formou na ditadura, não se desfez até agora. De fato, a ditadura enfermou de tal forma o país que seus efeitos tóxicos atingiram a zona dos elementos que a combateram. Vimos, nas eleições presidenciais, antigos liberais e, mesmo, socialistas não só apoiarem um candidato da extrema direita como também se colocarem ao lado do golpe e da ditadura, aceitando uma ideologia nitidamente fascista para justificar o movimento antidemocrático que tinha em vista o esmagamento e a supressão do Congresso e do regime representativo.

Que significa isto? Apenas uma coisa: o regime democrático, no Brasil, com dez anos apenas de existência, não se acha devidamente consolidado. Os largos anos de ditadura deixaram uma herança ideológica, não combatida suficientemente, que afeta o organismo social e político do país. Daí certos raciocínios sem base alguma na realidade dos fatos que parecem formulados como se o Brasil ainda vivesse numa ditadura ou tivesse de retornar ao regime do arbítrio.

A conspiração contra o regime democrático, que quase o pôs por terra, não é apenas o fruto da desonestidade pessoal, da ambição confessada ou inconfessada, da hipocrisia, do fingimento, do farisaísmo. É também o resultado da confusão de princípios, de idéias, de finalidade, que reina em quase todos os setores da atividade política.

Assistimos, na campanha sucessória, o mais paradoxal dos espetáculos que lembrava o mundo de Kafka. Totalitários colocávam-se em posições democráticas, e democratas em posições totalitárias. Mais lamentáveis eram os que se achavam neste último caso, pois isto representava a apostasia de largos anos de luta e de sacrifícios contra um estado de coisas que tanto oprimiu e desgraçou o país.

A verdade é que não temos ainda, mesmo nos setores mais esclarecidos, uma consciência democrática segura e precisa, imune das paixões partidárias e dos interêsses do momento.

Isto constitui um perigo. Ao renascer, depois do Estado Novo, a democracia brasileira encontra-se num período de aclimatação, sofrendo evidentemente da doença infantil do crescimento. O necessário é remover os males, remediar a *enfermidade*, e não criar as condições para agravá-la. As eleições e a posse dos eleitos, a despeito de tôda a agitação, de tôdas as ameaças, de tôdas as tentativas de golpe, foram uma prova indiscutível de que o regime legal era bem mais forte do que até agora se supunha. O essencial, no momento, é fortalecê-lo para tornar impossível a concepção fascista de retornar o país à ditadura.

O 11 e o 21 de novembro salvaram o Brasil da guerra civil que poderia ser fatal ao regime democrático. Tivemos o estado de sítio preventivo, um estado de sítio sem prisões dos adversários do govêrno, sem exílio, sem violência, sem abusos. Muito diferente de todos os estados de sítio que já teve o Brasil. A censura de imprensa, a pretexto da pacificação nacional, foi mais severa com os jornais e os jornalistas que defendiam a legalidade do que mesmo com os jornais e os jornalistas que apregoavam e sustentavam o golpe. Esta é a realidade histórica que ninguém poderá sèriamente contestar. Se a democracia continua a vigorar, entre nós, se há liberdade de imprensa, se não nos achamos sob o regime do terror, isto devemos às medidas preservadoras da legalidade, erradas ou certas, que foram tomadas em tempo pelas fôrças armadas e o govêrno que se formou após os impedimentos dos srs. Carlos Luz e Café Filho.

Invocar Ruy Barbosa, como faz o sr. Prado Kelly, para eliminar da Constituição o estado de sítio é uma simples manobra de ocasião. Em primeiro lugar, o sr. Prado Kelly encontra-se entre os principais responsáveis pela Constituição atual. Além do mais, quem conhece a história política do país sabe que Ruy Barbosa, no fim da vida, saiu enfêrmo de casa para votar o estado de sítio, pedido por Epitácio.

Podemos falar assim porque somos favoráveis à revogação do estado de sítio, já que não mais o julgamos necessário à preservação do regime. Não o combatemos em princípio, de maneira abstrata. Antes de tudo, a objetividade dos fatos. O estado de sítio é condenável quando pôsto a serviço da opressão. Mas não, quando utilizado, como foi desta vez, em defesa das instituições democráticas.

O estado de sítio suspende as garantias constitucionais previstas pelo decreto, mas não a legalidade constitucional, como dizem os líderes udenistas, pois é por si mesmo legal quando legalmente estabelecido. No caso atual, êle foi decretado, precisamente, para salvar a legalidade constitucional com a supressão provisória de certas garantias.

É necessário, entretanto, o pleno restabelecimento de tôdas as garantias constitucionais já que o país voltou à normalidade. O estado de sítio perdeu, presentemente, a razão de ser. A tendência é transformar-se num entrave ao funcionamento e segurança do regime. O estado de sítio deve ser suspenso não em atenção à UDN e aos golpistas que já não gozam, no cenário político, de nenhuma autoridade moral e política. Deve ser suspenso porque assim deseja a própria opinião pública que lutou pela realização das eleições e a legitimidade do pleito.

O critério partidário da organização ministerial constitui, entre nós, um progresso político. Não podemos examinar o problema dentro do estreito critério pessoal e sim de acôrdo com o seu sentido histórico. Evidentemente, é um ministério que defende os interêsses da classe dominante. Mas o ministério de um govêrno liberal.

Esta é a verdade dos fatos. E a tarefa de todos nós é permanecer vigilantes na defesa da liberdade sem a qual não é possível nenhum progresso social e político.

Edmundo Moniz

Edmundo Bittencourt

Transcorreu domingo mais um aniversário de Edmundo Bittencourt. Teria completado 90 anos. Quem o conheceu já idoso, magro, vivo, uma inteligência de escol a brilhar nos olhos inquiridores e no rosto enxuto e tisnado de sol, imaginava que Edmundo Bittencourt fàcilmente chegaria a uma idade muito mais avançada. Assim não o quis a sorte. Mas, levando-o ainda tão robusto, deixou-o plenamente vivo nesta casa. O fundador continua a iluminá-la com sua bravura, seu civismo, sua disposição de dizer a verdade mesmo quando a verdade se torna, como acontece às vêzes, menos brilhante ou dourada por fora, menos fácil de defender.

Do sr. Herbert Moses, em nome da ABI, recebemos uma mensagem de saudade pela passagem da data em que comemoramos a memória de Edmundo Bitencourt.

SUBCHEFE DO GABINETE MILITAR
Acolhido com satisfação o nome do cel. Lino Teixeira

Cel. Lino Teixeira

Acaba de ser nomeado subchefe do Gabinete Militar da Presidência da República, o tte. cel. aviador Lino Romualdo Teixeira. O oficial em apreço é um dos mais distintos e brilhantes da Aeronáutica, onde já exerceu importantes funções, inclusive a de chefe das Relações Públicas do gabinete do ministro.

Muito estimado pelos seus camaradas, o cel. Lino Teixeira, nascido nesta capital em 19 de junho de 1917, ingressou na Escola Militar em 1934, que cursou bem como a antiga escola de Aviação Militar, tendo saído aspirante em 1936. Serviu muitos anos no Correio Aéreo Militar e foi instrutor de vôo na Escola de Aeronáutica do Campo dos Afonsos.

Possui todos os cursos da Aeronáutica, desde o de Tática Aérea até o de Estado Maior, que concluiu no ano passado. Suas promoções como oficial superior foram obtidas sempre pelo princípio de merecimento.

DESPEDE-SE O PROFESSOR MENEZES PIMENTEL DO DIRETOR DA A.N.

Ao deixar a pasta da Justiça, o professor Francisco de Menezes Pimentel enviou ao diretor da Agência Nacional a seguinte carta:

"Exmo. sr. dr. Hoche Ponte. Cordiais cumprimentos. Deverei deixar hoje o Ministério da Justiça e Negócios Interiores.

Tendo, no decurso de minha gestão, contado com a leal colaboração de meu eminente amigo, no desempenho de espinhoso cargo de diretor da Agência Nacional, venho expressar-lhe, de coração, os meus sinceros agradecimentos pelos serviços inestimáveis que patriótica e dedicadamente prestou à causa pública e particularmente pelas obsequiosas atenções dispensadas à minha pessoa.

Formulando votos por sua felicidade pessoal, sou com muito aprêço, seu amigo e admirador — (a) *Menezes Pimentel.*"

AGRADECIMENTO AO PRESIDENTE CAFÉ FILHO

O sr. Café Filho recebeu da Associação Brasileira de Imprensa a seguinte mensagem:

— "Nunca é tarde para agradecer ao prezado amigo e sócio honorário de nossa Associação Brasileira de Imprensa, as atenções que teve para com a Casa do Jornalista durante o período em que exerceu as funções de Supremo Magistrado da Nação. As gentilezas que ficamos devendo ao ilustre amigo e prezado consócio ficarão sempre na memória dos que militam nesta Casa e são apenas a confirmação de uma velha camaradagem que muito nos honra. O nosso obrigado, portanto. (as.) *Herbert Moses.*"

GOVERNADOR E PAQUETÁ SEM LUZ

Comunicam-nos do Departamento de Relações Públicas da Companhia de Carris, Luz e Fôrça do Rio de Janeiro, Limitada:

Em virtude de defeito verificado num dos cabos subterrâneos que abastecem de energia elétrica Governador e Paquetá, vários bairros dessas ilhas tiveram interrompido aquêle fornecimento no período compreendido entre as 18 e as 22 horas de ontem.

O trabalhos de reparo foram atacados imediatamente."

HERNIA
Cura sem operação e repouso
DR. HAMILTON GONÇALVES
Rua 7 de Setembro, 81, 13.º
Ed. Moscoso-Castro
Fones: 52-0032 e 22-9005.
65236

CARTAS À REDAÇÃO

Carlos Gomes e Lauro Sodré

Recebeu o dr. Paulo Bittencourt a seguinte carta do vice-almirante Benjamin Sodré:

"Boa Viagem, 6 fev. 1956.

Eminente amigo dr. Paulo Bittencourt: O *Correio* de sábado, 4 do corrente, publicou, sob o título "O Tonico de Campinas", um resumo da vida de Carlos Gomes, tirado do livro do sr. Jolumá de Brito.

No capítulo "Um homem desamparado", lê-se o seguinte trecho: "Carlos Gomes sente que vai morrer e só um desejo o anima: terminar seus dias no Brasil. Do Pará, o governador Antônio Lemos lhe estende os braços. Só ali naquele Estado do norte encontra êle algum amparo."

Esse trecho do livro do ilustre escritor foge absolutamente à verdade, pois foi Lauro Sodré, primeiro governador eleito do Pará na República, quem organizou o Instituto de Música, entregando a sua direção ao grande maestro. Mas para tornar insuspeita a minha observação de filho, preferia repetir as palavras do grande homem de letras que foi Rodrigo Octavio, cuja família teve estreitas relações com a de Carlos Gomes, de quem possue preciosa correspondência. No seu livro "As minhas memórias dos outros", no capítulo dedicado a Carlos Gomes, assim se expressa o escritor patrício:

"Carlos Gomes veio morrer no Brasil. Ao fim de uma longa existência de vicissitudes, o maestro glorioso e infeliz apelou para uma qualquer ocupação normal e segura em sua terra. Solicitava a sua nomeação para diretor de um Instituto de Música, já não o do Rio de Janeiro, mas outro que pudesse fundar em qualquer das principais cidades de sua terra. E houve no Brasil quem lhe ouvisse o brado de atlição. Recordemos-lhe o nome com profundo reconhecimento nesta hora em que hosanas se elevam em honra do nosso grande patrício: Lauro Sodré, espírito lúcido e coração generoso. Ocorreu que o mesmo ardoroso estudante que saudara Carlos Gomes no Rio em 1880, governava então o Estado do Pará, e coube-lhe nomear o autor do "Guarany" para o cargo de diretor de um Conservatório de Música que êle deveria organizar em Belém.

Em carta a Bierrenbeck, de Milão, em data de 22 de novembro de 1895, justificando-se de haver aceito o oferecimento do Estado do Pará, que, como êle disse, "lhe proporcionava a realização do seu sonho de morrer em terra do Brasil", escreveu Carlos Gomes: "no Instituto de Música do Rio de Janeiro não me querem nem para porteiro; em São Paulo não me querem nem para boleeiro...". "Chegou na hora justa o generoso oferecimento de Lauro Sodré. Era o ano de 1895. O maestro já enfêrmo, atacado de atroz enfermidade que lhe consumia a vida, não perdeu tempo; apesar do deplorável estado em que se achava, partiu para o Brasil. Na capital do Pará é recebido de modo cordial. Então, São Paulo que se havia esquecido do filho glorioso, enternece-se com a dolorosa situação e vota-lhe uma pensão de dois contos de réis mensais.

Tudo porém chegara já fora do tempo. Carlos Gomes vivia seus últimos dias. Em 16 de setembro de 1896, havendo dois meses antes completado sessenta anos de idade, sucumbe, e ainda bem que, graças à ação de um homem de coração e espírito, sucumbe sob céu brasileiro, ao calor do generoso carinho dos amigos que encontrou na capital paraense."

Faz alusão ao quadro de De Angelis, outro artista levado ao Pará pelo jovem governador, e existente no salão de honra da Prefeitura de Belém, representando os últimos momentos de Carlos Gomes. Descreve o quadro: "O artista esta recostado a uma poltrona, próxima do leito. Sentados ao seu lado estão os drs. Laura Sodré e Gentil Bitencourt, presidente e vice-presidente do Estado, e em tôrno, de pé, muitas pessoas, entre as quais se reconhece o arcebispo do Pará dom Macedo Costa; o dr. Paes de Carvalho", etc.

O corpo de Carlos Gomes saiu do Instituto de Música para o ponto de embarque, acompanhado por imensa multidão, sendo transportado para sua terra natal, São Paulo, no paquete "Itaipu", especialmente fretado para isso por Prudente de Moraes. Êsse navio recebeu depois o nome de "Carlos Gomes" e foi incorporado à Marinha de Guerra.

"A passagem pelos portos de escala do navio que conduzia os gloriosos despojos, foi motivo de grandes solenidades, que no Rio de Janeiro e São Paulo tomaram enorme vulto."

Chegou a Campinas em 24 de outubro de 1896.

Seu piano, Pleyel, foi adquirido pelo govêrno do Estado que o cedeu mais tarde a Campinas.

Ali, como em São Paulo, foram erigidos monumentos ao seu grande filho. E como preito de gratidão e reconhecimento, na primeira daquelas cidades, existe uma rua com o nome de Lauro Sodré e uma praça Pará. E não há criança das escolas de Campinas que desconheça o fim glorioso do seu conterrâneo.

* * *

Em 1953, viajando com a Escola Superior de Guerra, onde desempenhava o honroso cargo de assistente naval, estive em Manaus. Em companhia do ministro Souza Freitas fui visitar o Teatro Amazonas, lá encontrando uma série de marcos da passagem do grande músico. Fingindo ignorar, perguntei ao diretor do teatro, professor Branco Silva:

— "Como veio Carlos Gomes parar no Amazonas?"

Voltou-se, entre surprêso e indignado pela minha ignorância, e respondeu:

— "Pois o senhor não sabe? Foi Lauro Sodré!", e passou a referir-se à atuação e morte de Carlos Gomes no Pará, e ao benemérito amparo que lhe dera o seu grande governador. Eu o ouvia comovido, deixando-o prosseguir, mas meu companheiro não se conteve:

— "Pois o senhor está falando com o filho dêle..."

— "Porque não o deixou prosseguir até o fim?", interpelei-o.

A emoção estava agora com o professor, que nos proporcionou momentos inesqueciveis de êxtase espiritual, visitando minuciosamente o grande teatro, cheio de recordações de Carlos Gomes.

Outras pessoas na Amazônia, em outros encontros, falaram com o mesmo reconhecimento do generoso amparo com que Lauro Sodré amenizara o último período da vida do grande músico patrício.

Sôbre a personalidade de Lauro Sodré, por ocasião da cerimônia da nacionalização de um navio com o seu venerando nome, em maio último, no Pará, tive ocasião de aludir a essas passagens, embora sem minúcias, que uma conferência de cinqüenta minutos não comportaria.

Como há nela referências ao *Correio da Manhã*, certamente lhe dará prazer recebê-la, pois lembro ali um acontecimento comum da vida dos nossos pais, que foram dois grandes amigos, ambos com o mesmo espírito de luta pelo engrandecimento do Brasil.

Grato pela publicação dos esclarecimentos aqui contidos lhe fica o velho amigo e admirador *Benjamin Sodré.*"

N. da R. — Agradecemos ao vice-almirante Benjamin Sodré seu excelente ensaio biográfico "Lauro Sodré — vida, caráter e sentimento a serviço de um povo."

Falta dágua

Recebemos a seguinte carta:

"Como leitor assíduo desse vibrante jornal, que sempre se manifesta na primeira linha daqueles que procuram combater as mazelas que afligem esta Capital, venho procurar acolhida para uma queixa, mais do que grave porque angustiosa e humilhante para habitantes que pagam seus impostos em dia, por um serviço que desgraçadamente é falho em todos os setôres.

Refiro-me à tremenda falta de água na zona onde resido — Rua Araujo Leitão 465. A última vez que tivemos o precioso líquido nas torneiras, e fizemos questão de anotar a data, foi no dia 5 de janeiro p. findo. Daí para cá, malgrado tôdas as promessas feitas pela Prefeitura, de que o refôrço do Gundú viria normalizar o abastecimento desta zona com 30 milhões de litros, o que se verifica é que a água, nos dias em que é distribuida, mal chega ao nível da rua, sem fôrça para atingir as caixas, tanto em minha residência como nas da vizinhança. Há moradores, em partes mais elevadas da rua, que não têm água há mais de 3 meses, o que é facil de V. S. constatar, para refôrço de uma reportagem, visitando as duas "vilas" sitas nos números 455 e 465 (mais de 30 casas), fóra outras em número bem maior. (Isto na rua Araujo Leitão também).

Não pode v. s. calcular, nem de longe (a não ser que more naquele polígono de sêca) as tremendas dificuldades dos moradores, sem água para beber, para lavar louça, roupas de crianças, banho, e outras necessidades prementes. Somos verdadeiros "mendigos" a implorar água das ruas mais afortunadas e situadas em plano mais baixo, e desde as primeiras horas da manhã até altas da noite, o espetáculo não se tem modificado nestes angustiosos 30 dias de abstinência. Isto já não é mais um caso de humanidade por parte da Prefeitura: é um caso de polícia, pois não é crivel que, por capricho do "manobreiro", descaso da Prefeitura, ou coisa que o valha, fiquem centenas e centenas de pessoas em completa privação de um elemento mais do que necessário às suas necessidades prementes, criando até receio de surto de doenças, etc.

Nosso martírio tem sido grande demais, e o que é mais estranhavel é que, antes desse mentiroso "refôrço" de 30 milhões de litros, tinhamos água com regularidade, 3 vezes por semana". vezes por semana. (a) L. Silveira Barros".

BIAS, CLÓVIS E JUSCELINO

Bias Fortes está indócil em Minas Gerais. Mal assumiu o govêrno foi logo determinando às Secretarias do Estado que sustassem todos os atos de posse de servidores públicos nomeados ou admitidos nos últimos dias da administração de seu antecessor, que por sinal é do partido do vice-governador e tão amigo do presidente da República que êste o nomeou ministro da Educação.

A atitude do velho Bias deixa em sinuca o sucessor de Juscelino no Palácio da Liberdade, apontando-o pelo menos como um leviano, cujo testamento, se cumprido integralmente, arrasaria os cofres estaduais.

É o que se deduz da sua resolução draconiana quanto à proibição de posse da derradeira leva de nomeados ou admitidos no serviço público pelo governador que o antecedeu.

Não quero meter o bedelho no caso, mas sempre direi que me parece haver um pouco de demagogia no gesto do velho Bias. Conheço-o há dezenas de anos e nunca me pareceu assim tão rigoroso como agora se insinua. Sempre falou grosso, lá isso é verdade. Tem um vozeirão que só não fazia mêdo ao Zèzinho Bonifácio, que o enfrentava a três por dois na Câmara. Hoje, não sei se o Zèzinho o enfrentaria no mesmo diapasão de outrora, quando ambos lutavam em igualdade de condições; mas o fato é que jamais tive o velho Bias na conta de um cérbero do Tesouro. Via-o como um liberal, lutador indormido, simpático, amigo da imprensa, independente o mais que era possível. Essa feição de Jânio Quadros, que êle está tomando agora, é surpreza para mim.

É certo que uma coisa é ser deputado, pai da pátria gosando a vida nestas praias de morenas catitas, sem responsabilidades diretas nos gastos orçamentários e extra-orçamentários, e outra é ser govêrno com o pêso dos deficits sôbre os ombros.

Está êle, segundo as fôlhas, aterrorizado com a gravidade da situação financeira de Minas Gerais, com a precariedade dos recursos do erário. Daí a sua deliberação de sustar a execução in totum do testamento de Clovis Salgado, homem que todos aqui imaginávamos uma pomba sem fel, e que Bias apresenta como um perdulário.

É, entretanto, o ministro da Educação e ministro que fôra convidado antes da viagem presidencial à Oropa, França e Bahia.

Já imaginaram se dêsse na telha de Juscelino fazer aqui o mesmo que o seu correligionário fêz lá nas montanhas?

Seria uma deselegância.

Juscelino foi cordial. Mandou apenas que o Alvaro Lins, chefe da Casa Civil da Presidência, baixasse uma circular aos ministros com recomendações especiais sôbre futuras nomeações, sem bulha, sem escândalo, assim como quem diz: o que está feito, está feito; de agora em diante, porém, vida nova.

All Right

NOTA — Quero agradecer ao ilustre deputado goiano Anisio Rocha as referências que fêz ao meu humilde nome e a transcrição, nos Anais da Câmara, do meu artigo — Vou morrer no Rio Grande — homenagem ao velho Flôres, um dos últimos representantes de uma raça gloriosa.

BATATAS E OVOS

Agora que não há mais perigo de parecer que sou candidato a Ministro da Agricultura — pois o cargo já está muito bem preenchido — posso tratar dos assuntos, ligados à terra e que são tão interessantes e de tanta importância para a manutenção, conservação e preservação do regime e do difícil equilíbrio em que vivemos... Não havendo produção agrícola não haverá mais nada de pé neste país e em país nenhum. Devemos levantar as mãos aos céus porque não há, na verdade, falta de trabalho nos campos. Há falta de outras coisas...

* * *

Visitei Andradas e vizinhanças, no sul de Minas, perto de Poços de Caldas e tive ocasião de verificar que a produção de batatas, nessa zona, é imensa. Há batatas de todo o jeito, em tôda a parte. Mas, como sempre acontece, a produção não é protegida: falta, antes do mais, um armazém frigorífico para defender as batatas, permitindo que o agricultor não seja obrigado a entregar o fruto do seu trabalho imediatamente a qualquer preço, tangido pela ameaça de perecimento dos seus valiosos tubérculos.

Conversei com um rapaz em Andradas que trabalhou muito bem sua gleba — colheu abundantemente — mas me disse que ficaria feliz se apurasse o suficiente para pagar os adubos que empregou. Um frigorífico deveria ser instalado nessa região abençoada — não sei onde — se Andradas, ou Poços de Caldas, ou Caldas, que permitisse a conservação também das frutas.

O clima dessa zona sul-mineira é seguramente o melhor do Brasil e um dos melhores do mundo. Os competentes diretores dos postos experimentais do Ministério da Agricultura de Caldas e Andradas mostraram-me as maçãs que estão começando a nascer, as maçãs brasileiras de qualidade muito boa e abundante. Mas, não há agricultura, hoje em dia, sem defesa, sem proteção e estímulo. Se não houver, por exemplo, imediatamente, um amparo à produção de batatas, veremos decrescer a disposição do agricultor.

* * *

Andradas é um lugar privilegiado. O dr. Venturelli — chefe político respeitado e médico humanitário — confessa-se feliz com a estrada que o dr. Juscelino mandou construir. Uma pequena estrada de vinte e tantos quilômetros, que me trouxe de Poços de Caldas, uma modesta estrada de terra batida que transformou a vida em Andradas, deu-lhe animação, faciltou tudo. A alegria dos andradinos foi de tal ordem que a U.D.N. entregou os pontos e não houve divergência na última eleição presidencial. O dr. Venturelli teve vitória completa, o que não aconteceu com o Agostinho Junqueira, que apesar de lutar sem descanço perdeu a batalha em Poços de Caldas.

Uma das causas da derrota do dedicado Agostinho foi a péssima conservação da rodovia Mogy-Mirim a Poços — trêcho mineiro...

* * *

Em Andradas aumenta todos os dias a indústria de vinhos. Tive ocasião de conversar com os excelentes homens lusíadas que fabricam o *Trapiche;* um dêles seu Gouveia, se estou bem lembrado, se encontra muito bem impressionado com os resultados. Não há produção que seja suficiente para a sêde do mercado de São Paulo. "Tudo o que se fabrica tem comprador esperando... A grande dificuldade é que a uva é pouca e há disputa entre as cantinas", disse-me o homem com o seu simpático sotaque dentre Douro e Minho.

* * *

Com a mão na pena ou na massa... de assuntos agrícolas e correlatos quero lembrar que o mundo das galinhas também não anda lá muito regular... Lembram-se, os leitores, que escrevi um artigo contando que as aves de Pedro Junqueira, além de fornecerem aos criadores seus ovos a todos os momentos (naturalmente dentro das leis da natureza, cada uma como manda o figurino galináceo) fabricam também um ótimo adubo... Essa banalidade que me brotou da inspiração campestre provocou de confrades ilustres protestos e zombarias. Adalgisa Nery, mostrou-se arrependida de ter-me dado razão em certa discussão que tive com o abalisado Mestre Eugenio Gudin. J. E. Macedo Soares reduziu-me a cinzas cadavéricas. Tudo por causa dos ovos caindo das fontes naturais a todos os momentos. Agora vem uma notícia, pelo telégrafo de Portugal que pode modificar o panorama galináceo de maneira extraordinária, dando-me inspiração e alento novo, para introduzir em assunto sempre tão grosseiramente tratado um pouco do elemento maravilhoso.

Numa povoação perto de Braga, chamada Outeiro, anuncia-se que apareceu uma galinha que põe um ôvo de 150 gramas. Além do descomunal ôvo, é estranha a pontualidade da ave. Na mesma hora rigorosamente, batendo o ponteiro dos segundos o instante exato, a galinha entrega o seu fruto gigantesco. Os ingênuos de Outeiro estão falando em milagre.

Não escrevi que uma só gaiinha punha mais de um ôvo por dia... Infelizmente não seria capaz de ter essa imaginação. Mas, quem sabe se não me arrependerei de não ter contado tão inacreditável proeza das galinhas de Pedro Junqueira.... Dia virá em que, talvez mesmo de Portugal, nos surjam notícias alvoroçadas contando o prodigio de galinhas fecundas que não se contentam mais com o ritmo tradicional da produção de ovos...

Nesse dia pleitearei o Ministério da Agricultura para mim...

Augusto Frederico Schmidt

EMPOSSADO O DIRETOR GERAL DO DNER

O engenheiro Edmundo Regis Bittencourt tomou posse, ontem, no cargo de diretor-geral do Departamento Nacional de Estradas de Rodagem, a que retorna em substituição ao engenheiro Álvaro de Souza Lima.

A cerimônia teve lugar no Salão Nobre do Ministério da Viação, presidida pelo ministro Lúcio Meira, que saudou o novo diretor-geral do DNER com um breve discurso, agradecendo o sr. Regis Bittencourt também com uma pequena oração.

MAIS UM AÇUDE, NO CEARÁ

O diretor do Departamento Nacional de Obras Contra as Sêcas informou ao ministro da Viação que já está pronto o açude particular "Manoel Gonçalves", do município de Mombaça, Estado do Ceará. Êsse açude, que tem capacidade para 2.115.700 metros cúbicos, foi construído em regime de cooperação, tendo o Ministério contribuido com a importância de Cr$ 467.647.20.

"DEFICIT" NA PRODUÇÃO DA PITA
Pedem os industriais urgência para importação de 10.000 toneladas

Os industriais de juta estão receiosos quanto à produção nacional da fibra, uma vez que as estimativas oficiais do Estado do Pará anunciam para êste ano uma colheita de apenas 42 mil toneladas, quando o consumo não será menor que 50 mil toneladas, segundo cálculos das entidades rurais de São Paulo.

Os Sindicatos das Indústrias de Fiação e Tecelagem do Rio e de São Paulo chegaram a um acôrdo que reconhece a necessidade de se providenciar imediatamente a importação do deficit verificado entre a produção e o consumo. Segundo informam, essa importação seria de 10 mil toneladas e, absolutamente, em nada viria prejudicar os juticultores nacionais.

Sôbre o assunto o sr. Álvaro de Souza Carvalho, presidente do Sindicato das Indústrias de Fiação e Tecelagem, enviou ao diretor da Cacex um memorial no qual faz ver ao sr. Inácio Tosta Filho a necessidade de tomar com a possível urgência uma providência acauteladora, uma vez que a falta da fibra para a produção de sacaria viria acarretar prejuízos não só à indústria como, e principalmente, à produção agrícola — destacando-se o café — que se veria impedida de ser totalmente ensacada.

Torna-se necessário — para que não ocorra nenhum desideratum na produção de sacos — a concessão urgente de licenças de importação para as dez mil toneladas de juta, uma vez que entre a concessão e a chegada da mercadoria, originária da Índia, decorre um período mínimo de seis meses.

Note-se que o estoque flutuante que existia em poder do Banco do Brasil já foi todo consumido

ELEIÇÕES NA ASSOCIAÇÃO DOS EX-COMBATENTES DO BRASIL

A diretoria da Associação dos Ex-Combatentes do Brasil — Secção do Distrito Federal, comunica às chapas inscritas e aos associados em geral que resolveu marcar os dias 9 e 16 de fevereiro, das 20 às 22 horas, para reuniões de propaganda dos candidatos.

De acôrdo com a ordem de inscrição, o tempo fica assim distribuido: das 20 às 20,40 hs. — chapa União e Realização; das 20,40 às 21.20 — chapa Ação e União; das 21.20 às 22 hs. — chapa das Treeinhas.

A Associação convida a todos os ex-combatentes para as referidas reuniões.

AGRADECE O EX-PRESIDENTE A COOPERAÇÃO DO GENERAL LIMA BRAYNER

Ao general Floriano de Lima Brayner, ex-chefe do Gabinete Militar da Presidência da República, o ex-presidente Nereu Ramos, agradecendo a sua cooperação no Govêrno, enviou-lhe a seguinte carta:

"Prezado amigo general Floriano de Lima Brayner:

Ao deixar a Presidência da República, quero apresentar-lhe os melhores agradecimentos pelos serviços que me prestou e ao país, no elevado cargo em que acertadamente o investi e no qual pôde mais uma vez revelar os seus invulgares dotes de inteligência, de caráter e de coração, a par de acentuado espírito público.

A sua colaboração afirmou-se sempre na linha da mais absoluta lealdade e correção.

Com a confirmação da velha e inalterável estima, aqui vão os votos de felicidade pessoal de (a) *Nereu Ramos.*

BENEDICTO BARROS
E
Gustavo Philadelpho Azevedo
ADVOGADOS
Av. Almirante Barroso n.º 97
4.º andar. Tel. 42-6729

BONDES FECHADOS
maior número de carros e novas linhas

Depois de quatro reuniões, uma das comissões encarregada de estudar o problema do trânsito no Distrito Federal, presidida pelo professor Maurício Joppert, decidiu aprovar o plano existente no Departamento de Concessões, obrigando a Light a fechar os bondes, aumentar o número de carros nas atuais linhas estabelecer outras, além de melhoramentos para maior eficiência daquele sistema de transportes. Em conseqüência, a Prefeitura aprovaria um aumento nas passagens de Cr$ 1.00 por seção. Ontem os membros daquela comissão entregaram ao secretário de Viação e Obras o relatório, que deverá ser submetido à consideração do prefeito Sá Lessa.

PREFIRAM OS GUARDA-CHUVAS COM ARMAÇÃO FERRINI
VERIFIQUE A MARCA NA VARETA
AULAS DE PIANO
Aulas adiantadas de piano: Madame Pétrus Verdié, da Escola Leschtizki. Fone: 27-8411.
85008
Sapataria LÉTE
RUA DA CARIOCA, 31
Variado sortimento aos afamados calçados SOUTO
Dosagem de hormônios-Testes de THORN, alérgicos, resistência aos antibióticos e à insulina — Hematologia — Bacteriologia — Bioquímica — Tubagens — Vacinas — Metabolismo.
LABORATÓRIO DE ANALISES CLINICAS Dr. ALMEIDA CARDOSO
Largo de São Francisco, 26 (Edif. Patriarca, apartamento 1.511, das 8 às 18 horas — Telefone: 43-8039.
48117
FLORIDA HOTEL
Prédio novo dispondo de 100 aposentos e apartamentos de luxo, com telefone e tôdas as instalações modernas e elevadores "Otis".
Restaurante de 1.ª ordem próximo aos banhos de mar.
GRANDE JARDIM
Rua Ferreira Viana, 71 e 77 (Flamengo, Telefone 25-7334)
Anexo em frente à Matriz.
Telefone 25-7360 — End. Teleg.: "FLORHOTEL" — Rio de Janeiro
(50137)
Banco Andrade Arnaud S.A.
O BANCO QUE OFERECE CRÉDITO LOCAL
Matriz: R. 7 de Setembro, 32 - Tel. 32-8010
Agências: Bonsucesso - Lapa - Pilares - Jacaré - Grajaú - Acre e Rosário
BANCO COMÉRCIO E INDÚSTRIA DE MINAS GERAIS S.A.
FUNDADO EM 1923 — MATRIZ: BELO HORIZONTE
CAPITAL E RESERVAS ..... Cr$ 360.000.000,00
DEPÓSITOS SUPERIORES A ..... Cr$ 3.900.000.000,00
Filial nesta Capital: Rua da Alfândega, 27 — Rua Buenos Aires, 22
AGÊNCIAS: AVENIDA — CASTELO — Av. Rio Branco, 161 — PRAÇA DA BANDEIRA — Praça da Bandeira, 195; MADUREIRA — Rua Carvalho de Souza, 228; CAMPO GRANDE — Rua Campo Grande, 100; PILARES — Avenida João Ribeiro, 49-A; BONSUCESSO — Praça das Nações, 44. Filiais em São Paulo, Recife, Salvador e Pôrto Alegre e mais de 100 Agências nos Estados de Minas Gerais, Goiás, São Paulo, Rio de Janeiro, Espírito Santo, Bahia e Pernambuco. Correspondentes em tôdas as praças do país e do Exterior.
OFERECE AS MELHORES TAXAS PARA
Depósito — Descontos — Empréstimos — Câmbio — Cobranças — Transferências de fundos
(60205)

IPANEMA VAI DESAPARECENDO...

Ate a praia de Ipanema, que graças ao trabalho de ornamentação ali realizado e suas qualidades naturais pôde ser considerada sem exagêro como a mais bela da cidade, está agora entregue ao abandono. Êsse é um verdadeiro crime contra o patrimônio da cidade. Nem ao menos procuram conservar o que tão caro custou aos cofres municipais, ao bôlso do carioca. Realizou o saudoso engenheiro Marques Pôrto bela ornamentação naquela praia, ornamentação que até das dunas cuidou. Dali foi ao plantio dos coqueiros e palmeiras e chegou às barracas para o carioca fugir ao sol quando muito intenso. Tudo isso está desaparecendo dia à dia. Hoje é uma das barracas que, sem conservação, está desmoronando. Amanhã outra. Depois um poste sem lâmpada. A seguir é a vegetação rasteira. Até o término da ornamentação. A isso acrescente-se o lixo, lixo de tôda espécie, desde o prego para espetar ao pé do banhista até o simples jornal velho abandonado pelo banhista e que não é recolhido pelo garí que nunca aparece. Assim vai terminando o que a natureza e a mão do homem construíram carinhosamente em Ipanema. Assim vai desaparecendo uma das mais belas praias da cidade, o que é profundamente lamentável.

AUMENTO DE 140% para os grevistas de Barra Mansa e Volta Redonda

Apresentada a sugestão no TRT ontem — Decisão hoje — Levantado o cêrco do sindicato dos trabalhadores

O Tribunal Regional do Trabalho não julgou, ontem, o dissídio suscitado pelo Sindicato dos Metalúrgicos de Barra Mansa contra os industriais dessa localidade porque, ontem, antes da hora marcada para o julgamento, as partes conversaram sôbre um acôrdo. O acôrdo foi proposto na base de 14% sôbre os salarios resultantes do dissidio de 52. A resposta do sindicato dos operários será dada hoje, às 13 horas, no TRT, quando haverá uma audiência especial para ser discutida a questão.

LEVANTAMENTO DO CÊRCO

O cêrco militar à sede do Sindicato foi levantado. As tropas do Exército que haviam se colocado em redor da entidade retiraram-se ontem. Assim, os trabalhadores ficaram menos tensos, muito embora continuassem em greve.

ORIGENS DA GREVE

Originou-se a greve dos metalúrgicos da campanha salarial. Na tarde do dia 1.º dêste mês, o presidente do Sindicato, sr. José Cláudio Alves, lançou um manifesto divulgado reiteradamente pela emissora de Volta Redonda, pedindo a não decretação da parede, por vários motivos, inclusive porque deveriam os trabalhadores homenagear o presidente e o vice-presidente da República que foram à cidade no dia 3. No entanto, a zero hora do dia 2 grupos de grevistas cercaram as fábricas para concretizar o movimento. Dentro das usinas ficaram sitiados numerosos empregados que não desejavam tomar parte da greve. Os industriais dirigiram apêlos aos seus empregados para que não paralisassem as atividades. Tudo em vão.

PRISÃO DE GREVISTAS

A reportagem do "Correio da Manhã" foi informada de que 34 operários foram presos pela Polícia Politica do Estado do Rio. Ontem, porém, foram postos em liberdade.

REIVINDICAÇÕES

De modo geral, os trabalhadores de Barra Mansa e Volta Redonda reclamam um aumento igual ao concedido pela Cia Siderúrgica Nacional. Querem, ainda, o pagamento dos dias de greve. E que, em caso de acôrdo, não seja punido qualquer paredista.

DECISÃO HOJE

O Tribunal Regional do Trabalho deverá decidir a questão hoje. Os autos estão devidamente instruídos. Não havendo acôrdo, será julgado o dissídio na tarde de hoje.

VISITA O TRIBUNAL DE JUSTIÇA
o presidente do Supremo Tribunal da Polônia

Em visita de cortesia, estêve, ontem, ao Tribunal de Justiça do Distrito Federal, o sr. Wlacaw Barcikowsky, presidente do Supremo Tribunal da Polônia, e vice-presidente do Conselho de Estado. Foi recebido pelo presidente do Tribunal, desembargador Serpa Lopes pelo corredor, desembargador Henrique Fialho, além de outros magistrados e autoridades judiciárias.

Em declarações à imprensa, afirmouo o ministro Barcikowsky que na Polônia, atualmente, está-se processando a reforma dos Códigos Civil e de Processo Civil. Referiu-se à influência dos juristas latinos na elaboração das leis de todos os países civilizados, principalmente os franceses. Ressaltou, igualmente, as obras de alguns jurisconsultos brasileiros, pela sua contribuição ao estudo da ciência jurídica. "Entre os juristas há sempre um denominador comum, que é a unificação dos códigos", acrescentou.

Em seguida percorreu, em companhia das autoridades judiciárias, as precaríssimas instalações do nosso Tribunal de Justiça. Após o que se retirou.

RECEBIDO NO CATETE O CHANCELER DA NICARAGUA

O presidente Juscelino Kubitschek de Oliveira recebeu, ontem, às 17,30 horas, no Palácio do Catete, o sr. Oscar Sevilla Sacaza, Ministro das Relações Exteriores da República de Nicarágua, acompanhado do sr. Justino Sansón Balladares, Embaixador nicaraguense.

O sr. Sevilla Sacaza entregou, na ocasião, os presentes enviados pelo Presidente de Nicarágua e senhora ao presidente Juscelino Kubitschek de Oliveira e senhora.

CURSOS E CONCURSOS DO D.A.S.P.
Concurso para serventes do B.N.D.E. — Provas de sanidade e capacidade física

Devem comparecer ao Serviço de Biometria Médica do D.N.S. (Avenida Marechal Câmara, 160, sobreloja), a fim de serem submetidos à prova de sanidade e capacidade física, os candidatos ao concurso acima referido, de acôrdo com a seguinte escala:

Dia 7-2-56 às 11,30 horas — Inscrições nºs. 1, 2, 8, 10, 12, 14, 16, 17, 24, 28, 29, 37, 38, 40, 41 e 52; Dia 7-2 às 13,30 horas — Inscrições nºs. 54, 57, 58, 60, 65, 66, 67, 69, 73, 74, 77, 80, 81, 86 e 87; Dia 8-2 às 11,30 horas — Inscrições nºs. 84, 98, 102, 105, 106, 107, 108, 109, 114, 115, 116, 119, 123, 126 e 127; Dia 8-2 às 13,30 horas — Inscrições nºs. 132, 133, 134, 141, 142, 143, 144, 145, 146, 148, 150, 152, 165 e 169; Dia 9-7 às 11,30 horas — Inscrições nºs. 173, 175, 176, 177, 182, 183, 185, 188, 191, 192, 196, 197, 199, 200, 202 e 204; Dia 9-8 às 13,30 horas — Inscrições nºs. 206, 208, 210, 217, 220, 223, 224, 225, 231, 232, 233, 234, 235, 239 e 241; Dia 10-2 às 11,30 horas — Inscrições nºs. 242, 243, 245, 246, 247, 248, 250, 251, 252, 254, 255, 256, 258, 259 e 260; Dia 10-2 às 13,30 horas — Inscrições nºs. 263, 265, 267, 269, 270, 271, 272, 273, 274, 275, 279, 280, 282 e 283.

HERÓIS DO MAR

Os cinco jangadeiros pernambucanos estiveram em visita ao presidente da República

Heróis no "raid" Recife-Rio, os cinco jangadeiros pernambucanos que tripularam a jangada "Sarah Kubitschek", visitaram, ontem, no Palácio das Laranjeiras, o presidente da República e sua espôsa, em cuja homenagem realizaram a arriscada proêza na frágil embarcação que está exposta, no momento, nos jardins da Cinelândia.

Os jangadeiros pernambucanos quando eram recebidos pelo presidente da República, que se fazia acompanhar da sra. Sarah Kubitschek

Homens humildes, acostumados aos duros tratos do mar, os cinco jangadeiros representam milhares de outros companheiros de profissão e vieram trazer, em nome da coletividade, os sentimentos de regosijo e de satisfação dos jangadeiros do Nordeste de terem concorrido, como cidadãos prestantes, para a eleição do sr. Juscelino Kubitschek de Oliveira à Suprema Magistratura do pas. Êstes sentimentos estão expressos no longo memorial, com milhares de assinaturas, entregue, na ocasião, documento êste que contém, igualmente, algumas reivindicações mínimas que os jangadeiros esperam sejam atendidas pelo novo govêrno, como medida de justiça para com a laboriosa classe.

Salviano José de Souza (Nêgo), mestre da tripulação, Manoel Claudino Filho (Manoel Ivo), José Leite da Silva (Jacaré), Waldomiro Damasio Nunes (Lau) e José Trindade de Oliveira (Ziza), todos pescadores da Colônia Z-1, de Recife, foram à presença do sr. Juscelino Kubitschek de Oliveira em companhia dos srs. Ascânio de Faria, diretor da Divisão de Caça e Pesca, Orlando Almeida, superintendente da Caixa de Crédito da Pesca, do comandante Heleno de Barros Nunes, presidente da Confederação dos Pescadores do Brasil, José Corrêa, presidente da Federação das Colônias de Pescadores de Pernambuco, Euclides Leite, chefe do Departamento de Assistência Social desta última entidade e, ainda, do sr. Francisco Gomes, presidente da Colônia Z-1, de Recife.

Na entrevista que mantiveram com o presidente Juscelino Kubitschek e com a sra. Sarah Kubitschek, os jangadeiros relataram as peripécias dessa longa viagem na frágil embarcação, dando-se por bem pagos, porém, pela acolhida que lhes foi dispensada não só pelas autoridades, e pela população carioca, como ainda pelo presidente da República e sua espôsa. A primeira dama do país, como recordação da viagem, ofereceram u'a miniatura da jangada "Sarah Kubitschek", artísticamente confeccionada.

NA CAIXA DE CRÉDITO DA PESCA

Os cinco pescadores pernambucanos estiveram em visita à Caixa de Crédito da Pesca, onde foram recebidos pelos dirigentes e funcionários dêsse órgão. Na oportunidade, o superintendente Caixa, sr. Orlando Almeida, entregou aos pescadores um prêmio em reconhecimento pelo seu bravo feito.

A VISTORIA DO "VOGUE"
Defende-se o barão Stukart

O promotor Maurílio Bruno de Oliveira Firmo apontou há dias o barão Max Stukart, proprietário do hotel e da "boite" "Vogue" como responsável indireto pela morte das cinco pessoas vitimadas quando do incêndio do imóvel da Av. Princesa Isabel, sede daquela casa de diversões. Tão logo teve conhecimento da denúncia oferecida ao juiz da 24.ª Vara Criminal, o barão Stukart constituiu advogado que agora juntou ao processo respectivo documentos probatórios de que foi feita, pelo Corpo de Bombeiros, vistoria nas modificações realizadas nas instalações elétricas do edifício sinistrado. A pretensa omissão ao compromisso dessa vistoria foi o único ponto de partida para a acusação daquele promotor.

CORRESPONDENTE DA UNITED PRESS TRANSFERIDO PARA BUENOS AIRES

Foi transferido para Buenos Aires o correspondente da United Press no Rio de Janeiro, sr. Juan de Onis.

Filho do sr. Frederico de Onis, catedrático de Literatura Espanholha da Universidade de Colúmbia, Estados Unidos, e de D. Harriette de Onis, poetisa, que traduziu alguns autores brasileiros para o inglês, o sr. Juan era um dos mais acatados representantes da imprensa estrangeira no Rio.

O sr. Juan de Onis partirá domingo pelo "Augustus".

POR FALTA DE NÚMERO, DEIXOU-SE DE REUNIR-SE O TRIBUNAL DE JUSTIÇA

O Tribunal de Justiça do Fôro local deveria ontem, em sessão plena, indicar o nome do juiz para preencher a vaga ali deixada pelo ex-desembargador Ary Franco, hoje ministro do Supremo Tribunal Federal. Comparecendo novos membros, não houve número necessário para se tomar aquela medida. Por outro lado, nada se decidiu quanto ao expediente do Fôro local nos dias de festejos carnavalescos, tendo-se como certo, se não houver ulterior deliberação, que o trabalho na segunda-feira próxima será normal nos diversos cartórios.

PEIXE DE QUATRO OLHOS ENCONTRADO NO RIO GURUPI
Já citado pelo padre Vieira em suas notas de viagem à região — Um exemplar de 23 cms. no Museu de Caça e Pesca

Em relatório sôbre excursão efetuada, no ano passado, ao rio Gurupi, entre o Pará e o Maranhão, para coleta de material zoológicos, técnicos da Secção de Pesquisas, da Divisão de Caça e Pesca, do Ministério da Agricultura, referem-se a duas categorias de peixes ali encontrados: os anádromos e os de água doce.

Informam que em Vizeu, que fica a cêrca de 24 quilômetros da foz do Gurupi, aparecem quase tôdas as espécies de peixes de água salgada, como a gurijuba, tainha, pirapema, tubarão, tucuré e outros, além dos que atingem São Lourenço.

PEIXES DE QUATRO OLHOS

O relatório faz menção especial ao tralhoto, peixe de quatro olhos, já citado pelo padre Vieira ao descrever particularidades de sua viagem àquela região.

Relatam os técnicos da D. C. P. que o talhoto vive constantemente em cima dágua e aparece em pequenos cardumes próximo as margens dos mangues.

Foram trazidos alguns exemplares dêsse peixe para o Gabinete de Ictiologia da referida divisão, sendo que o maior mede aproximadamente 23 cms.

A JUSTIÇA RETARDADA TRARÁ O INDULTO EM MASSA DE CRIMINOSOS
Em São Paulo, trata-se da reforma do Código de Processo Penal

SÃO PAULO, 6 — Sob a presidência do desembargador Paulo de Oliveira Costa, foi realizada mais uma reunião da Comissão de reforma do Código do Processo Penal, com a presença dos srs. Mário Moura Albuquerque (subprocurador do Estado) e J. B. Viana de Moraes (advogado). Compareceram à reunião, como elementos designados pela comissão, os srs. José Frederico Marques (desembargador), Manoel Augusto Vieira Netto (desembargador), Darcy de Arruda Miranda (juiz de direito) e Coriolano Silveira da Mato (advogado), tendo êste último secretariado os trabalhos. O assunto mais importante da reunião deu lugar a acurados debates e terminou com a sua aprovação. Refere-se êle ao desafogamento rápido das Varas Criminais, que se encontram abarrotadas de processos aguardando o pronunciamento da justiça. Por decisão unânime dos presentes, ficou deliberado que, além da reforma do Código Penal, será proposto o indulto em massa de indiciados em processos comuns e que abrange desde o furto simples até o crime de agressões culposas com pena até um ano. Segundo apuramos, nada menos de 20 mil processos, aproximadamente, encontram-se nessa situação, provocando o acúmulo de serviços forenses, pois as estatísticas acusam a entrada mensal no Foro de 300 processos, em média, por mês, nessas condições. Todos os delitos que se encontram enquadrados nas condições acima, seriam automàticamente concluídos da maneira mais prática: arquivamento. O advogado J. B. Viana de Moraes é quem foi encarregado de proceder aos estudos nesse sentido e que será apresentado na próxima reunião.

ASSISTÊNCIA AOS LÁZAROS

Combater a lepra é obra de solidariedade humana e de defesa social. — Sociedade do Distrito Federal de Assistência aos Lázaros e Defesa Contra a Lepra. — Rua Santa Luzia, 793, 15.º — Sala 1513.

Apólices que dão direito a prêmios de milhões de cruzeiros

O Centro Loterico vende quasi pelo preço da bolsa

CENTRO LOTERICO

TRAVESSA DO OUVIDOR, 9

RENDA
VALORIZAÇÃO
SEGURANÇA
NEGOCIABILIDADE

Qualidades que caracterizam as ações da

Valeria terceira s. a.

A principal característica da política de aplicações de capitais seguida pela VALERIA TERCEIRA S. A. é dar preferência a aplicação em títulos de renda variável, ou seja, títulos que produzem renda capaz de compensar a desvalorização da moeda. Adquirindo ações da VALERIA TERCEIRA S. A., V.S. estará realmente investindo as suas economias num grupo de companhias que, no momento, atinge a 30, com capital e reservas totalizando mais de 14 bilhões de cruzeiros - a mais perfeita garantia da solidez de sua aplicação.

Foram os seguintes os dividendos pagos aos possuidores de ações da Valeria Primeira S. A. nos últimos 3 anos:

	Data do pagamento	
Referente ao ano fiscal 1953	ABRIL — 53	2
	JULHO — 53	2
	OUTUBRO — 53	2
	JANEIRO — 54	2
	MARÇO — 54	7
		15 %
Referente ao ano fiscal 1954	ABRIL — 54	2
	JULHO — 54	2
	OUTUBRO — 54	2
	JANEIRO — 55	2
	MARÇO — 55	10
		18 %
Referente ao ano fiscal 1955	ABRIL — 55	2
	JULHO — 55	2
	OUTUBRO — 55	2
	JANEIRO — 56	2
	MARÇO — 56	7
		15 %

As ações da Valeria Terceira S. A. estão atualmente cotados á Cr$ 253,00 com direito a receber dividendos de 15% referente ao seu primeiro exercício, pagáveis em abril próximo.

DELTEC S.A.

INVESTIMENTOS E ADMINISTRAÇÃO

RIO DE JANEIRO: AV. RIO BRANCO 99, 17.º AND. TEL.: 23-1991

"CM"

Preencha e envie êste cupão para o endereço acima

Nome .....

Endereço .....

Cidade .....

Estado .....

OFERTA ESPECIAL PARA AS FESTAS DE CARNAVAL!

Guarde uma lembrança permanente desta alegre temporada, fotografando ou filmando, com pequeno desembolso.

Cameras, filmadores e projetores em excepcionais condições, modicas prestações, sem entrada!

CÂMERAS:

Por mês	Cr$
Contax, mod. 1.2 — 35 m/m	2.000,00
Contaflex, c/ "flash", mod. 1/2.8	1.830,00
Contessa, mod. 1/3.5	1.346,00
Contina, c/ telemetro, mod. 1/3.5	1.155,00
Super Ikonta, mod. 1/3.5	1.346,00
Regula-Cita, mod. 1/3.5	900,00
Agfa-Isolette, mod. III	475,00
Beautiflex, mod. V	435,00
Flexaret, mod. 1/3.5	800,00
Rolleicord, mod. 1/3.5	1.200,00

FILMADORES:

Por mês	Cr$
Bell & Howell 16 m/m, mod. 70-DL	5.950,00
Bell & Howell 8 m/m, mod. "Monterey"	650,00
Bell & Howell 16 m/m, mod. magazine, s/ estojo	1.605,00
Bell & Howell 16 m/m, mod. magazine, c/ estojo	1.787,00
Kodak, mod. Royal magazine, 16 m/m	1.421,00
Revere, mod. "torre" p/ 3 lentes, magazine 16 m/m	825,00

PROJETORES:

Por mês	Cr$
Bell & Howell mod. 285, duas malas, sonoro ou mudo 16 m/m	5.500,00
T.D.C. — Duo (para slides) mod. 4 x 4 ou 6 x 6	915,00
Argus, mod. 35 m/m	456,00

Peça demonstrações em

W. M. REIS S/A.

Av. Rio Branco, 125 — Defronte do Jornal do Brasil

ACIDENTE DE AUTOMÓVEL COM A CONDESSA DE PARIS

PARIS, 6 — Isabel de Orleans, espôsa do conde de Paris, foi vítima de um acidente de automóvel.

O carro que dirigia colidiu com outro, num cruzamento próximo da Praça da "Etoile".

Um exame radiográfico efetuado no Hospital Marmottan, para onde foi transportada a condessa de Paris, princesa brasileira, permite constatar que D. Isabel de Orleans não sofreu fratura do externo, como se temia. Sofreu, contudo, contusões no torax e fratura do tornozelo direito.

O conde de Paris visitou sua espôsa às primeiras horas da tarde. — F.P.

O CASAMENTO DE GRACE KELLY

HOLLYWOOD, 6. A atriz Grace Kelly e o principe de Monaco anunciaram que a cerimônia civil do seu casamento seria realizada no dia 18 de abril, em Monaco, celebrando-se a cerimônia religiosa no dia seguinte.

Foi a secretária de miss Grace Kelly quem anunciou hoje à noite a decisão, indicando ainda que o casamento religioso será celebrado no decorrer da missa.

"Não possuo nenhuma outra minucia, no momento. Apenas a data é conhecida", concluiu. FP.

RECUSADO REGISTRO A ENCAMPAÇÃO DO SERVIÇO DE BONDES DE SALVADOR
Decisão contrária do Tribunal de Contas

SALVADOR, 5 — Em sua sessão de ontem, o Tribunal de Contas desta capital, por dois votos contra um, negou o pedido de registro à encampação pela Prefeitura desta capital do patrimônio dos Serviços de Bondes, Elevadores e Planos-Inclinados da Companhia Linha Circular de Carris da Bahia.

Os Conselheiros Osvaldo Gordilho, que havia, anteriormente, pedido vista dos autos e Carlos Anibal, foram os votos vencedores, enquanto que o vencido foi o Conselheiro Martinelli Braga, relator do feito. Presidiu a sessão o Conselheiro Raul Batista que sòmente daria voto em caso de empate, impossível, na hipótese, por isso que foram três os membros votantes.

Prevaleceu a decisão denegatória do registro, por ter o Tribunal considerado a encampação lesiva ou não conveniente aos interêsses da municipalidade, uma vez que, há tempos, a Linha Circular transferia para a Companhia de Energia Elétrica da Bahia alguns bens que lhe pertenciam, inclusive redes e postes de iluminação.

Prevalecendo a encampação, a Prefeitura, como está acontecendo em São Paulo, terá que pagar aluguel pela cessão dos referidos postes e rêdes. Em face da deliberação em aprêço, o processo, segundo conseguimos apurar, deverá ser submetido à consideração final da Assembléia Legislativa, havendo, posteriormente, o remédio do competente recurso judiciário. A decisão do Tribunal não tem efeito suspensivo, e não vem interromper a encampação.

O PREÇO DA COVARDIA...

A mocidade do meu tempo não conheceu duas coisas hoje muito em voga — complexo e recalque. É possível que já as houvesse mas como ninguém as conhecia, essas coisas não existiam. Havia, com efeito, mais educação e o resto do "não fica bem". Nenhum rapaz seria capaz de falar com uma senhora com o chapeu na cabeça, ninguém cruzava as pernas em um salão na frente de senhoras ou cavalheiros mais idosos, ninguém ficaria sentado deixando em pé uma dama. Essas coisas eram consideradas hediondas e atormentavam o espírito dos moços de então. Um velho e querido amigo que hoje colabora na imprensa de Santos sob o pseudônimo de All Wrong, conta-me que para vencer essa cadeia de preconceitos sociais em que vivia prêso, no seu tempo de moço e de repórter forense dêste jornal, passou a tomar como a natural reação ao um prisioneiro, a sua dosezinha de whiskey. Certa vez, lá se vão trinta e tantos anos, depois de apanhar pelo Forum, Côrte de Apelação e Supremo Tribunal, apontamentos para o seu noticiário forense, êle entrou numa tarde de grande calor no Bar Carioca que ficava bem em frente à redação do Correio da Manhã, a fim de tomar, como costumava fazer antes de iniciar o trabalho, a sua dose de John Walker, com água gelada.

O Bar estava repleto de gente da elite social do Rio. A uma mesa achava-se tomando sorvete acompanhada de outras senhoras, a espôsa do presidente da República. Com muito custo, arranjou sua mesa no fundo, com duas cadeiras. Eram poucos os garçons e êle ficou esperando. Nisto sentiu que lhe tocavam no braço. Era o ministro Pires e Albuquerque que lhe disse: "O doutor dá licença?" Pois não, ministro, com muita honra acolho-o na minha mesa, respondeu, pondo-se de pé, e o ministro: "Perdão, a mesa é minha porque sou mais velho". Nisto chega o garçon. Pires e Albuquerque indaga: "Que é que o senhor vai tomar?" Meio sem jeito e sem graça, a resposta foi: "Uma limonada bem gelada" e o ministro para o garçon — uma limonada para êste moço e um whiskey John Walker com sifão para mim"!

Até hoje, passados tantos anos, diz me All Wrong que ainda vê as bolhazinhas de ar do sifão do whiskey do ministro subirem irrequietas e alegres do fundo do copo à tona, gozando e rindo-se da sua covardia que o forçou a beber limonada que êle detestava...

Floresta de Miranda

CORREIO DA MANHÃ

SUCURSAL DE COPACABANA

AVENIDA N. S. DE COPACABANA 860-A

Tel. 37-1832

ANÚNCIOS ✱ ASSINATURAS

Queixas e Reclamações a serviço do Bairro

34273

UM GRANDE CONSELHO...

Aos jovens que perderam o entusiasmo, de uma mocidade feliz e aos idosos que querem desfrutar dos prazeres da juventude encontrarão em VIRILASE o pronto restaurador da mocidade, dando-lhes fôrças, alegrias e saúde. VIRILASE normaliza as funções sexuais. VIRILASE (para ambos os sexos), é vendido em tôdas as farmácias e drogarias do Brasil. Pedidos pelo reembôlso à Caixa Postal 3383 — Rio. 31571

PÁTRIA COMUM

O ministro do Exterior da Itália saúda São Paulo

SÃO PAULO, 6 — Estêve nesta captal, sábado, o sr. Attílio Piccioni, ex-ministro do Exterior da Itália, que presidiu à delegação italiana à posse do sr. Juscelino Kubitschek.

Falando à imprensa, declarou o sr. Piccioni:

"Tendo vindo ao Brasil para participar, oficialmente, da solenidade de posse dos srs. Juscelino Kubitschek e João Goulart, não poderia furtar-me a visitar São Paulo, em caráter particular, pois aqui reside o maior contingente de italianos em solo brasileiro. E venho, especialmente, constatar o progresso paulista, que os meus patrícios ajudaram a engradecer. Espero que esta colaboração cresça ainda mais, se fôr possível, pois, se muito fizemos, outro tanto estamos dispostos a fazer. Aos italianos de São Paulo as minhas saudações, e aos brasileiros as minhas congratulações pela íntima compreensão, porquanto souberam absorver as levas imigratórias, irmanando todos numa pátria comum". — Asp.

DE MINAS

— Restabelecimento do café-com-leite industrial (COSIPA)
— A Minas, os buracos
— Lott falará em Ouro Prêto
— Um homem dinâmico para a Educação Rural-Arreguí

W. M.

BELO HORIZONTE, 6 (Sucursal). O caso da instalação da usina da Companhia Siderúrgica Paulista em Piassaguera ameaçou criar um sério atrito entre São Paulo em Minas, em que se envolveriam govêrno e classes produtoras. Parecem, porém, contornadas as divergências chegando-se a um entendimento. Tanto que foram convidados engenheiros e industriais de São Paulo para vir a Minas para o restabelecimento da cordialidade café-com-leite que tem de existir não apenas no plano político mas basear-se na complementação dos interêsses econômicos dos dois Estados. O problema surgiu como havíamos acentuado com o pedido que as classes produtoras de Minas fizeram ao sr. Nereu Ramos para adiar a assembléia geral extraordinária da Companhia Siderúrgica Nacional quando seria aprovada a participação da emprêsa de Volta Redonda técnica e financeiramente no empreendimento bandeirante. A assembléia estava marcada para o dia 26 de janeiro e o sr. Nereu Ramos atendeu aos apelos da Sociedade Mineira de Engenheiros, Associação Comercial e Federação das Indústrias determinando o adiamento da decisão da CSN.

Industriais e engenheiros paulistas reagiram enérgicamente contra a campanha das classes produtoras de Minas enviando mensagens ao sr. Nereu Ramos, ministros da Guerra, Marinha, Aeronáutica, chefe do Estado Maior das Fôrças Armadas em que protestam "pela deflagração de um surto regionalista que tantos malefícios poderá causar à Nação, através do adiamento da criação de indústria básica para a defesa nacional e o desenvolvimento industrial do País, além de lançar a cizania entre Estados diferentemente providos pela natureza de condições próprias ao seu desenvolvimento econômico".

A MINAS OS BURACOS

O protesto das classes produtoras de Minas fundamentou-se em que o transporte de minerio de ferro e de manganês pela Central do Brasil arruinaria mais ainda a via permanente da ferrovia, incapaz de suportar o atual volume de carga e que não resistiria a um aumento da massa de minério bruto para a indústria paulista. Volta Redonda sózinha esfacela as linhas-troncos da Central. Não precisa de outros cooperadores.

Mas o sr. Plinio Queiroz, presidente da Cia. Siderúrgica Paulista esclareceu que a sua emprêsa vai transportar o minério pela Estrada de Ferro Vitória-Minas, pertencente à Comissão do Vale do Rio Doce. E breve virá a Minas participar de um almôço de confraternização geral de industriais paulistas e mineiros.

Os mineiros não colocam o problema da instalação e montagem de uma grande usina siderúrgica, que seja uma segunda Volta Redonda, em termos ou bases regionalistas. Mas êste Estado tem sido sistemàticamente sacrificado. Fornecemos matéria-prima para as grandes usinas siderúrgicas do mundo e a única recompensa são os barrancos e buracos a atestar a espoliação.

Minas se bate ainda pela instalação de uma nova Volta Redonda no centro da região metalúrgica e os argumentos de natureza técnica e econômica são difíceis de ser contraditados. Para se produzir uma tonelada de gusa são necessários, 1,7 toneladas de minério do teor da hematita de Itabira que é quase metal puro. Para se produzir essa mesma tonelada são necessárias 1,2 toneladas de carvão metalúrgico. Assim para uma usina com a capacidade de 500.000 toneladas anuais de gusa são necessárias, pois, 850.000 toneladas de minério de ferro e 600.000 toneladas de carvão metalúrgico. Conseqüentemente a instalação na região dos minérios evitará o transporte de 850.000 toneladas de minério de ferro, cabendo à Central do Brasil transportar apenas 600.000 toneladas de carvão. Portanto só nessas duas matérias-primas o tráfego daquela estrada é aliviado de 250.000 toneladas.

Mas uma usina siderúrgica não exige sòmente minério de ferro e carvão metalúrgico. Exige também o calcáreo, o manganês, os refratários, tôda uma série de matérias-primas. Tôdas essas matérias-primas com a exceção do carvão se encontram numa área com um raio de cêrca de 100 quilômetros, se localizada a usina no Vale do Paraopeba. Não o sobrecarrega o tráfego da Central do Brasil. A esta incumbirá transportar os produtos da usina já depurados das matérias residuais, e, de volta trazer o carvão.

Em 1953, a Siderúrgica Nacional de Volta Redonda produziu 370 mil toneladas de ferro gusa. De Minas Gerais foram 712.736 toneladas de hematita, 11.632 de itabirito silicoso, 2.750 de minério de manganês, 17.920 de dolomita, 70.119 de calcário. De Santa Catarina foram 183.331 toneladas de carvão metalúrgico e do estrangeiro se importaram 279.336 de carvão. A projetada usina a ser instalada fora de Minas terá de importar tudo isso daqui e dali. Uma usina instalada no centro ferrífero de Minas terá de importar quase exclusivamente carvão metalúrgico. Acrescente-se a favor de Minas mão de obra mais barata, energia elétrica em melhores condições e ver-se-á que não há regionalismo quando Minas protesta. Há o interêsse nacional porque o custo de produção terá de ser mais baixo do que em outra região.

LOTT NA INCONFIDÊNCIA

O governador Bias Fortes convidou o general Lott para ser o orador oficial das comemorações do dia de Tiradentes, 21 de abril, em Ouro Prêto. No cenário da Inconfidência já falaram nos quatro últimos anos Pedro Calmon, Francismo Campos, Getulio Vargas, Juscelino Kubitschek. Agora chegou a vez de Lott.

COLOMBO NO S. E. R.

O sr. Clovis Salgado praticou um ato lúcido convidando para dirigir o Serviço de Educação Rural o prof. Colombo Etienne Arreguí. O novo diretor do SER com uma longa experiência educacional organizou o serviço de estatística do Espírito Santo, dirigiu o setor de estatística educacional da Secretaria da Educação de Minas, e superou records de chefias de gabinete ocupando êste cargo na Secretaria da Educação, Secretaria do Interior e Secretaria da Viação. Foi assessor de Juscelino para problemas educacionais, no Palácio da Liberdade, e ocupa a presidência em Minas da Campanha Nacional de Educandários Gratuitos. A sua experiência em Minas, que conhecemos, dá-nos a certeza de que o Serviço de Educação Rural do Ministério vai funcionar.

O FRAQUE

Publicamos nesta seção que o alfaiate mineiro Percy havia oferecido o fraque para a posse de Juscelino. O sr. José Trotta do Rio escreveu ao *Correio* dizendo que o confeccionador do fraque foi êle. Vemos assim que Juscelino tem dois fraques. Não sabemos qual dêles foi usado no dia da posse. Se o do Percy ou o do Trotta. Enquanto permanece a dúvida os dois podem continuar com a propaganda.

LOTERIA E POLÍTICA

O Tribunal de Contas, depois de várias protelações, negou registro ao novo contrato para a exploração da Loteria Federal. A decisão foi tomada por 4 votos contra 2, aqueles leaderados pelo sr. Etelvino Lins, que se viu acompanhado dos srs. Pereira Lira, Silvestre Péricles de Góis Monteiro e Antonio Alvim Filho.

Ficaram vencidos os srs. Rubem Rosa e Rogerio de Freitas.

Dias antes do julgamento, dizia-se na Diretoria das Rendas Internas do Tesouro, que a concorrente vencedora desinteressara-se do negócio, ante as cláusulas impostas pelo sr. Nereu Ramos, de limitação de emissões e rescisão, de pleno direito, quando o Govêrno deliberasse explorar diretamente a Loteria. Em conseqüência ter-se-ia esforçado ela própria para que o Tribunal de Contas negasse registro ao contrato, evitando-lhe, assim, a perda da caução feita.

Estamos certos de que não têm tais informações a menor procedência.

A razão da atitude dos 4 ministros contrários ao registro oferece-se clara á compreensão de todos. São políticos e formaram na desabrida oposição ao atual presidente. O leader do grupo foi mesmo, embora fugazmente, candidato em oposição ao sr. Juscelino. Sabe-se que a paralisação da Loteria Federal acarreta um desfalque mensal de cêrca de 60 milhões nas rendas do Tesouro. O prejuízo, até agora, desde a interrupção em 25 de novembro do ano passado, segundo cálculos do diretor das Rendas Internas, ascende a cêrca de 130 milhões.

Toda a gente compreende que o Ministério da Fazenda não poderá improvisar o serviço da Loteria Federal nem fazê-lo funcionar em todo País, em prazo inferior a 6 meses no mínimo.

Somos favoráveis a exploração da Loteria Federal pelo Govêrno, mas não atinamos com qualquer interêsse que possa ter o Tesouro na suspensão das extrações, neste momento, com enorme prejuízo para os seus cofres e dolorosa contingência para milhares e milhares de pessoas que buscam na venda de bilhetes o necessário para o seu sustento de cada dia, e que, pela idade ou condições físicas, não podem obtê-lo noutros setores.

Além disso, se ocorrer longa interrupção, fechar-se-ão necessàriamente muitas casas lotéricas com dispensa de numerosos empregados e ao Govêrno será difícil, ou, pelo menos, demorada a reconquista da clientela dispersa.

É de notar-se que, embora se trate de atividade passível de considerar-se anti-econômica, não há negar que a Loteria é tipicamente deflacionária, pois retira da circulação somas enormes que se canalizam para o Tesouro.

O que parece evidente, e não deixa de ser odioso, é que a maioria ocasional de anteontem no Tribunal de Contas não teve em vista senão criar dificuldades ao atual Govêrno.

(Transcrito do "O Jornal", de 5 de Fevereiro corrente). 65242

CORREIO DOS ESTADOS

Por iniciativa do prefeito de Pirapora, resolveram os prefeitos de Januária, São Francisco, Buenópolis, Corinto, Lassence, Várzea da Palma, São Romão, Unaí e Coração de Jesus, integrantes da região mineira do Rio São Francisco, unir seus esforços na defesa dos interêsses da zona, talvez a mais abandonada do Estado de Minas Gerais.

Encontram-se em Belo Horizonte os prefeitos e representativas figuras dos municípios da região mineira do Vale do São Francisco, e tiveram um entendimento com o governador Bias Fortes. Na conferência, que transcorreu num ambiente de grande entusiasmo, cogitou-se da possibilidade de colocar na direção da Comissão do Vale do São Francisco, um mineiro.

O prefeito de Pirapora, em declarações à imprensa, declarou o seguinte:

— "Para que não se eternizem os problemas inadiáveis da região mineira do Vale do São Francisco é que resolveram os prefeitos da zona unir seus esforços, apresentando suas reivindicações coletivamente. E' conhecido o apólogo do feixe de varas. Quebra-se fàcilmente a unidade o que não acontece com a associação delas. Daí o nosso propósito de coesão na defesa de nossas reivindicações que são aliás, peculiares a cada uma das comunas. Unidos, constituímos uma fôrça eleitoral das mais ponderáveis e estamos dispostos a usar essa fôrça desde que isso represente benefícios para nossas comunas".

E afirmou:

— "Já deliberamos sôbre a nossa primeira reivindicação. Consta ela da escôlha de um mineiro, identificado com os problemas da região para a Superintendência da Comissão do Vale do São Francisco. Como se sabe, essa Comissão tem o prazo de duração de 20 anos. Onze anos já foram consumidos em benefícios para a zona baiana do Vale. Agora, é chegada a vez da região mineira. A verba do corrente ano será de 600 milhões de cruzeiros. Não temos candidato ao pôsto, nem tampouco sugerimos nomes. Nossa tese é a de que o Superintendente a ser escolhido seja mineiro, que conheça os problemas da região e que tenha reconhecida capacidade de trabalho". Asp.)

AMAZONAS

QUARTEL — No local onde funciona o "stand" de tiro da fôrça federal em Manaus será erigido um novo quartel para o 27º. Batalhão de Caçadores.

As obras, segundo apuramos, serão iniciadas brevemente. — Asp.

REPRODUTORES — O sr. Valdemar Cardoso, presidente da Federação das Associações Rurais do Amazonas recebeu comunicação do Instituto Agronômico do Norte, sôbre o próximo embarque, para Manaus, de 23 reprodutores das raças Nelore e Jersey, que serão revendidos aos criadores amazonenses. Posteriormente, virão 50 animais leiteiros, também para a revenda aos criadores dêste Estado. — Asp.

CARNE — Nova remessa de carne congelada chegará a Manaus, procedente de Belém do Pará, a bordo do navio "Augusto Montenegro", do INAPP.

A COAP anuncia que será vendida ao preço de 30 cruzeiros. — Asp.

CEARA

SÊCA OU ENCHENTE — Todo o Estado do Ceará foi banhado, nos dois últimos dias, por violentos aguaceiros prenunciando um bom inverno. Reina, entretanto, certo temor de que as chuvas prenunciem, também, uma nova calamidade. — M.

MINAS GERAIS

PROTESTO — Devido as pésimas condições em que se encontra o trêcho rodoviário Poços de Caldas-Cascata, quase intransitável nesta época das chuvas, que coincide com a temporada de veraneio, os veículos de transportes coletivos e particulares têm sofrido grandes danos e alguns até permanecido atolados, no referido trêcho, com graves prejuízos e aborrecimentos para a cidade. Foi iniciado um movimento de protesto junto ao govêrno do Estado no sentido de serem tomadas enérgicas e rápidas providências para sanar tal irregularidade. — M.

PÃO — A população de Divinopolis foi surpreendida com a atitude dos padeiros locais, duplicando o preço do pão. — M.

SANTA CASA — Foi eleita a nova diretoria da Santa Casa de Misericórdia de Poços de Caldas, para o exercício de 1956, tendo sido escolhido provedor-mór o sr. Jorge Pio da Silva Dias. Para vice-presidente foi eleito o sr. Rowilson Fiora.

Foram escolhidos Mordomos os srs. Monsenhor Geraldo Magela do Amaral Teixeira, Caio Junqueira, Antonio Luiz Pinto, José Rubens de Paiva, Alexandre Xandô, Paulo Aquino, Pedro Severino Neto, Agostinho Loiola Junqueira, Joaquim B. Carvalho Dias, Artur Pontes da Fonseca, Julius Masquardt e Mário Xandô de Oliveira. — M.

MARATONA — Quase duzentos professôres e estudantes, vindos de diversos Estados da União, tomaram parte na III Maratona Intelectual aqui realizada pela Campanha Nacional de Educandários Gratuitos. No conclave intervieram a União Nacional dos Estudantes Cenegistas, o Congresso Estadual dos Dirigentes da Campanha em Minas Gerais, e ainda a III Maratona Nacional Cenegista. No decorrer da Maratona Intelectual realizaram-se provas de Português, Francês, Inglês, História do Brasil, Geografia, Matemática e Ciências, tendo conquistado os primeiros lugares, na 1ª. série, Jonas Vasconcelos Monteiro; na 2ª. série, José Estevão Grossi; na 3ª. série, Neide Pavão da Silva; e na 4ª. série Walfrido Fonseca. Na média geral, obteve a primeira colocação o aluno Jonas Vasconcelos Monteiro, de Duque de Caxias, Estado do Rio. — M.

PARAÍBA

OBRAS — O governador Flávio Ribeiro, que continua recebendo telegramas de congratulações de todos os pontos do território nacional, determinou o andamento de tôdas as obras que haviam sido paralisadas na gestão anterior. — Asp.

AFTOSA — Ao que estamos informados, insidiosa epidemia de febre aftosa estaria atacando o gado leiteiro de João Pessoa e contaminando, deste modo, o leite que a população consome.

A denúncia foi encaminhada à Defesa Sanitária Animal que segundo afirmam está suficientemente aparelhada para debelar o mal. — Asp.

PERNAMBUCO

ESTRADA — O general Cordeiro de Farias, acompanhado de altas autoridades, inaugurou um trêcho pavimentado da estrada Arataia-Goiana, na rodovia PE-BR-11, construída pelos engenheiros da secretaria de Viação. — M.

VETO — Foi vetado, totalmente, pelo governador Cordeiro de Farias, o projeto de número 18, que oficializava a criação do Museu de Arte Popular do Recife.

O projeto havia sido aprovado, em regime de urgência, pela Assembléia. — M.

RIO DE JANEIRO

COOPERATIVA — Realizou-se na Associação Comercial de Campos, importante reunião em que foi discutido o ante-projeto de reforma dos estatutos da Cooperativa do Banco dos Lavradores de Cana de Açúcar, assunto do máximo interêsse da classe. — Asp.

RIO GRANDE DO SUL

TENDAL — Na última reunião do Secretariado do Estado, foi resolvida a construção de um tendal a câmaras frias para carne, em Pôrto Alegre, ficando o secretário da Fazenda incumbido de estudar, junto ao Banco Nacional de Desenvolvimento Econômico, as possibilidades de financiamento. Asp.

SÃO PAULO

ELEIÇÃO — Realizar-se-á no próximo dia 15 a eleição para a Diretoria e o Conselho Fiscal da Sociedade Paulista de Escritores. Até o momento só foi registrada uma chapa, encabeçada pelo senhor Paulo Duarte. Asp.

EMPRÉSTIMO — Em resposta a um pedido de informações do Conselho Superior das Caixas Econômicas, o prefeito Lino de Matos, esclareceu que a Prefeitura de São Paulo continua muito interessada na obtenção de um empréstimo de 300 milhões de cruzeiros, destinado a serviços públicos. Asp.

RAÇÕES — O vereador Freitas Nobre, do PSB, em discurso na Câmara Municipal, dirigiu um apêlo ao governador Jânio Quadros no sentido de que a Secretaria de Agricultura volte a fabricar ração para aves, a fim de que milhares de pequenos avicultores não sejam forçados a desistir de suas atividades.

Com efeito, os chacareiros vêm encontrando sérias dificuldades para obtenção de rações, o que os leva a paralisar a criação, com grave prejuízo para o mercado de aves e ovos desta capital. — Asp.

COLHEITAS — Regressou do interior o deputado Jaime de Almeida, vice-presidente da FARESP. Abordado pela reportagem, declarou que ao contrário do que foi noticiado, não estêve, no Pontal do Paranapanema, mas percorrendo suas propriedades agrícolas, onde é grande a cultura do café.

Afirmou que as florações desta safra foram ótimas, esperando assim, caso não surja nenhum imprevisto, uma boa colheita da rubiacea. Asp.

— A safra paulista de arroz relativa ao ano passado, apresenta-se com a maior de todos os tempos. Seu volume atingiu a 1.100.562 toneladas, no valor de 6.795.970.000,00, tendo sido cultivada uma área de 727.722 hectares. Asp.

CONGOMHAS — Durante todo o ano de 1955 — revala-se oficialmente — transitaram pelo aeroporto de Congonhas 1.100.671 pessoas. Êsse número dá a média mensal de 81.722, ou seja, 3.057 por dia, mais de 127 por hora e mais de 2 por minuto, durante todo o ano. Êste movimento foi efetuado a bordo de 84.639 aviões (mais de 7.000 por mês), que transportaram ainda bagagem, num pêso total de ..... 10.608.365 quilos, e cargas num total de 25.603.839 quilos. O Correio Aéreo superou meio milhão de quilos. A. N.

VISITA — Chegou a São Paulo o ex-presidente da França, senhor Vincent Auriol, que foi recebido no aeroporto de Congonhas pelo sr. Cornélio Procópio, representando o governador do Estado, e pelo cônsul francês em São Paulo. Falando à imprensa, logo após seu desembarque, declarou o sr. Auriol: "Estou satisfeito diante desta recepção e pela oportunidade que tenho de visitar São Paulo, cidade sôbre a qual não posso tecer considerações, pois só a vi do ar". Disse mais: "E muito me alegro, neste momento, em ver incrementados os laços de amizade entre brasileiros e franceses. Neste meu ensejo quero saudar em nome das cidades francesas, a cidade de São Paulo. Aos meus compatriotas, que vivem neste país, conjugando seus esforços para seu progresso, envio saudações do povo francês. A. N.

ALGODÃO — A FARESP discutiu em sua última reunião a possibilidade do Congresso Algodoeiro ser transformado em Congresso Rural, devido à urgência de ser resolvida a situação de outros problemas que requerem, também, medidas de amparo, como principalmente os cereais. Antes dêsse certame, que terá o apôio do govêrno do Estado, será realizada uma reunião prévio da FARESP com elementos especializados na distribuição interna e comércio internacional da produção agrícola, a fim de que os representantes daquela entidade possam assim assessorar melhor os trabalhos do referido Congresso. Asp.

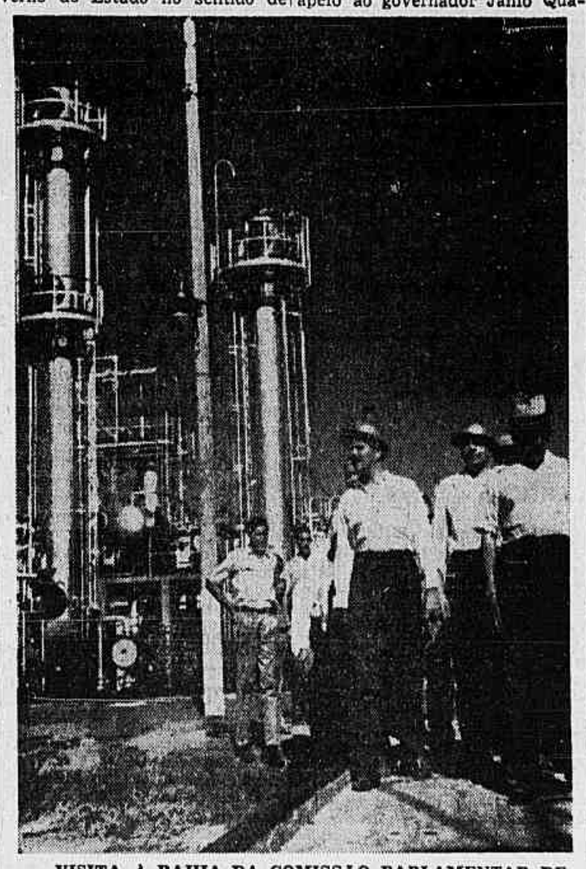

VISITA À BAHIA DA COMISSÃO PARLAMENTAR DE INQUÉRITO — Em sua recente visita à Bahia, a Comissão Parlamentar de Inquérito sôbre o Petróleo tomou contacto com tudo o que ali constitui o patrimônio de serviços e realizações da PETROBRÁS. O flagrante acima reproduz um aspecto da visita feita pelos parlamentares que constituem a Comissão Parlamentar de Inquérito à Refinaria de Mataripe.

DE SÃO PAULO

— Novidade no trânsito: faixas de segurança... com segurança
— Excelentes resultados de uma campanha jornalística
— Quando o crime não compensa
— Praias de Santos e São Vicente: em ordem
— Jânio e Lino brigam e as crianças pagam o pato

R. P.

S. PAULO, 6 — Os cariocas que venham agora a São Paulo vão encontrar uma interessante novidade, que está salvando a vida de não poucos paulistanos. A história começou com algumas reportagens de jornal, e tomou vulto. Trata-se de uma campanha educativa de trânsito, de caráter permanente, dirigida pelo repórter Hermilo Gomes Pacheco e seu companheiro Mário Ciuchini.

Êsses dois heróis de há muito vinham estudando o problema e escrevendo artigos esparsos, até que um dia resolveram lançar uma campanha. Conversaram com o redator-chefe de seu jornal, o jornalista Rui Bloem, da "Fôlha da Tarde" e depois de algumas semanas dedicadas a esquemas, abriram fogo.

A repercussão foi tremenda, e o governador Jânio Quadros, que não perde vasa, recortou as primeiras reportagens da campanha e as enviou ao diretor de Trânsito, com um de seus famosos bilhetinhos. Assim veio o apoio oficial à campanha daqueles jornalistas. Departamento de Trânsito, Secretaria da Educação, estações de rádio, tôdas as entidades das classes produtoras, o Touring Club, indústrias, estabelecimentos comerciais — tudo isso entrou na dança.

Jânio mandou retirar uma centena de guardas das repartições públicas e colocá-los na rua, para auxiliar na "novidade", que é nova entre nós, mas existe mundo afora: as faixas de segurança "que funcionam". Uma espécie de "zebra" da Inglaterra, mas sem o desenho característico dos britânicos. Sempre tivemos faixa de segurança, por aqui. Algumas até artísticas, com chapinhas de metal. Mas era coisa para enfeitar a rua, não para orientar o trânsito. Motoristas indisciplinados, neuróticos, malcriados, grosseiros; pedestres apressados, nervosos, mal educados; guardas boa-vida, que se preocupam mais em multar do que em orientar motoristas e pedestres.

Os jornalistas escreveram sôbre tudo isso, e Jânio apanhou a bola no ar. Hoje, pouco mais de uma semana depois de iniciada a campanha, dá gôsto andar em São Paulo. Os motoristas se acalmaram como por encanto (por mera coincidência as multas são agora mais pesadas...), os pedestres entraram na linha os guardas estão trabalhando, para variar. E as faixas surgiram não sòmente nos cruzamentos, mas em todos os pontos onde normalmente o pedestre atravessa a rua, especialmente nas grandes avenidas. E em cada faixa, um guarda em cada ponta, para proteger os pedestres e disciplinà-los

Ao mesmo tempo que isso sucede nas ruas, a Secretaria da Educação providenciou para que os alunos de grupos escolares e escolas secundárias do govêrno recebam ensinamentos sôbre trânsito. As aulas práticas são dadas na rua, por guardas pacientes e veteranos.

Uma beleza. E' preciso, agora, que tudo isso não seja fogo de palha. Que a campanha persista. Já tivemos algumas, que duraram tanto quanto um filme comum no cartaz. Desta vez, contudo, faz-se coisa muito mais séria, e pelo que nos dizem os jornalistas empenhados na campanha, a fiscalização através das colunas de seu jornal será "eterna". Se o govêrno dormir, levará bordoada.

O FEITIÇO VIROU...

Três jovens resolveram, sábado passado, comemorar o fim de semana com uma demonstração de coragem. Invadiram o lar de um casal e agrediram marido e mulher. Os agressores, Dario Zambeli, Cristiano de Barros e Raimundo José Silveira, todos com aproximadamente vinte anos; os agredidos, Antônio de Freitas, 45 anos, Ana Gouveia, 47 anos.

Praticado o ato de bravura, os três mosqueteiros fugiram, saltando por uma janela. Mas o diabo é que debaixo da janela havia um enorme caixão com vidros vazios. Os três caíram e sofreram ferimentos graves.

Dario, Cristino e Raimundo se encontram no Hospital das Clínicas, onde terão tempo suficiente para pensar que o crime não compensa...

LIMPAS AS PRAIAS

Depois da reunião de fim de semana, a Comissão Consultiva de Saneamento das Praias de Santos e S. Vicente, composta de cientistas do govêrno do Estado, divulgou comunicado em que, além de prestar contas dos trabalhos que mandou executar, informa que "os exames das águas de São Vicente apresentam bons índices de balneabilidade, acusando contagens abaixo de 300 coliformes por 100 mm." Com relação a Santos, a Comissão aconselha que não sejam utilizados os canais para banhos ou prática de natação, mesmo na desembocadura do mar; e que "sejam evitados os banhos junto às desembocaduras de córregos ou galerias". No mais, tudo em ordem.

LUTA INGLÓRIA

A guerra quente entre os srs. Jânio Quadros e Lino de Matos assume agora caráter grave. Tudo que um faz é bombardeado pelo outro. Enquanto a briga não passava de bate-boca entre os dois, como vemos com freqüência nas ruas onde os moleques se insultam à vontade, tudo ia — por assim dizer — bem. Havia o lado feio da história, a falta de chá em criança, a incultura política, o desamor aos governados, o personalismo exacerbado. Agora, contudo, a luta atinge as crianças, que vão pagar pela inconsciência de dois políticos, que colocam, acima do interêsse público, a sua carreira e a sua vaidade.

Deixando de entregar ao Estado (que não enviou representante para a solenidade) mais de 60 unidades escolares, o prefeito está fazendo com que milhares de crianças fiquem sem escolas!

Não se trata, agora, de saber quem é o culpado. Lino faz hoje com Jânio o que Jânio, como prefeito, fêz

(Continua na 8.ª página)

VEIO COM A FILHA AGRADECER

Raro é o dia que não vem à redação uma criatura que, movida por sentimento de gratidão, deseja tornar público seu desejo de contribuir para a felicidade alheia, externando ao mesmo tempo os motivos de sua alegria e de sua felicidade.

Assim é que, hoje, temos a registrar a visita feita pelo Sr. Edmundo Rapello, um cidadão que, em plena energia de seus 49 anos, depois de haver perdido a visão e desvanescidas tôdas as esperanças de cura, obteve, após a providencial intervenção do oculista doutor Campos de Rezende a cura integral para uma insidiosa queratite difusa com hernia de iris, por todos julgada irrecuperável. Deixemos registradas, com suas próprias palavras, o pensamento e a ventura dêsse laborioso brasileiro, residente nesta Capital, a Rua Cariaçá n.º 40, em Irajá.

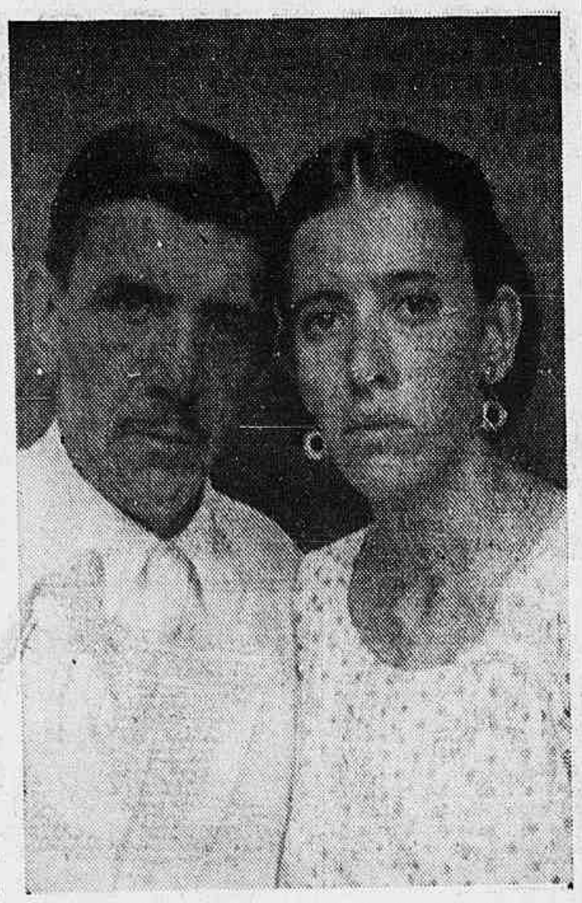

O Sr. Edmundo Rapello, operado pelo Dr. Campos de Rezende, em pose ao lado da sua filha, Srta. Elsa Rapello, mostra seus olhos, livres do terrivel mal a que estava condenado

— A aparência impressionante que meus olhos deformados apresentavam, causava medo e tristeza ao mesmo tempo. Meu caso mostrava-se incurável e, já inutilizado pela cegueira, conformara-me com a sorte, quando uma vizinha, penalizada, recomendou-me o Dr. Campos de Rezende, êsse famoso médico de olhos, cujo consultório — à Rua Visconde de Inhaúma n.º 134, 18.º andar, foi a minha salvação e abriu-me novos caminhos para a Vida. O Dr. Campos de Rezende realizou uma operação prodigiosa e agora, posso afirmar, com o testemunho de milha filha Elsa Rapello e de meu irmão Maximiliano Rapello, que estou curado, sem nenhum vestigio do pavoroso mal que me tirara a alegria da existência.

O sr. Edmundo Rapello, que se fez fotografar ao lado de sua dileta filha, exibe, com orgulho e reconhecimento, os olhos que agora vêem tudo e que êle considera salvos, graças à intervenção oportuna e criteriosa do cientista e conceituado médico brasileiro, Dr. Campos de Rezende.

(Transcrito do "Jornal do Brasil" de 5-2-956) 51582

Se os seus cabelos estão caindo...

...convém deter a queda dos mesmos com o uso da loção

Tricomicina

Mais que uma loção comum, a TRICOMICINA é um verdadeiro tônico, cujos componentes agem diretamente sôbre o bulbo capilar enfraquecido, fortificando-o e regularizando as suas funções. Em pouco tempo, os cabelos friccionados com TRICOMICINA deixam de cair e tornam-se vigorosos e desenvolvidos. O uso da TRICOMICINA é, pois, um hábito salutar, que deterá a queda dos seus cabelos e livra-lo-á de uma calvície certa.

Tricomicina

combate a calvície, detém a queda dos cabelos e elimina a caspa.

à venda em todas as farmácias drogarias e perfumarias

O policiamento durante o Carnaval

BUROCRACIA DESNECESSÁRIA

Quando se fala em Rádio Patrulha, tem-se logo a impressão de que se trata de um serviço que atende aos chamados com a maior presteza. Assim deveria ser, evidentemente, pois quando alguém chega a apelar para a R. P. é porque deseja evitar um crime que está prestes a ser consumado, ou ocorrência de igual gravidade.

No entanto, a burocracia há muito tirou dêsse esplêndido serviço sua principal finalidade, ou seja a urgência *no atendimento dos chamados. Ainda anteontem, à noite, o morador de um dos apartamentos do prédio situado na rua Moraes e Vale n.º 57, vendo que um homem ameaçava de morte a senhora que o acompanhava, telefonou pedindo o comparecimento de uma viatura da Rádio Patrulha. Da Central de Polícia, o policial que o atendeu exigiu-lhe a identificação, o número do aparelho donde falava e o do apartamento, a fim de providenciar,* burocràticamente, *sôbre o pedido. A pessoa que solicitava o socorro, encarecendo a urgência, ponderou que julgava bastante indicar o local, sendo-lhe então respondido que, se não se identificasse e fornecesse o número do telefone, o pedido não seria atendido. E foi o que ocorreu, porque, o morador daquele apartamento revoltado com as absurdas exigências, desligou o telefone e deixou o casal entregue à própria sorte.*

Felizmente, a intervenção de terceiros evitou que se consumasse, no momento, a ameaça feita pelo cavalheiro.

O chefe de Polícia, naturalmente, ordenará providências para que a Rádio Patrulha seja desburocratizada e, então, cumpra sua principal finalidade, que é atender imediatamente aos chamados. A função da polícia, essencialmente preventiva, não pode ser prejudicada pela burocracia, verdadeira praga que contaminou, inclusive, um dos melhores serviços do D. F. S. P.

Assentadas as necessárias medidas — Exército, Marinha, Aeronáutica, Polícia Militar e Polícia Civil coordenaram os entendimentos — As resoluções tomadas — A cidade terá um superintendente com atribuições de Chefe de Polícia

Na tarde de ontem, no gabinete do Chefe de Polícia, foram assentadas tôdas as bases do planejamento para uma perfeita coordenação no policiamento durante o carnaval. Assim, estiveram reunidos com o general Maggessi Pereira, os representantes das Fôrças Armadas, da Guarda Civil, da Polícia Militar e da Delegacia de Costumes e Diversões, concertando medidas no sentido de que haja o entendimento indispensável ao bom andamento do serviço.

Resoluções

Foram, então, tomadas as seguintes resoluções: o coronel Antônio Tavares da Motta ficou imcumbido do policiamento do pessoal do Exército; o capitão de Fragata Paulo de Oliveira, da Marinha, e seu colega Dioni Corrêa, do Corpo de Fuzileiros Navais, ficaram com a responsabilidade da vigilância da cidade, no que concerne aos eus colegas de farda. O policiamento no que diz respeito ao pessoal da Aeronáutica, caberá ao tenente-coronel Pedro Alberto de Freitas, daquela corporação.

Presentes à reunião estiveram, também, o delegado Ventura, titular da Delegacia de Costumes e Diversões, e o coronel Silvestre Travassos Soares, diretor da Guarda Civil. Ao primeiro caberá a responsabilidade do policiamento civil nas ruas e casas de diversões, e ao segundo, com seus auxiliares, ajudando o policiamento fardado da cidade.

Superintendente Geral do Policiamento

Como superintendente geral do policiamento ostensivo da cidade, foi designado o major Cordeiro França, a quem caberá garantir os festejos, não só na parte interna como externa. Seu Quartel General ficará instalado no Quartel da Rua Evaristo da Veiga, com a incumbência de supervisionar tôda a metrópole durante os quatro dias de carnaval.

Sua missão corresponderá a de Chefe de Polícia, no tocante à parte carnavalesca do Distrito Federal.

A reunião acima citada contou também com a presença do coronel Carlos Marciano de Medeiros, chefe do gabinete do general Maggessi Pereira.

As Proibições

Quanto às proibições que deverão ser observadas durante o carnaval, voltaram a ser focalizadas as mesmas que já foram noticiadas. Assim, conforme já adiantamos anteriormente, não serão permitidas fantasias semelhantes aos trajes usados pelas corporações militares ou congregações religiosas, e o uso de lança-perfumes em recintos fechados, bem como de bismagas de matéria plástica nas ruas e bailes.

Sôbre a expansão de entusiasmo popular, ficou determinado que não haverá nenhuma restrição, a não ser quando essas manifestaçxes atentem contra a moral e os bons costumes.

A GREVE DOS METALÚRGICOS DE VOLTA REDONDA

Postos em liberdade trinta e quatro detidos — Prosseguirá o inquérito para apurar responsabilidades — Atentado contra a propriedade particular

Conforme foi divulgado as autoridades da delegacia de Ordem Política e Social do Estado do Rio, tendo à frente o delegado-chefe, Anuar Farah, transportaram-se para Volta Redonda a fim de tomar as medidas que se faziam necessárias a respeito da greve dos metalúrgicos ali deflagrada.

O sr. Anuar Farah estêve em tôdas as usinas cujos empregados se haviam declarado em greve. Verificou a autoridade que o movimento já não tinha caráter pacífico, por isso que, aglomerados às portas dos estabelecimentos industriais, os operários vinham bloqueando a entrada de qualquer pessoa.

Coordenados pelo Sindicato Metalúrgico - o mesmo contra o qual o ex-ministro do Trabalho, sr. Alencastro Guimarães, havia determinado intervenção há mêses atrás - os grevistas impediam que entrassem em seus estabelecimentos até os próprios diretores e proprietários, desde que não apresentassem papeleta firmada pelo secretário do órgão sindical, sr. Nestor Lima.

E' prova disso, a papeleta fornecida ao diretor da firma Fornasa, concebida nos seguintes têrmos: "Aos companheiros da Fornasa, peço que deixem entrar na fábrica apenas o diretor dr. Arnaldo e acessor.

De ordem do Sindicato, (assinado) Nestor Lima".

Esse mesmo sr. Nestor Lima, que é secretário do Sindicato dos Metalúrgicos, e se inculcava presidente substituto, é quem assinava qualquer papeleta permitindo a entrada de operários, estipulando o tempo que cada um poderia permanecer no interior das usinas, e indicando ainda qual a tarefa que iria executar. Assinou ainda boletins subversivos que foram amplamente distribuidos entre os trabalhadores.

A situação chegou a tal ponto que uma das usinas afetadas pela greve esteve arriscada a ter seu alto forno apagado e inutilizado, o que representaria o prejuízo de mais de sessenta milhões de cruzeiros, além de mais de seis meses de espera para poder voltar a funcionar.

Diante da gravidade que se apresentava, o sr. Anuar Farah viu-se obrigado a solicitar ao comando do batalhão de infantaria blindada, sediado em Barra Mansa, forças federais para manter a ordem na cidade do aço.

Para Nitrói foram conduzidos trinta e quatro detidos entre os maiores insufladores da greve. Ontem foram êles postos em liberdade por ordem do executor do estado de sitio em Niterói, em nome do executor nacional.

Prosseguirá, entretanto, o inquérito aberto na DOPS fluminense, para apurar a responsabilidade dos mentores da greve, principalmente do secretário do Sindicato dos Metalúrgicos, sr. Nestor Lima.

CHOCOU-SE CON O MICRO-ÔNIBUS TRA O PAREDÃO

17 pessoas feridas no desastre — Foragido o motorista

Perdendo a direção, o micro-ônibus de chapa 8-22-02, da linha "Lins-Castelo", dirigido por Alcino Alves, ao passar pela Rua Ibituruna, ontem pela manhã desgovernou-se indo se chocar contra um paredão, ao lado do prédio de número 128. Ficaram feridos os seguintes passageiros do coletivo: Livardo Pacheco, morador na Rua Bitirá, 110; Assis Jovelino de Assis, residente na Rua Claudino, 467; Antonio Camilo Bandeira, domiciliado na Rua Dona Francisca, 15; Luiz Justino da Silva, morador na Rua da Cachoeirinha, sem número; Izalter Francisco de Oliveira, residente na Rua Araujo Leitão, 1093; João Santos, Rua Barão do Bom Retiro, 325; Nelson Corrêa Simões, Rua Heraclito Graça, 54; Roque de Azevedo Santos, Rua Sinhó, 115; Elias Melo Fancinili, Rua Joaquim Rosa, 34; Alda Souza Brito, Rua Zizi, 31; Ely Silva, Rua Barão do Bom Retiro 898, casa 1; Irandi Guimarães, Rua Lins do Vasconcelos 287; Juraci Cesar da Silva, Rua Maranhão 106 apto. 101; Jandira Corrêa Pinto, Rua Dona Francisca 645; Adozinda Maria de Carvalho, Rua Maria Luiza, 52, apto. 101; Marta Eliana de Souza, Rua Pedro de Carvalho 553, casa 2; e Odilia Soares dos Santos, residente na Rua Conselheiro Ferraz, 59, apto. 202. As vítimas foram medicadas no Pôsto de Assistência do Meier, tôdas apresentando ligeiras escoriações pelo corpo. O motorista culpado evadiu-se estando as autoridades do 15.º Distrito Policial no seu encalço.

MORTO COM UM TIRO NO CORAÇÃO

Crime brutal em Nova Iguaçú — A vítima tentava conter o agressor do filho, pouco antes baleado

Com certeiro tiro no coração, foi assassinado, em Nova Iguaçu, o lavrador Cândido Roberto de Assis, de 55 anos, casado, morador na estrada de Madureira, sem número, naquele subúrbio.

Cândido, às tantas da noite, ia para casa com seu filho Orlando Roberto de Assis, de 21 anos, solteiro, soldado do Exército. Quando passavam em frente à casa de Sebastião Geraldo Moreira, de 25 anos, cassado, também morador naquela estrada, surgiu entre êsse e Orlando uma discussão por causa de desentendimentos anteriores. A coisa chegou a tal ponto que o soldado teve de ser afastado do pai, para não entrar em luta com o outro. E, Cândido e Orlando se afastavam, quando Sebastião sacando de um revólver, passou a fazer disparos em direção aos dois, sendo o rapaz atingido num dos braços. Vendo-o ferido, o lavrador voltou-se em direção ao autor dos tiros, ocasião em que foi prostado, também, com uma bala no peito. Logo depois, Sebastião saiu correndo e desapareceu. Avisada do fato, a Polícia de Nova Iguaçu fêz remover o cadáver para o necrotério, sendo Orlando medicado no Hospital daquela localidade e removido para o H. C.E.

Incêndio da Fábrica de Produtos Químicos

Um curto circuito a causa do sinistro de São Cristóvão — Pronta e eficiente intervenção dos bombeiros — Prejuízos vultosos

Na manhã de ontem o fogo quase destruiu a Fábrica de Produtos Químicos "Aliança Comercial de Anilinas S.A.", sita à Praia do Caju, 212. A pronta e eficiente intervenção dos Bombeiros do Caju e do Quartel General impediu que as labaredas consumissem por completo o estabelecimento industrial. Contudo, os prejuízos foram consideráveis, muito embora não possam ser estimados de imediato.

ORIGEM

Segundo declarações do gerente da fábrica, sr. Eueribert Ressel, o incêndio manifestou-se em conseqüência de um curto circuito nas instalações elétricas, ocasionado pelo super-aquecimento da caldeira de óleo. Encontrando material de fácil combustão, em breve tempo, as chamas ameaçavam seriamente tôda a fábrica. A rápida chegada dos bombeiros, sob o comando do major Rosa, permitiu que fôsse iniciado um vigoroso ataque ao fogo, isolando-se o depósito de inflamáveis. Sob a ação dos fortes jatos de água, que jorrava com abundância, em menos de 1 hora o sinistro foi totalmente dominado.

POLICIA

As autoridades do 16.º D. P. estiveram no local e solicitaram a presença de uma equipe de peritos do Instituto de Criminalística, a fim de ser feito o necessário exame nos escombros. O estabelecimento está segurado na Companhia Internacional de Seguros, por 35 milhões de cruzeiros, cobrindo o seguro os prejuízos perfeitamente, uma vez que, de acôrdo com a estimativa do gerente, à primeira vista, não ultrapassam a 5 milhões.

SERRARAM AS GRADES DA PRISÃO

FORTALEZA, 5 — Seis assassinos recolhidos à cadeia de Itapipoca serraram as grades do xadrez fugindo após uma tentativa sem exito feita horas antes. Eram sete os sentenciados, porém um deles se recusou a fugir embora ameaçado de morte pelos companheiros. Trata-se justamente do autor do mais barbaro crime de morte verificado aqui nos últimos tempos. —M.

PROTEGENDO OS PEDESTRES

S. PAULO, 6 — As autoridades do Serviço de Trânsito vêm desenvolvendo, nos últimos dias, ampla campanha de proteção aos pedestres, visando a diminuir o número de acidentes. Várias faixas foram colocadas nos cruzamentos do centro e centenas de guardas e policiais especializados participam da campanha de educação do público com decidido apio da imprensa.ASP.

TENTOU MATAR A JOVEM ESPÔSA

Êle com 70 anos, ela com 30 — Casados há cinco anos — Abandonado há dois meses passou a perseguir a mulher — Grave o estado da vítima — Fugiu o agressor

Apresentando três ferimentos, produzidos por bala, no pescoço, região costal e ombro esquerdo, foi medicada ontem no Hospital Getúlio Vargas, onde ficou internada em estado grave, Maria dos Anjos Tavares Lopes, de 30 anos, casada, empregada de uma companhia de seguros, residente na rua Orozó, 15, em Braz de Pina.

Sua mãe, Cândida Pereira Tavares, com quem Maria mora atualmente, no hospital declarou que a filha, momentos antes, ao atingir a esquina da rua onde reside com a rua Piripuman, foi alvejada a tiros de revólver pelo espôso, Arlindo Ângelo Lopes, de 70 anos, funcionário público aposentado.

CASADOS HÁ CINCO ANOS

Há cinco anos — informou d. Cândida —, Maria conheceu Arlindo e, apesar da diferença de idades, com êle casou-se. Tempos depois, Maria foi obrigada a trabalhar fora, pois o que o marido lhe dava não era suficiente para a sua manutenção. Daí surgiram as rusgas diárias, até que, há dois meses, o casal, por incompatibilidade de gênios, foi obrigado a separar-se. Maria foi morar com a mãe, no endereço acima mencionado, e Arlindo na rua Guaporé, em companhia de uma filha.

PEDIU GARANTIAS DE VIDA

Contou mais dona Cândida, que Maria, vendo-se ameaçada pelo espôso, que desde a separação passou a persegui-la, solicitou garantias de vida à polícia, pois temia um desfecho fatal.

Na noite de ontem, Arlindo cumpriu o prometido. Postou-se próximo à moradia da espôsa, e, qando esta se aproximava, sacou de um revólver, fazendo contra ela vários disparos. Em seguida fugiu. Do fato teve ciência o comissário de serviço no 21.º Distrito Policial, que está diligenciando para localizar e prender o agressor.

RASGOU O VENTRE DO COMPANHEIRO

CAMPOS, 6 — No bairro "Turf Club", desta cidade, servindo-se de uma faca de matar porco, Edgard Pereira rasgou o ventre do seu companheiro de trabalho, Alcides Maravilha, ferindo-o gravemente. O agressor foi prêso.ASP.

O PRESIDENTE DO S.T.E. EM VISITA AO CHEFE DE POLÍCIA

O Ministro Luiz Galotti, presidente do Superior Tribunal Eleitoral, esteve ontem, em visita ao general Augusto da Cunha Maggessi Pereira. O motivo de sua visita foi agradecer a colaboração prestada pela Polícia durante a diplomação do Presidente Juscelino Kubitschek e do sr. João Goulart e para felicitar o Chefe de Polícia pela sua permanência à frente do Departamento Federal de Segurança Pública.

DECRETADA A PRISÃO PREVENTIVA DE "PURUCA"

O juiz da 6a. Vara Criminal decretou a prisão preventiva de Wellington Barroso, vulgo "Puruca", autor de vários crimes, entre os quais o assassínio dos guardas municipais Getúlio Norberto Machado e Godofredo Nascimento da Silva.

QUEIMADOS NO INCÊNDIO

S. Paulo, 5 — Num grande barracão da Indústria "Beneficiadora" Textil S. Paulo Limitada", situada na rua Espirito Santo, 268, irrompeu na tarde de ontem violento incêndio. Devido ao material de facil combustão, o barracão ficou totalmente destruido. Uma guarnição de Corpo de Bombeiros esteve no local. Dois operarios que no inicio, tentaram apagar o fogo, receberam graves ferimentos, sendo internados no Hospital das Clínicas.

IRREGULARIDADES NO C.R.F.N.

PORTO ALEGRE, 6 — Na delegacia de Ordem Política e Social, foi aberto inquérito para apurar as atividades que vem desenvolvendo o Centro Riograndense de Física Nuclear, em vista de denúncias que foram feitas ao Govêrno sôbre irregularidades ali verificadas. ASP.

CONFLITO NO BAILE

S. PAULO, 4 — No salão de baile "Casa de Portugal", onde se realizava a festa de formatura da "Escola de Comércio Saldanha Marinho", ontem pela madrugada, ocorreu sério conflito. Elementos da polícia, avisados do fato, seguiram para o local, encontrando gravemente feridos os estudantes Caetano Juricino Jr. e Roberto Carvalho Silva, morador na av. Rangel Peçanha, 1.163. Os provocadores da briga, em número de cinco, fugiram, dada a falta de policiamento no salão. Os dois rapazes feridos deram entrada no Hospital das Clínicas, tendo um dêles sofrido lesão deformante no rosto, conseqüente de uma garrafada. M.

SUBSTITUTO IDEAL DA madeira

EUCATEX
DURO
Para: revestimentos internos, móveis, portas, interiores de casas pré-fabricadas, cartazes, brinquedos, "displays", carrocarias, divisões etc.
"MATENGE" S. A.
Rua São Cristovão, 211 - Tel.: 48-3437

Abatido a facadas durante o conflito

Acusado como autor do crime, um aluno do CPOR — Será apresentado, hoje, à Polícia com um advogado — Um outro ferido, continua, ainda, hospitalizado

Será apresentado, hoje à tarde, às autoridades do 26.º distrito policial, Newton de Moura Marau, de 19 anos, solteiro, aluno do CPOR e que é apontado como autor dos ferimentos que ocasionaram a morte do vendedor pracista, Adyr de Castro Sperly, de 29 anos, solteiro, morador na rua Dr. Bernardino, 89, casa 2. Newton reside com seus pais, na rua Sidônio Paes, 166, apartamento 207 e, no dia 28 do mês passado, conversava com alguns amigos, no bar da rua em que reside, esquina com avenida Suburbana, quando se desentendeu com Adyr, por questões sem maior importância. Outros, no entanto, intercederam e a discussão encerrou-se.

CONFLITO E MORTE

Ontem, Newton foi a uma batalha no Jacarepaguá Tênis Clube, na Rua Mário Pereira, 24, naquele subúrbio, juntamente com alguns companheiros. Já por volta das quatro da madrugada, quando saía, discutiu, de novo com Adyr, muito embora durante tôda a noite, os dois passassem em franca cordialidade. Discutiram e acabaram entrando em luta, estabelecendo-se, então, tremendo conflito, já que outras pessoas participaram, também, da briga. Afinal, quando os ânimos foram contidos, estavam feridos o vendedor e seu amigo, João Batista de Almeida, de 22 anos, solteiro. Êste, foi levado para o Hospital Carlos Chagas onde ficou internado, já que fôra atingido no hemitórax. Adyr que chegara agonizante, no Hospital, faleceu ao receber os primeiros socorros, sendo o cadáver removido para o necrotério. Em tôrno do fato, foi instaurado inquérito no 26.º distrito.

Ferido acidentalmente

O delegado de Itaguaí quiz intimidar o "bicheiro" e baleou o o subdelegado

O delegado Inacio Miranda, de Itaguaí, está interessado em combater, naquela localidade fluminense, o chamado "jogo do bicho", ali explorado pelo contraventor conhecido pelo vulgo de "Jorge Turco", que tem como sócio o seu próprio pai. Ontem, à tarde, o delegado e seu suplente José Martins Vicente, de 53 anos, viuvo, conseguiram prender o "bicheiro". No caminho para o distrito "Jorge Turco" tentou fugir, ocasião em que, para intimida-loo delegado sacou do revolver fazendo um disparo. A bala foi atingir o subdelegado José Martins, que com ferida penetrante na coxa esquerda foi internado no Hospital Rocha Faria.

O delegado Inacio Martins conseguiu deter o contraventor, que foi autuado na delegacia de Itaguaí. Segundo o sub-delegado, na manhã de ontem o "bicheiro" em questão atirou o auto que dirigia sôbre o delegado Inacio que, para não ser atropelado, atirou-se dentro de uma vala que margeava o caminho.

EM JUÍZO O INQUÉRITO SÔBRE O INCÊNDIO DO "CURTUME CARIOCA"

O delegado do 21.º Distrito Policial encaminhou à Corregedoria da Justiça os autos do inquérito instaurado para apurar as causas do incêndio ocorrido no prédio da Rua Quito n.º 2227 sede do "Curtume Carioca", e pediu a devolução dos mesmos para completar as diligências.

O referido "Curtume" estav segurado em trezentos e oitenta milhões e quinhentos mil cruzeiros, sendo os prejuízos, segundo declarações do procurador da firma, estimados em milhoes de cruzeiros. A causa do sinistro ainda não foi esclarecida.

SERÁ INTERROGADO ABEL TENÓRIO

S. PAULO, 6 — O político, ex-investigador de polícia e primo do deputado Tenório Cavalcanti, Abel Tenório, único sobrevivente da Chacina do Cubatão, será interrogado, hoje na Santa Casa de Santos.

Abel deverá esclarecer os motivos pelos quais armou uma cilada, matando os estivadores Pedro Vilar de Carvalho e Aberlino Freire da Costa, pelos quais foi gravemente ferido. Sòmente êle poderá explicar o fato, porquanto um quarto personagem que, segundo se afirma, participou da luta, fugiu para o Norte e ainda não foi localizado. ASP.

RECAPTURADO

Florentino Gomes da Conceição, antigo contraventor, conhecido por Sombra", encontrava-se recolhido ao Presidio, aguardando julgamento do processo a que responde. Sendo portador de grave enfermidade pulmonar foi êle transferido para a Penitenciária de Bangu. Do isolamento, onde se achava, conseguir ludibriar a vigilância e fugir. Ontem foi recapturado quando no interior de um botequim, no Largo da Cancela, tentava agredir a faca um outro contraventor por questão de "ponto". Conduzido para o 16º Distrito Policial, depois de autuado por tentativa de homicidio, foi recambiado para o Presidio, onde aguardara sentença.

Cia. de Seguros "CONFIANÇA"
Capital e Reservas Cr$ 37.500.000,00
83 anos de serviços dedicados à sua ESTIMADA CLIENTELA

O trator Mais Econômico que existe

FORDSON MAJOR DIESEL (40,5HP)

Visite o seu Revendedor Ford!

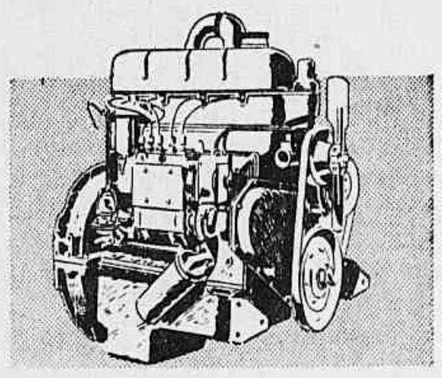

Motor Diesel de grande economia! Desenho moderno, de 4 cilindros com curso reduzido, de maior rendimento e durabilidade. Trabalha fàcilmente com um arado de 4 discos.

Moderna transmissão com 8 velocidades (6 à frente e 2 à ré).

Sistema hidráulico em 3 pontos, mantém os implementos em profundidade constante.

Mais equilíbrio para trabalhar em encostas — Bitolas ajustáveis — Pneus de grande aderência — Freios de direção e estacionamento — Controlador de horas.

BOAS ESTRADAS • UNEM POVOS, • TRAZEM PROGRESSO

Completa linha de implementos

Arado de Discos — Ràpidamente montado ao trator, proporciona maior rendimento com menor consumo.

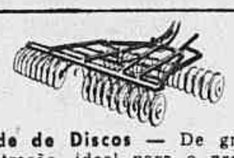

Grade de Discos — De grande penetração, ideal para o preparo do solo, mantendo a umidade.

Plaina Terraceadora — Com êste implemento, fazem-se terraços, enchem-se valetas, conservam-se estradas.

Peças Legítimas Ford Assistência técnica em todo o Brasil!

1.148

FORD MOTOR COMPANY, EXPORTS, INC. — SÃO PAULO

Problemas de govêrno

Estão terminadas as festas da posse. As festas não impediram que o govêrno trabalhasse, principalmente na esfera das relações exteriores, através de contactos diretos com chefes de missões. No particular, êsse trabalho deve ter complementado os contactos realizados pelo presidente eleito durante sua viagem. Ainda é cedo para saber que frutos colherá o país das conversações que o sr. Juscelino Kubitschek manteve com o vice-presidente Nixon e membros de sua delegação. A notícia de um empréstimo para Volta Redonda não constituiu grande novidade. O empréstimo já estava negociado. O mérito parece ter ficado apenas na comunicação, que por não sofrer mais delongas, depois de tantas, pode ser interpretada como gesto de boa vontade e confiança do govêrno americano no govêrno que se inicia no Brasil.

E, realmente, apenas se inicia. Agora é que o novo govêrno terá a oportunidade de firmar-se ou não. Os primeiros meses serão decisivos, podendo influir sôbre tôda a marcha futura da administração. Os primeiros grandes problemas começam a erguer cabeças que desafiam a capacidade dos administradores. Uma coisa desde logo queremos lembrar ao presidente da República. Governar não é só anunciar programas, como o das metas econômicas, e usar de habilidade na organização do ministério e na escolha dos chefes de sua administração. A verdadeira capacidade de um chefe de Estado se demonstra na forma por que enfrenta os problemas concretos de govêrno e nas posições políticas que toma em cada caso particular. Os programas não resolvem problemas de govêrno. São roteiros, mas falta-lhes o poder de resolver os problemas vivos que dia a dia surgem para o govêrno, com tôda uma gama de peculiaridades imprevistas.

* * *

O primeiro grande problema do novo govêrno foi criado pelo próprio govêrno. Ao anunciar as metas econômicas do qüinqüênio governamental, deixou de expor a orientação que imprimirá na execução dessas metas. Deixando indefinido ponto tão importante, o govêrno abre o flanco a tôda espécie de intrigas e conjeturas. É preciso por isso, com a maior urgência definir a orientação econômica do govêrno no caso das metas. Que estilo de empresa adotar para realizá-las? Favorecerá a emprêsa privada entregando a realização das metas ao capital particular, estimulando-o seja nacional ou estrangeiro? Insistirá na experiência de monopólios estatais para certos tipos de energia e para outros, como a energia atômica, favorecerá a exploração particular? Estenderá ao país a experiência do tipo das Centrais Elétricas de Minas Gerais?

O govêrno não precisa ter orientação ortodoxa na matéria. Mas a flexibilidade necessária à solução de casos particulares, não pode confundir-se com a habilidade de não definir, de maneira clara e límpida, o sentido que dará à sua política econômica, no caso das metas. É sabido que no país se entrechocam orientações divergentes e contraditórias na resposta às perguntas acima feitas. No seio do próprio govêrno não há unanimidade. Justamente essa ausência de unanimidade em tôrno de pontos controvertidos no âmbito nacional é que exige do govêrno — definição.

* * *

Definir metas sem definir orientação significa não se erguer à altura dos problemas de govêrno e permitir que nele se entredevorem administradores e ministros. Outro grande problema de govêrno servirá de teste para o sr. Juscelino Kubitschek. O problema do salário mínimo, pela maneira por que fôr conduzido pelo presidente da República, será verdadeira prova de fogo de sua autoridade. A matéria é de tal relevância econômica e de tais repercussões na vida do país que não pode ser conduzida distante e à margem do próprio presidente. Esta, como outras matérias de igual importância, exige comportamento de estadista, principalmente nos meses iniciais em que o govêrno precisa se definir como govêrno uno e responsável. As decisões sôbre problemas dessa magnitude não podem ficar ao sabor de contemporizações que, ao se prolongarem indefinidamente, diminuem a autoridade do govêrno, solapam o regime e descontentam gregos e troianos.

Brincando com a capital

Os corações bem formados sempre sentem com as aflições alheias. Esforçamo-nos, portanto, para compreender as dificuldades do presidente da República em preencher definitivamente a vaga atualmente ocupada pelo sr. Sá Lessa. Pois o prefeito interino, para espanto da população carioca, continua prefeito interino.

Tendo entrado no Palácio Guanabara num momento difícil, tudo parecia indicar que, com a cessação dessas dificuldades, no dia 31 de janeiro, o prefeito sairia: ou então, ficaria em caráter definitivo. Mas não aconteceu isto nem aquilo.

Durante os dois meses de sua gestão interina, o sr. Sá Lessa não podia fugir a certas injunções, provindas de determinados ramos, ou antes de um dos ramos da política nacional. Mas o passado do sr. Sá Lessa, sua fôlha de serviços em outros setores da administração pública, justificava a confiança em sua independência, quando confirmado no cargo; ou então, na sua saída.

Em vez disso, o prefeito fica: interino. Ninguém sabe por quanto tempo. Está tudo parado. O próprio sr. Sá Lessa está parado. A espera é geral. Mas também a confusão, senão coisas piores. Não se pode continuar assim.

Que o prefeito fique ou saia! Mas a administração municipal não pode ser, por tempo indeterminado, joguete de conveniências e inconveniências políticas, sacrificada às dificuldades do presidente da República em sua qualidade de chefe de uma coalisão partidária.

Se o presidente da República quer absolutamente brincar com a capital, é preferível que dedique seus respectivos esforços à nova capital: onde ainda não há gente.

Prazos e despachos judiciais

De acôrdo com portaria baixada a 30 do mês próximo findo pelo desembargador-corregedor da Justiça local, os escrivães deverão adotar um novo livro em seus cartórios. É o de "Autos conclusos para despacho". Do mesmo deverão constar a data da conclusão e bem assim a da devolução.

A providência adotada só tem uma explicação: a impontualidade com que alguns juízes despacham processos. A nosso ver, porém, essa medida não resolverá o assunto. Haja vista o que ocorreu e ocorre com o livro de "Autos conclusos para sentença". Êsse livro foi igualmente criado, em 1940, para pôr côbro ao descaso de certos magistrados no sentenciar os feitos. No entanto, na prática, êsse modêlo de quase nada adiantou. Ficou-se conhecendo, é verdade, sem maiores consultas, a data em que os autos foram ter às mãos do juiz. Mas o abuso continuou a ser exercido, com a indiferença habitual. Nem se conhece um caso de punição de juiz, que tenha sido fruto da inobservância daquela providência, apesar de constantes serem as faltas.

Chega a extremos incríveis o desrespeito a prazos legais. Em muitos casos êstes são excedidos em meses e até em anos. O que na realidade é preciso é uma fiscalização eficiente, efetiva e permanente dos responsáveis pela regularidade dos serviços judiciários no Distrito Federal. No momento, em matéria de prazos, êstes só existem mesmo para as partes.

Crime monetário

A falta de moeda divisionária é fenômeno característico das épocas de inflação. Torna-se sensível sobretudo em regiões de forte circulação monetária. Não se sente em Estados como Minas Gerais, onde o hábito é entesourar o dinheiro. Mas incomoda muito num Estado industrializado como São Paulo, de onde chegam queixas e reclamações a respeito.

De São Paulo também, e do mesmo dia, é a notícia de que as fábricas metalúrgicas contribuem de maneira eficiente para agravar essa situação: compram as moedas de cobre e níquel para empregar os metais como matéria-prima.

Sem dúvida trata-se de um crime. Mas não é definido no Código Penal. Nem existem outras restrições. Nem há fiscalização. O caso revela uma lacuna na legislação e nas medidas administrativas.

As empresas industriais já estão sujeitas à fiscalização pelo Ministério do Trabalho, relativa ao cumprimento da legislação trabalhista. Mas além disso não há fiscalização nenhuma, a exemplo do que todos os Estados, inclusive os Estados Unidos, exercem. É conhecida a ineficiência da inspeção sanitária, nos restaurantes e empresas similares, e da fiscalização médica, na fabricação de remédios. Agora surge o caso do emprêgo industrial de moeda cunhada.

Eis uma função administrativa que não se deve esquecer, ao se regulamentarem as atribuições do novo Ministério de Economia.

Verbas por gastar

Há um péssimo hábito na administração pública brasileira. Trata-se do aproveitamento de restos de verbas, feito no fim de ano, açodada e suspeitosamente. Alegam os que assim procedem que é para impedir sejam elas recolhidas ao Tesouro e reduzidas no orçamento do ano seguinte, sob o argumento de que se não foram necessárias no anterior também não o serão depois. Dêsse modo, não sòmente se impedem economias, como também se fazem despesas totalmente destituídas de lógica e que não condizem com as exigências normais de uma administração inteligente e honesta. Uma medida se impõe entre duas: acabar com êsse recurso estapafúrdio à dilapidação de verbas não aproveitadas durante o exercício ou acabar com o vezo de cortar, no orçamento seguinte, as que não tiveram aplicação no anterior.

Estamos com um govêrno novo e que não o deve ser sòmente pelo fato de haver assumido, recentemente, o leme do Estado. Além dessa circunstância cronológica deve êle, como prometeu, ser sobretudo um govêrno de renovação.

FATALISMO

Seis meses nos separam do XVIII Congresso Internacional de Geografia, que se realizará nesta cidade, com participação de luminares de todos os continentes. Ficará o Brasil mais conhecido no exterior e — é o mais importante — por nós próprios. Pela circunstância mesma de aqui habitarmos, há de carecer-nos perspectiva para abarcar a totalidade dos problemas em íntima comunhão com a terra, se não nos socorremos também de olhos alheios e experimentados. Cada unidade fisiográfica, cada economia regional com sua trama de fatos complexos — são cadeias de causa e efeito de que o homem se liberta no justo momento em que delas toma conhecimento: ao configurar um conjunto de fenômenos geográficos, provê-se o engenho humano para novos feitos, controlando com maior eficácia os dons da natureza. Assim convictos, os organizadores do Congresso trabalham com dinamismo que de perto acompanhamos: acreditam na capacidade realizadora. Não poderiam, pois, ser partidário do determinismo, teoria cômoda, talvez para geógrafos de gabinete. Despacho telegráfico de Washington aqui comentado a seu tempo falou num "efeito automático sôbre o pensamento político" a ser exercido pelos trabalhos dos geógrafos, no conclave em vista. O descuido da expressão, folgamos em sabê-lo, não corre por conta daqueles organizadores, todos brasileiros, trabalhando aqui mesmo no Rio, por delegação da União Geográfica Internacional. A geopolítica, por exemplo, cujos ditames impuseram-se *automàtica* e *fatalmente* aos liderados de Hitler, nada tem a ver com a reunião altamente científica, cujo temário — ora em nossas mãos — nem sequer abriga o nome da teoria expansionista: os futuros participantes do certame, — Deus louvado — não terão que se ver às voltas com o simplismo das idéias de Haushofer e Mac Kinder

Ninguém ignora que em plena Idade Média, sábios mouros levaram à Europa, através da Península Ibérica, ensinamentos geográficos aprendidos dos antigos gregos — de que ela, Europa, andava totalmente esquecida. O fiel muçulmano, fatalista como ninguém, teria então impregnado a geografia de determinismo? Claro que não... Tais mouros, se sábios, imbuídos da cultura pré-científica dos gregos, já não poderiam ser fatalistas, predisposição mental que o espírito científico ou para-científico sempre rejeitou. E êsse moderno fatalismo utilitário e esperto que facultava aos nazistas o privilégio de transgredir fronteiras morais e geográficas? Entre pesquisadores que se pautam por um Brunhes, por um Dudley Stamp, por um Max Sorre — não poderia nunca fazer Escola.

E do pensamento geográfico, quando empírico, causar efeitos extremados sôbre a consciência. A simples percepção de uma ampla realidade exterior tanto pode torná-la humilde, como fazê-la mais soberba. Mas a geografia universitária não é contemplativa nem político-utilitária. Tem sentido outro, muito diverso daquele determinismo dos alemães, com Ratzel à frente.

* * *

Num fatalismo, porém, somos agora pronensos a acreditar, com a realização do XVIII Congresso Internacional de Geografia: por sua vastidão territorial, o Brasil estava mesmo fadado, mais hoje, mais amanhã, a sediar acurados estudos de relação entre a gleba e o homem.

Tópicos & Notícias

O TEMPO — Previsões para o Distrito Federal — Tempo bom com nebulosidade. Temperatura elevada. Ventos de Norte a Leste, frescos. Máxima — 34.8; Mínima — 23.3. (Serviço de Meteorologia do Ministério da Agricultura).

A recusa do marechalato

Como noticiamos na seção competente, consta que o general Lott teria informado a alguns deputados, que o procuraram, que não aceita a honraria do marechalato, com a qual o queriam homenagear alguns representantes do povo.

O ministro da Guerra fêz obra digna do mais elevado encômio, com sua ação enérgica e patriótica nos dias 11 e 21 de novembro. O serviço prestado ao país naquelas oportunidades supera de muito o plano do temporário, do atual, para se projetar na perspectiva mais ampla da própria história.

Se o general Lott, depois daqueles gestos necessários mas tão drásticos tivesse abandonado o govêrno, com a posse dos srs. Juscelino Kubitschek e João Goulart, conforme aliás êle mesmo parecia afiançar, seríamos dos primeiros a louvar a sua elevação ao pôsto de marechal. Afastando-se teria preservado melhor a pureza do 11 e do 21 de novembro. Continuando, porém, como continuou à frente da pasta da Guerra, não encontramos razões para apoiar a idéia e incentivar os que pretendem levá-la a têrmo.

Estamos nesse ponto de acôrdo com o general.

Crime dos civilizados

Publicamos em outro local desta edição uma entrevista com o sertanista Cláudio Vilas Boas, que se tocou do longínquo Alto Xingu para oferecer uma denúncia: doze índios foram massacrados pelas armas automáticas de um bando de "jagunços", a serviço de uma companhia concessionária de terras em Mato Grosso.

Êste crime inominável não é o primeiro, nem será o último, desde que a cupidez dos brancos se dirige para os últimos redutos em que se refugiou o autêntico e primitivo representante das grandes nações indígenas do Brasil. Antes dos brancos, lá chegou, com esforços inauditos, uma turma de pacificação do Serviço de Proteção aos Índios, iniciando o penoso trabalho de conquistá-los ao convívio pacífico entre si e com os civilizados. Num só dia, a fúria sanguinária de desclassificados desmantelou a legenda de tolerância, harmonia e tranqüilidade que os brancos do SPI procuravam incutir no seu ânimo.

Tais crimes não podem ficar impunes. Se, para garantir a vida dos índios, deve o SPI reagir, que esta reação se faça sentir com o prestígio da lei ou, então, com a fôrça contra a fôrça, provendo desde já o govêrno federal os seus agentes no Alto Xingu para compelir os invasores cruéis e sanguinários ao respeito à vida e à prosperidade dos silvícolas.

As concessões de terras no Alto Xingu são nulas, conforme concluiu a Comissão de Inquérito do Senado. E são duplamente inconstitucionais, porque os índios têm direito às suas terras, que não podem ser objeto de alienação ou de negócio entre o govêrno do Estado e as emprêsas imobiliárias.

Seria o fim de tudo neste país, se nós, os civilizados, não pudéssemos respeitar os direitos que nós mesmos estabelecemos para os tutelados do Estado. Em nome de que princípio conferiríamos aos índios a denominação de "selvagens"?

O Senado e as licenças

Está formada no Senado uma poderosa corrente favorável à cassação das licenças concedidas a três senadores, dois para exercerem a governança dos respectivos Estados sem prejuízo do mandato senatorial e um para ocupar o cargo de prefeito da capital paulista, continuando igualmente como senador.

O sr. Moura Andrade, de São Paulo, deve apresentar um projeto hoje, naquele sentido.

Era pensamento do sr. Cunha Melo, presidente da Comissão de Justiça, tomar a si essa iniciativa, não o tendo feito devido ao desastre de que foi vítima e que o obrigou a uma inatividade de mais de dez dias.

Não importa, porém, que seja êste ou aquêle o autor da proposta moralizadora; o essencial é que tenha andamento e que o Senado, refletindo melhor, reconsidere sua deliberação adotada por maioria simples.

Há poucos dias, discursando sôbre o assunto, um senador teve ocasião de transmitir aos seus pares a opinião do jurisconsulto e constitucionalista Sampaio Doria, inteiramente contrária às licenças incriminadas, atentatórias do espírito da Lei Fundamental.

Interêsses políticos levaram o Senado à prática da resolução infeliz, mas é tal a onda de protestos, surgidas de tôda parte, que aquela casa provàvelmente emendará a mão.

Num dos casos, o do sr. Moysés Lupion, o absurdo chegou ao extremo, pois a licença que lhe foi concedida reduz para dois o número de senadores do Paraná, quando a Constituição estabelece a representação igualitária.

É que o famoso latifundiário paranaense não tem suplente, isto é, aquêle que era seu suplente foi também eleito senador e optou por êsse mandato. Aliás, também está licenciado e é secretário do Interior do govêrno do próprio Lupion.

Evidentemente, o Senado precisa tomar juízo e convencer-se de que o seu papel não é propriamente êsse que está desempenhando.

Sua responsabilidade no mecanismo do regime é substancial. O Senado não pode estar sujeito aos caprichos de interêsses políticos nem sempre defensáveis, moral e juridicamente.

ATOS OFICIAIS

Nomeado consultor geral da República — Outros decretos — Audiências

O presidente Juscelino Kubitschek de Oliveira assinou decreto nomeando, consultor-geral da República, o consultor jurídico do Ministério da Viação, padrão CC-4, Antonio Gonçalves de Oliveira, em virtude da exoneração concedida ao professor Francisco de Paula Brochado da Rocha.

Para a Comissão Mista Executiva Brasil-Estados Unidos — Assinou o presidente da República decreto nomeando, por conveniência do serviço, membro da Comissão Mista Executiva do Acôrdo Brasil-Estados Unidos, o tenente-coronel-aviador Paulo Cunha Melo, em virtude da exoneração do capitão-aviador Clóvis Fernandes Aguiar.

Audiências — A secretaria da presidência da República torna público que o presidente Juscelino Kubitschek de Oliveira só receberá em dia e hora préviamente marcados. As audiências deverão ser solicitadas ao gabinete civil da presidência da República.

.. MINISTÉRIO DA JUSTIÇA ..

Não podem permanecer no Brasil — O diretor-geral do Departamento do Interior e da Justiça mandou cassar a permanência definitiva no nosso país concedida a David Beraba Varsano e espôsa, venezuelanos, residentes no Distrito Federal e a Aparício Rodrigues da Silva e espôsa, argentinos, residentes em São Paulo; determinou o arquivamento do pedido de permanência definitiva de Beatriz Rita Diaz, argentina, moradora em São Paulo, e revogou o despacho que concedeu permanência a Marko Durovic, iugoslavo, com domicílio no Distrito Federal.

Estrangeiros com permanência definitiva. — Foi concedida permanência definitiva aos seguintes estrangeiros: Elvira Robledo, Ricardo Lugli, Luciano de Vita, Anna Saitta Zanbhi, Eurico Cigogna, Gilberte Jeanne Caesar Honart, Walter Scheneider, Nelva Valverde Barbery, Jeanne Julia Nogues, Umberto Antonio Beltrachini, Sukiennik Szymon, Hunrich Schneider, Samuel Alexander, Rolf Peter Hirschfelo, Michael Harari e espôsa, Arcisio Tarcisio Bulferette, Pedro Martinez, Isabel Martinez de Alvarez, George E. Rogers, Rodolfo Casavalle Lanus, Selma Balsam, Rebeca Rubinowicz, Karl Gustav Lang, Gino Arvati e Aparicio Rodriguez da Silva e espôsa.

BANCO DO COMÉRCIO S/A
O mais antigo desta praça
Rua do Ouvidor, 92/95

A ACADEMIA BRASILEIRA DE LETRAS AO CHEFE DO GABINETE CIVIL

O sr. Álvaro Lins, chefe do Gabinete Civil da Presidência da República, recebeu do presidente da Academia Brasileira de Letras o seguinte telegrama:

"A Academia, não podendo ser indiferente à ascensão do grande e querido companheiro ao alto pôsto para que o convocou o presidente Juscelino Kubitschek de Oliveira, envia-lhe congratulações muito cordiais, formulando, com a maior efusão, votos por que, na chefia da Casa Civil da Presidência da República, venha prestar ao Brasil e às nossas letras os altos e generosos serviços que todo esperamos de sua vocação cívica, da sua lúcida inteligência e da sua brilhante cultura. Aceite os parabens afetuosos que, em meu nome e no dos seus companheiros da Academia, lhe transmito neste momento, com a mais cordial alegria. (a) Peregrino Júnior.

NOVO PRESIDENTE DO BANCO DE DESENVOLVIMENTO ECONÔMICO

Tomou posse ontem o sr. Lucas Lopes

Em cerimônia singela tomou posse no cargo de presidente do B.N.D.E., o engenheiro Lucas Lopes, para o qual foi recentemente convocado pelo novo govêrno.

Na oportunidade, o ministro da Fazenda, dr. José Maria Alkmim pronunciou breves palavras, dizendo do seu júbilo pela oportuna nomeação, transmitindo ao novo presidente do B. N. D. E. a palavra pessoal de confiança e incentivo do presidente Juscelino Kubitschek.

PROTESTO DO "FINANCIAL TIMES"

Contra a redução das tarifas da "Pernambuco Tramways"

LONDRES, 6 — O "Financial Times", órgão da City, protesta contra o decreto do govêrno brasileiro ordenando a companhia "Pernambuco Tramways and Power Company" que reduza suas tarifas.

No momento em que o presidente Kubitschek se esforça por atrair para o Brasil os investimentos estrangeiros, esta medida não pode deixar de ter, segundo o jornal, um efeito desfavorável.

Depois de observar que a companhia ficará assim privada de todo lucro, o "Financial Times" diz ainda: — "Êste decreto, publicado antes da posse do sr. Kubitschek, representa um problema difícil para o novo presidente. Ser-lhe-á impossível convencer os capitalistas estrangeiros da sinceridade de suas intenções, se, ao mesmo tempo, uma companhia anglo-americana vê-se assim colocada na impossibilidade de fazer frente a seus compromissos primordiais".

Frisa o "Financial Times" que esta medida, "tomada deliberadamente pelo govêrno brasileiro", impede os capitalistas britânicos e americanos de obter mesmo cruzeiros, em troca de seus investimentos".

E o jornal conclui: — "A menos que tal decreto seja revogado, é difícil acreditar que os capitalistas êstrangeiros aproveitem as outras "possibilidades de investimentos" no Brasil, dada a advertência que comporta êste último exemplo". — F.P.

NOVO PRESIDENTE DO BANCO DO BRASIL

Confirmando o que publicamos há dias, o presidente da República assinou decreto, ontem, nomeando o sr. Sebastião Paes de Almeida para o cargo de presidente do Banco do Brasil. Ontem, à tarde, estêve no Catete, em companhia do sr. José Maria Alkmim, ministro da Fazenda, sendo apresentado ao sr. Juscelino Kubitschek.

NOMEADO OFICIAL DE GABINETE DO PRESIDENTE

O presidente da República convidou o sr. João Pinheiro Neto para exercer o cargo de seu oficial de gabinete.

VISÃO SEGURA, BOAVISTA DE SEGUROS

TOMOU POSSE O DIRETOR DO D.N.T.

Realizou-se, ontem, no gabinete do ministro do Trabalho, a cerimônia de posse do sr. Hildebrando Bisaglia no cargo de diretor geral do Departamento Nacional do Trabalho.

A cerimônia contou com a presença de numerosos deputados, de representante do presidente do Diretório Nacional do PSD, almirante Augusto do Amaral Peixoto, dirigentes sindicais, funcionários, jornalistas e numerosas outras pessoas.

O ministro Parsifal Barroso, depois de lido o têrmo de posse, fêz uso da palavra, para desejar ao novo diretor do D.N.T. uma administração profícua, tendo, ainda, enaltecido a personalidade do sr. Hildebrando Bisaglia.

Agradecendo, o ex-deputado trabalhista mineiro fêz referências ao programa de trabalho que pretende executar à frente do Departamento.

Finalmente, o sr. Armando Mangela, em nome dos Marítimos, hipotecou solidariedade ao diretor do D.N.T.

ECONOMIA & FINANÇAS

SILOS

Voltamos hoje uma vez mais ao problema da ensilagem no país. Em diversas oportunidades focalizamos o assunto, que é dos mais importantes para a economia nacional. O retôrno liga-se à divulgação das metas do Plano Nacional de Desenvolvimento, elaborado pelo novo govêrno. Nêle aparece, com certo destaque o problema dos silos.

Inicialmente se deve registrar a dúvida existente sôbre as metas do plano, no particular. A impressão que se tem, no que se refere a rêde de silos, é de que o programa é relativamente modesto diante das necessidades e exigências da economia nacional. Mas não se pode deixar de reconhecer o mérito de constar o assunto do planejamento global do govêrno.

Contemplando as linhas gerais do Plano Nacional de Desenvolvimento Econômico mediante a relação das suas metas, verifica-se que a organização dos silos é um dos pontos centrais do programa, pois dêle depende o sucesso de diversos setores contemplados no Plano. A melhoria da alimentação no país, o combate ao encarecimento da vida e o aproveitamento integral das safras, ficam na dependência de contar-se com proficiente rêde de silos e de reajustar-se eficientemente o sistema nacional de transportes. E' de presumir-se, portanto, que o govêrno dedicará ao assunto o melhor de suas atenções, com decidida vontade de resolver de vez o problema da ensilagem.

Indubitàvelmente, a organização de uma rêde de silos e armazéns no país é tarefa complexa e delicada. Exige meticulosos estudos técnicos e econômicos e vai depender de segura decisão quanto a execução do que for julgado satisfatório, para evitar as influências políticas regionais, os interêsses comerciais cristalizados, as resistências de setores menos favorecidos ou contrariados, etc. Não deixa por isso, de ser uma obra urgente, que requer imediato ataque.

Já temos no país em funcionamento um órgão especialmente dedicado a estudar o problema dos silos — a CERNAS — órgão que trabalha há quase um ano e que agora, ao começar êste ano, sofreu modificações de estrutura e de atribuições. Dispõe, portanto, o govêrno, de algo já instalado na máquina administrativa federal com vistas a um efetivo trato da questão dos silos. Embora o patrimônio do referido organismo ainda não seja bastante para credenciá-lo, constitui, sem dúvida, um degrau importante para avanços maiores e mais rápidos. Cabe apenas aos responsáveis pela Administração Superior acionar convenientemente o mecanismo e dar-lhe prazos definidos para apresentar trabalhos objetivos e concretos.

A expectativa existente no país com respeito à ensilagem é, pois, das maiores. Há um anseio generalizado de ver-se resolvido êsse importantíssimo assunto, tão prejudiciais têm sido para a coletividade as conseqüências da falta de silos. Vamos ver se, a respeito, não sofreremos mais uma decepção, que tem sido a regra no caso. Seria de lamentar que não chegássemos desta feita a uma solução, pois no momento são satisfatórias as condições para um resultado positivo.

I — NOTAS NACIONAIS

São Paulo: Produção de amendoim

A safra paulista de amendoim, relativa ao ano passado, foi estimada em 194.545 toneladas, no valor de Cr$ 786,5 milhões. Ultrapassou o volume de 1954 em 49.717 toneladas e Cr$ 200,9 milhões.

II — NOTAS INTERNACIONAIS

1) Estados Unidos: Inversões no exterior

O presidente Eisenhower, em pronunciamento oficial, declarou-se favorável a uma maior ajuda econômica ao exterior. Além do auxílio mediante capitais públicos, pensa o presidente incentivar o fluxo de capitais privados. Para êsse último objetivo, vai ativar os entendimentos com outros govêrnos com vistas a criar fundos de garantia de investimentos, mecanismo considerado de grande utilidade no fomento da migração internacional de capitais privados.

2) Comércio internacional: de 1937 a 1954

Informa a ONU que de 1937 a 1954 o comércio internacional aumentou de 51 % em volume. No que concerne ao valor, medido pelo preço médio o aumento foi de 118 %. No que diz respeito ao valor da exportação, o aumento maior cabe ao Oriente Médio — 405 %. No campo das importações destaca-se a América Latina com um aumento de 326 %.

III — PETRÓLEO

Venezuela: Petróleo

Damos a seguir as estatísticas referentes à marcha da produção e das exportações venezuelanas de petróleo:

1.000.000 barris

PRODUÇAO (CRU)

1947	434,9
1950	546,8
1952	660,3
1954	691,8

EXPORTAÇAO (CRU E REFINADO)

1947	424,2
1950	519,6
1952	627,3
1954	656,5

IV — DOCUMENTÁRIO ESTATÍSTICO

Goiás: Renda Estadual

Cr$ bilhões

1948	1,7
1949	2,0
1950	2,8
1951	3,7
1952	3,6
1953	3,7
1954	6,9

(Para outras informações sôbre Comércio e Produção, vejam, no 2º Caderno, a secção "Vida Comercial").

SUBMARINOS AMERICANOS PARA O BRASIL

WASHINGTON, 6 — A Câmara dos Representantes aprovou hoje uma lei autorizando o presidente dos Estados Unidos a emprestar dois submarinos americanos à Marinha Brasileira.

Essa medida deve ser ainda aprovada pelo Senado. — F.P.

BANCO DE MINAS GERAIS
86 Departamentos em Minas
Filial: Rua Buenos Aires, 48
A. Mourão Guimarães - Presidente
M. Ferreira Guimarães Vice-Presidente

ENCERRADA A REUNIÃO DO CONSELHO INTERAMERICANO DE JURISCONSULTOS

MEXICO, 6 Encerrou-se a 3a. reunião do Conselho Interamericano de Jurisconsultos, depois de ter debatido e sob vários pontos resolvido problemas importantes para a vida política do continente.

A sessão de encerramento teve a presidência do ministro do Exterior Luis Padilla Nervo, assistido do delegado do Peru, Alberto Tullo, vice-presidente da Assembléia.

O delegado mexicano, Esteban Ruiz, exprimiu sua satisfação por ter conhecido o Conselho Interamericano dar novo impulso ao Direito Internacional, sôbre questões que o Antigo Continente ainda não resolveu.

O Conselho da OMA, que é o órgão técnico consultivo, tomou as seguintes principais resoluções durante a reunião:

1) A norma das três milhas marítimas fixando os limites das águas territoriais está hoje ultrapassado e as nações estão habilitadas a fixar elas mesmas novos limites razoáveis, baseados nas necessidades de sua segurança e nas necessidades de suas populações em produtos do mar. Êste critério, adotado apesar da oposição dos Estados Unidos e da abstenção de cinco nações da América Latina será apresentado como base de trabalho à Conferência Especial que deve estudar novamente o problema da soberania marítima, em Ciudad Trujillo.

2) O problema de reservas aos tratados multilaterais deve ser estudado sob tríplice aspecto: normas gerais, reservas formuladas por ocasião da assinatura do tratado e formuladas no momento da ratificação. Êste problema foi enviado à Organização dos Estados Americanos.

3) Ficou estabelecido o texto de uma convenção de extradição. F. P.

Old Parr
SCOTCH WHISKY
Real antique and rare

PAGAMENTOS NO TESOURO NACIONAL

Pensionistas

A Pagadoria do Tesouro Nacional efetuará hoje o pagamento das seguintes folhas do 10.º dia útil:

Montepio Civil da Guerra, ns. 7.201 a 7.204; e Montepio Militar da Guerra, ns. 7.216 e 7.217.

A EXPORTAÇÃO BRASILEIRA DE JANEIRO A NOVEMBRO DE 1955

Elevou-se a 5.629.299 toneladas, no valor de Cr$ 49.671.400.000,00

De acôrdo com as apurações do Serviço de Estatística Econômica e Financeira do Ministério da Fazenda, e conforme foi anteriormente divulgado, elevou-se a exportação brasileira, no período janeiro a novembro do ano passado, a 5.629.299 toneladas, no valor de Cr$ 49.671.400.000,00, que corresponderam a 1,3 bilhões de dólares.

Estas cifras, em confronto com as relativas ao mesmo período do ano de 1954, acusam o acréscimo de 1.704.795 toneladas e de Cr$ 11.355.295.000,00, e o decréscimo de 115.417 milhares de dólares, variações estas correspondentes, respectivamente, a mais 43%, mais 30%, e menos 8 por cento.

Na composição da corrente exportadora ainda o café em grão ocupou o primeiro lugar, com 748.407 toneladas, 27,9 bilhões de cruzeiros e 776,9 milhões de dólares, ou sejam 60% do total em dólares, de nossas vendas externas. Destacaram-se a seguir o algodão em rama, com 9,2%; o cacau em amêndoas, com 6,1%; as tábuas de pinho, com 3,9%; o açúcar de cana, com 3,4%; a hematita, com 2,1%; o fumo em fôlhas, com 1,2%, e a cera de carnaúba, com 1,1%. Figuram ainda, com participações acima de 0,5%, as fibras de sisal, as bananas, a manteiga de cacau, a lã em bruto, as castanhas-do-pará, para extração de óleo e o mate cancheado, tendo êste conjunto de mercadorias representado mais de 96% de nossa exportação.

A participação percentual de alguns dos principais produtos no total da exportação variou bastante de 1954 para 1955: assim, o algodão em rama e o cacau em amêndoas, que representaram respectivamente 14,6% e 9% do valor em dólares, em 1954, tiveram suas cotas reduzidas para 9% e 6% no ano passado. Em compensação, o açúcar, o pinho e a hematita avolumaram suas parcelas sucessivamente de 0,8% para 3,4%, de 2,4% para 3,9% e de 1,4% para 2,1%.

Essas variações, de uma maneira geral, corresponderam a oscilações no volume das vendas que se reduziram no caso do algodão e do cacau e aumentaram no das outras mercadorias.

Já com referência ao café em grão, cuja participação no valor total foi a mesma nos 2 anos em aprêço (60%), apesar do aumento de 29% no volume de suas vendas em 1955, decresceu entretanto de cêrca de 9% o valor em dólares dessas vendas em relação a 1954.

BANCO BOAVISTA S. A.
Uma completa organização bancária.

CRÉDITO ESPECIAL EM FAVOR DA JUSTIÇA DO TRABALHO

Em resposta à Secretaria da Presidência da República, declarou o Ministério da Fazenda que nada tem a opor à aprovação do projeto de lei da Câmara dos Deputados nº 2, de 1956, que abre crédito especial em favor da Justiça do Trabalho.

PREFEITURA

PAGAMENTO DE JUROS ATRASADOS

Visita ao Teatro Municipal — Servidores do quadro suplementar — Inscritos no concurso para médico

O prefeito visitará hoje, às 11 horas, o lendário prédio da rua da Misericórdia, que se tivesse as portas e janelas de ouro não teria custado tão caro.

* * *

O Serviço de Preparo da Dívida, da Secretaria de Finanças, está recebendo os coupons vencidos de todos os empréstimos internos, para pagamento de juros atrasados aos portadores que não atenderam aos editais. Os coupons serão recebidos até o próximo dia 24, no horário de 11,45 às 15 horas.

* * *

O prefeito oferecerá, na próxima sexta-feira, no Teatro Municipal, um coquetel à imprensa especializada, por ocasião de sua visita oficial àquela casa de espetáculos, quando inspecionará as decorações que estão sendo feitas para o tradicional baile de segunda-feira de Carnaval.

* * *

A partir do dia 10 do corrente, a feira-livre n. 33 voltará ao seu primitivo local de funcionamento, isto é, a praça José de Alencar, continuando a se realizar às sextas-feiras.

* * *

Os postos coletores municipais arrecadaram, ontem, a importância de Cr$ 26.185.085,50.

* * *

CHAMADA DE FUNCIONARIOS AO DEPARTAMENTO DO PESSOAL

O diretor do Departamento do Pessoal torna público, para conhecimento e contestação por parte dos servidores interessados, os dados referentes ao histórico funcional e ao tempo de serviço, apurados até 30 de junho de 1955, relativamente aos atuais ocupantes dos cargos de adjunto de procurador, administrador, administrador auxiliar, agente da dívida, ajudante de coletoria, ajudante de conferente, apontador, arquiteto, arrecadador de Coletoria, auxiliar de campo, auxiliar de Procuradoria, auxiliar da Secção de Cobradores, avaliador, bibliotecário da Universidade, carroceiro, chefe de Propaganda, professor de curso técnico e vigia do Quadro Suplementar. Os dados funcionais em questão servirão de base à confecção do Almanaque dos Funcionários da Prefeitura e ao Cadastro e, dessa maneira, considerados para efeito de aposentadoria, quinquênios, promoção, etc. Os servidores relacionados deverão comparecer ao Departamento do Pessoal (Edifício Comercial), Avenida Graça Aranha n| 416, 8º andar, sala 811, diàriamente, das 9 às 17 horas e aos sábados das 9,30 às 12 horas, no prazo de 8 dias após a publicação desta nota, para ratificarem ou retificarem, com elementos de prova, os dados constantes da publicação, sem o que incorrerão na sanção a que se refere o artigo 228 do Estatuto dos Funcionários Civis da Prefeitura do Distrito Federal (suspensão do pagamento dos vencimentos).

CONCURSO PARA MEDICO

O chefe do Serviço de Seleção comunica aos candidatos que deverão comparecer a êsse Serviço, na rua da Misericórdia n. 41, 2º andar, diàriamente, das 12 às 17 horas, a fim de completarem suas inscrições no referido concurso, sob pena de terem as mesmas canceladas: Abilio Corrêa Alves, Afonso Faiorelli, Alexandrino Martins de Castro, Alfred John Sefton, Altis Rudolf Hastreiter, Amilcar Carvalho da Silva, Antonio Teixeira Bittencourt, Armin Scheer, Aymoré Fernandes Quadra, Carlos Gomes de Figueiredo Filho, Carlos José da Silva, Clemilde da Natividade Rodrigues, Cosme Pace, Dalmo Borges Santos, Dirceu de Souza Madureira, Eduardo Villa Júnior, Enedina Rodrigues da Silva, Euclydes Gonzaga de Freitas, Felix Horácio de Mello Gollo, Fernando Augusto Peixoto de Figueiredo, Fernando Ribeiro Otero, Flavio Fonseca Drable, Francisco Carvalho Mattos, Francisco de Paula Carvalho Rodrigues Silva, Gabriel Navarro Fagundes, Gentil Rodrigues de Oliveira, Helio Galotti, Humberto França de Faria, Ivah Moreira de Aguiar, Jaques Nirenberg, Jayme Shcolnik, João Antunes, João Gorodicht, José Affonso Ponte, José Candido Pereira Ferreira Mendes, José Cortines Linares, José Galati Júnior, José Mario de Medeiros, José Mauricio Lisboa Lima, Josias de Freitas, Juarez Salvador, Leonid Radcenko, Lorifran de Almeida, Luiz Christiano de Souza Mattos, Manoel Joaquim da Silva, Maria da Conceição Gama Drable, Maria da Conceição Manta, Maria Lucy Sampaio de Miranda, Maria Thereza de Almeida, Mario Arruda de Godoy, Mario Junqueira Franco, Mario Pereira da Silva, Mauricio Adler, Milton de Rezende Viegas, Nelson Magalar da Silva Dias, Nicias Soares Maia, Nise da Silva Barbosa, Orlando Ribeiro, Osvaldo Cruz, Paulo José Aquino Moreira dos Santos, Pedro de Vita, Reginaldo Rodrigues Guimarães, Renato de Castro Bandeira, Roberto Rangel Lima, Rodrigo Ulysses de Carvalho, Rosalinda Adler Rosenraud, Ruy Fernandes Castelhano, Samuel Schmidt, Sergio de Figueiredo Ramame, Sonia Azevedo de Albuquerque, Theia Teixeira Campos, Victorino Duarte Torres, Valdemar Augusto Martins, Valdemar Podkameni, Valdyr Notini Pereira e William Sheimberg.

CONCURSO PARA PROFESSOR DE ENSINO TECNICO

O chefe do Serviço de Seleção faz público, para conhecimento dos interessados, que se encontram nesse Serviço, os certificados de habilitação ao concurso que prestaram, de professor de ensino técnico: Maria Luiza Pinto Vance, Alitta de Castro Moraes, Lia Braz da Cunha Tovar, Maria Helena Lacourt Penna, Claudia Goffi Beltrame, Ecilia Castello Branco da Cruz, Maria Therezinha Lintz Madeira de Freitas Garcia, Waldomiro Pettermann, Evaristo Ribeiro, Henrique de Oliveira Diniz, Esther Iracema Joffily, Ovidio Claudio da Silva Jr., Maria Elisa Dias Costa de Souza Lordeiro, Darcy Bove de Azevedo, Alonso Lima de Moraes, José Augusto de Alcantara Gomes, Mario Celso Suarez, Lygia Maria Figueiredo, Luiz Geraldo de Carvalho e Albor Spartaco Artese.

INSPEÇÃO DE SAUDE DE PROFESSORES PARTICULARES

Compareçam no prazo de cinco dias, ao Departamento de Saúde Escolar, á Avenida Almirante Barroso n. 91, 6º andar, sala 602, de 12 às 15 horas, munidos de carteira de identidade e cartão de protocolo os seguintes candidatos: Alberto Alves, Dalila de Oliveira Rosas, Dioney Marques de Cerqueira, Lilian Stone Sharp, Lucinda Casanova Campos, Maria Vieira Mello, Virginia Rosa de Sá, Zilda Martins, Joséfa Fleury, Larde do Couto Martins, Marlene da Silva Maia, Maria de Lourdes Ferreira Bivaqua e Vera Peixoto Mamede.

SECRETARIA DE ADMINISTRAÇAO

DESPACHOS DO SECRETARIO

Joaquim Vaz de Melo, Djalma Gomes de Azevedo — **Mantenho o despacho**; Alda Teixeira de Carvalho, Fernando Alves Rollim — **Aprovo**; Azeliel Tinoco de Carvalho, Alberto Jorge Filho, Nilson Guedes da Silva, Adegmar de Souza Oliveira, Fernando Augusto Praça, José Alves de Souza — **Deferido.**

Departamento do Pessoal

DESPACHOS DO DIRETOR

Nelson Levy Odeni, Antonio José Duarte, Estevão Lino dos Santos, João Paulo de Freitas, Guilhermino José da Silva, Yolanda de Aragão Mesquita, João Fernandes Filho, Hilda Alves, Wanderley Teixeira de Vasconcelos, Antonio Gonçalves Dias, Alcidia Porto de Moraes, Niza Machado Muniz, Jaiade Machado de Mendonça, Eufrasio Alexandre de Queiroz, Jorge Apolinário da Silva, Isair Inocêncio da Costa — **Concedo 3 meses de licença-prêmio**; Adélia Viannay dos Santos, Manoel Pinto da Silva — **Concedo 6 meses de licença-prêmio**; Maria da Glória Pereira Lima, João Peres, Genaro da Rosa Portugal, Margarida Machado, Zilda Alves dos Santos, Celestino Antonio da Silva, Carmelita Martelotti, Oscar Felix do Prado — **Indeferido**; José Alves — **Revalido o despacho**; Nair Paula de Abreu Silva — **Pague-se em têrmos**; Amalia Minho Cruz — **Cumpra-se.**

Serviço de Informações

DESPACHOS DO CHEFE DO SERVIÇO

José Lopes Soler — **Faça constar das certidões o tempo de serviço especificado em dias por ano, que pretende anotar**; Ary Vieira Machado — **Apresente documento comprobatório do alegado**; João Ponciano da Silva Carollo — **Junte certidão do tempo de serviço federal**; Irenio da Silveira Duarte — **Junte título de eleitor, atestado de imunização e carteira de identidade**; Armando Gomes Ribeiro — **Junte título de eleitor, atestado de imunização, certificado de reservista e atestado de idoneidade moral firmado por dois comerciantes**; José Motta — **Junte certidão do D. A. E referente ao período de 1935 a 1945**; Alair da Silva Guimarães — **Compareça para esclarecimentos quanto a profissão de outorgada**; Henrique Martins Cardoso — **Declare se persiste o impedimento anterior**; Antonio Gomes de Andrade — **Declare se persiste o impedimento anterior**; Vany de Carvalho — **Compareça munido de Cr$ 10,00 em selos de expediente da PDF, a fim de receber a certidão requerida**; Ormindo Gomes — **Compareça ao Serviço de Biometria Médica**; Maria de Lourdes de Castro Martins — **Compareça ao 3-PS**; Anizio da Silva Tavares — **Prove que pleiteou dentro dos prazos de caduzidade a que se refere as leis ns. 4/47 e 483/50**; Francisco Barroso de Vasconcelos — **Compareça ao setor I, a fim de ultimar o expediente de retificação do índice natalício**; João Quintanilha — **Junte sua portaria da admissão**; Antonio Luiz Pinto — **Compareça ao 3-PS no horário de 13 ás 17 horas.**

Compareçam para receber o CPR — Julieta de Souza Vieira, Francisco Salles Ferreira, Italo de Figueiredo Fernandes e Rosa Parente Novo.

Compareçam para prestar esclarecimentos — Antonio Sydney de Castro e Amelia Augusta Castellões Guimarães.

Compareça para cumprir exigência — Maria Antonietta Barreto Pimentel, Maria Custodia Durão Dias de Macedo, Julieta Nogueira de Moraes e Lucy Ibiapina de Castro.

Compareçam para ciência — Renan de Carvalho Raeder, Elza Borgerth Ferreira Assis, Rosa Gonçalves Masques, Maria Paula Figueiredo Pinheiro, Ezilda Alves Werneck Machado, Edith Borges Delgado de Carvalho.

Juntem o decreto de provimento — Odete Macedo Fernandes, José Garnier Boyd, Arthur Barreiros Franco dos Santos, Constantino da Silva Lisboa, Arlindo de Brito Ferraz da Luz.

Compareçam para receber documentos — Rizo Campos, Osvaldo Gomes Keller, Alcelina Gonçalves dos Santos, Domingos Gazzaneo, Norbina do Carmo Sant'Anna Passos, Lucia Vieira de Moura, Luiza Afra da Silva, Margarida Ribeiro Lancela, Maria Helena Dauro Luchesi, Celestino da Rocha Fontes, Antonio Moysés de Souza.

SECRETARIA DE SAUDE E ASSISTENCIA

ATOS DO SECRETARIO

Designações e remoções — Para o Departamento de Assistência Hospitalar Antonio Batista Fernandes, Waldir Luiz de França e Paulo Filgueiras; para o Departamento de Higiene Paulo Emilio Teixeira de Carvalho, Eurico Antonio da Costa, Carlos da Costa Pereira e Gentil Martins da Costa; para o Departamento Municipar da Criança e do Adolescente Jorge Vieira Martins; para o Departamento de Tuberculose Raul Ribeiro Monte; para o Departamento de Assistência Social Henriete Jorge; e para, em comissão, avaliarem as obras realizadas no Hospital Carlos Chagas Flavio Napoleão de Azevedo, Henrique Medeiros Saboia e Mario Zaremba da Camara.

DESPACHOS

Cecilia Silva de Melo — **Certifique-se o que constar**; Manoel da Costa — **Apresente procuração no Protocolo-Geral**; José Luiz Ferreira, Edmundo Lopes Moreira, Climaco Anésio da Costa, Esmeraldina Pereira Valente, Rubens Viana Alvares, Almir Guimarães, Lydia Rodrigues Luz, Almir de Faria Tavora, Salvador Pinto de Abreu, Sebastião Luiz Moreira, Everaldo Araujo Costa, Gil Moreira da Cunha — **Indeferido de acôrdo com o parecer**; Raymundo Veras, Augusto Alves Lopes, Acacio Gonçalves Martins, Nourica Belisário da Silva, Odete Oliveira, Marinete Felix da Silva, Francisco Flaizino Cortes — **Autorizo a licença prêmio**; Humberto da Costa Ramos — **Faça-se a exclusão de escala.**

SECRETARIA DE EDUCAÇAO E CULTURA

ATOS DO SECRETARIO

Designações e remoção — Para o Teatro Municipal Mathilde Matarazo Gargiulo; e para o Departamento de Educação de Adultos Maria Aparecida Soares de Oliveira e Odete Vidal Peralva.

Departamento de Saúde Escolar

ATO DO DIRETOR

Designação — Para responder pelo expediente do 1º DM, durante as férias do chefe, Francisco de Paula Pereira da Cunha.

SECRETARIA DE VIAÇÃO E OBRAS

ATOS DO SECRETARIO

Remoção e designações — Para o Serviço de Expediente Antonieta Furtado de Rezende; e, para o Departamento de Obras Joaquim Moreira Filho e Altamiro Luiz Moreira.

SECRETARIA DE FINANÇAS

ATO DO SECRETARIO

Designação — Para responder pelo expediente do Departamento da Renda de Transmissão durante as férias do diretor, Ivan de Souza Villon e para o Departamento do Tesouro José da Silva Fernandes Filho.

DESPACHO

Dyla Silvia de Sá — **Compareça para tratar de assunto de seu interêsse.**

MONTEPIO DOS EMPREGADOS MUNICIPAIS

Será efetuado hoje, das 8.15 ás 16 horas, o pagamento das seguintes propostas de empréstimos:

Comuns efetivos — Código 21 — Propostas:

6.175	6.198	6.199	6.201
6.202	6.203	6.204	6.206
6.210	6.211	6.212	6.213

Comuns extranumerários — Código 22 — Propostas:

5.303	5.305	5.306	5.307
5.308	5.309	5.310	5.311
6.214			

Comuns extranumerários — Código 23 — Propostas:

143	144	145	146
147	149	150	151
152	153	154	155
156	157	158	159
160	161	162	163
164	165	166	167
168	169	170	172
173	174	175	176
177	178	179	181
182	183	185	184
186	187	189	190
191	192	193	194
195	196	197	199
200	201	202	203
204	205	206	207
208	209	210	211
212	213	214	215
216	217		

Emergências — Matrículas:

619	3.015	5.922	6.232
8.007	11.029	13.927	18.824
21.612	22.906	24.103	25.480
25.504	26.018	28.742	29.793
31.670	38.347	37.691	38.164
38.540	43.706	47.775	48.665
50.316	50.741	51.911	51.645
51.730	52.109	52.266	52.376
53.518	55.445	56.150	56.380
57.455	56.542	56.542	61.486
64.428	65.587	67.624	68.749
69.460	69.702	69.950	70.122
70.415	70.649	70.664	70.681
81.173	71.447	72.330	72.557
72.575	73.227	73.428	73.979
74.580	74.688	74.757	75.077
75.186	75.512	76.658	76.853
77.057	77.336	77.410	77.963
78.232	78.286	95.1608	95.1742
95.1786	95.1944	95.2462	28.742

Casamentos — Matrículas:

20.893	49.810	60.209	95.1735

DESPACHOS DO DIRETOR

Amilcar Lopes de Carvalho — **Pague-se**; Léda Ferret de Souza França, Nelson Gomes Pereira — **Autorizo**; Darcio de Oliveira Brum, Enock Oliveira da Silva, Adelaide Barbosa da Silva, Júlio Cezar Faria Cardoni, Wanderson Faria Botelho, Eduardo Corrêa Luiz, Sebastião da Silva Damasio, João Assad, Alfredo Duarte Ribeiro, Simião Eugenio Lourenço, Pedro dos Santos Ribeiro — **Deferido**; Leon Monteiro Wilwerth — **Autorizo a restituição da quantia de Cr$ 680,00, conforme se informa.**

DESPACHO DO CHEFE DA DIVISAO

Cid de Paula Camargo — **Compareça ao 6º andar, Gabinete do Sr. Secretário, para tratar de assunto de seu interêsse.**

DESPACHOS DO CHEFE DA CARTEIRA DE PENSÕES E AUXILIOS

Virginia Pinto da Fonseca, Agostinho Vieira de Abreu — **Habilitem-se á pensão os seus beneficiários**; José dos Santos Corrêa — **Compareça acompanhada de seu filho José**; João Pereira de Magalhães — **Compareçam munidas das provas de exclusões dos cinco filhos do ex-contribuinte não habilitados**; Alfredo Rodrigues Serra — **Compareça acompanhada de Maria do Carmo e de Wilma**; Francisco Gonçalves Leonardo, Antonio Miranda, Aristides José dos Santos, Ayres Pereira da Costa, Idalina Negreiros de Andrade Pinto, Ernesto Passos, Arioval do Baptista Seixas, Lúcio Gomes dos Santos, Moacyr Jardim, Anselmo Pinto Chaves, Lauro Alves de Souza, Antonio Pereira da Silva, José Pelegrino — **Compareça urgente.**

NA CÂMARA DOS DEPUTADOS

Convocação do ministro da Justiça

Vai ser votada hoje a redação final do projeto da reestruturação do funcionalismo civil da União — Reunião noturna do Congresso Nacional, para apreciar veto do Executivo ao projeto do registro de diplomas do ensino profissional — Acordos sôbre minérios radioativos — Despesas Reservadas — Monopólio estatal das indústrias petroquímicas

Durante o expediente da sessão de ontem, da Câmara, o sr. Alberto Torres encaminhou à Mesa um requerimento convocando o sr. Nereu Ramos, ministro da Justiça, para prestar esclarecimentos ao país, através a tribuna daquela Casa do Congresso, sôbre os seguintes itens:

— As razões pelas quais o govêrno não tomou a iniciativa de suspender o estado de sitio, não obstante as declarações do presidente da República, no estrangeiro, antes da posse. Se o govêrno pretende enviar mensagem ao Congresso, relativamente à revisão, reforma ou nova codificação da Lei Eleitoral e que feição lhe vai emprestar. Se o govêrno objetiva incluir, na propalada reforma constitucional, a exigência da maioria absoluta de sufrágios para a eleição do presidente e do vice-presidente da República, dos governadores e dos prefeitos e dos vice-prefeitos. Se o govêrno tenciona reformar a Lei Orgânica que disciplina as atividades dos partidos e em que base. Quais as alterações a serem introduzidas na Constituição, segundo preconizou no seu discurso de posse, na órbita económica e social. Se a legislação ordinária deverá ser revista e qual o aspecto dessa revisão, em conformidade com a assertiva contida naquele discurso. Se é prevista pelo govêrno, na reforma constitucional, a transformação do Regime. Em caso afirmativo, se com a adoção do Parlamentarismo ou do Colegiado, nos têrmos das emendas dos deputados Raul Pila e Castilho Cabral. Se pode esclarecer se são exatas as notícias, veiculadas pela imprensa, de que teria condicionado a investidura no Ministério da Justiça com a sua eleição para a presidência do Partido Social Democrático. Se, como ministro da Justiça, tem ou não como de caráter sedicioso o comportamento de parte das fôrças do Exército, que desfecharam os golpes de 11 e 21 de novembro. Se pode esclarecer qual foi a sua participação nos atos preparatórios do movimento militar de 11 de novembro. E, se dêles não participou, quando e como teve conhecimento dos mesmos, e qual foi a sua primeira reação diante da eminência da respectiva eclosão. Quais as causas políticas, morais, psicológicas e materiais que o levaram a consentir no seu desfêcho. Quais as pessoas (civis e militares) com quem se avistou, e onde as encontrou na noite de 10 e na madrugaad de 11 de novembro. Quais eram os propósitos dos chefes militares em 10, 11 e 21 de novembro, concernentemente à sobrevivência do Congresso Nacional. Por que declarou, no dia 20 de novembro, que o sr. Café Filho, na qualidade de presidente da República, poderia voltar, quando quisesse, ao exercício dêsse alto pôsto, e procedeu no dia 21 em sentido absolutamente contrário. Qual foi a sua atuação, direta ou indireta, para que o Congresso Nacional aprovasse os impedimentos dos srs. Carlos Luz e Café Filho. Tendo cedido à pressão dos chefes militares dos movimentos de 11 e 21 de novembro, por que o fêz e a que título. Qual o texto dos documentos de natureza secreta que o chefes militares lhe encaminharam para justificar a decretação do estado de sitio e as suas prorrogações. Qual o inteiro teor do telegrama que, dos Estados Unidos ou da Europa, lhe enviou o sr. Juscelino Kubitschek, pedindo-lhe solicitasse ao Congresso Nacional a segunda prorrogação do estado de sitio. Quem mais além do sr. Juscelino Kubitschek, civil ou

(Continua na 8.ª página)

BANCO da CIDADE
DO RIO DE JANEIRO S. A.
FUNDADO EM 1943
Capital e reservas:
Cr$ 62.000.000,00
Tôdas as operações bancárias
Sede Própria
Av. Presidente Vargas, 309

A visita do presidente...

(Continuação da 1.ª página)

dos seus antigos camaradas. Recuseime a encarar a hipótese de que o meu primeiro contacto com Argel pudesse ser acompanhado de choques entre homens e que, ao contrário, deveriam unir-se para enfrentar as dificuldades comuns. Foi nesse espírito que aceitei o pedido que me foi feito pelo general Catroux, de lhe restituir a liberdade".

Retomando então os têrmos de que já se servira à tarde, o presidente do Conselho declarou: "Desde que soube das manifestações de hoje nesta cidade, particularmente quando soube que o seu nome podia tornar-se um tema de discórdia entre os seus antigos camaradas de combate, o general Catroux me pediu que lhe restituisse a liberdade".

"Cuidoso de não aumentar o drama que já divide a Argélia, aceitei essa demissão, mas faço questão de render homenagem ao grande soldado por essa nova prova de abnegação e patriotismo".

"Prosseguirei eu próprio nas conversações aqui, como anunciara em minha chegada, e conto que todos facilitem a minha tarefa". (F.P.).

A demissão de Catroux

PARIS, 6 — O general Catroux, que se dirigira para o seu gabinete da Chancelaria da Legião de Honra, depois de haver feito entrega, no Eliseu, do seu pedido de demissão de ministro residente na Argélia, saiu do seu gabinete, pouco depois, sem que recebesse a imprensa.

Um membro do seu gabinete limitou-se a indicar que o general se recusava a qualquer declaração. Entretanto, tornou pública a carta de demissão, dirigida ao presidente do Conselho, e que está assim redigida:

"Senhor Presidente do Conselho:

"Quando me fizestes a honra de pedir que eu tomasse, no seio do gabinete, o cargo de ministro residente na Argélia, aceitei.

Considerava, com efeito, que, dada a situação de crise, como a da Argélia, não tinha eu o direito de recusar-me.

O meu sentimento, quanto a êsse ponto, não variou. Todavia, diante da atitude nitidamente oposta à escolha de que era eu objeto, manifestada pelos ex-comandantes da Argélia, vejo-me levado a pedir-vos que me restituais a liberdade.

Não me parece, com efeito, nem conveniente, nem possível entrar em conflito de concepções e de ações quanto a um problema capital, com os meus ex-companheiros de armas nas campanhas da França de Ultramar".

"Lamento profundamente, presidente do Conselho, que tenha de assim cessar uma colaboração que terá permitido apreciar a elevação do vosso caráter e a justeza dos vossos pontos de vista".

"Desejo, de todo o coração", que a política que projetastes, e que é a única capaz de tornar indivisa a sorte da Argélia e a da França, seja coroada de feliz sucesso".

"Peço-vos que aceiteis, senhor presidente do Conselho, a expressão de minha alta consideração e dos meus inteiramente devotados sentimentos (a) General Catroux". (F.P.).

Moção do "61"

ARGEL, 6 — "Reafirmamos nossa lealdade indefectível à idéia nacional argelina... E reprovamos qualquer outra solução, baseada no emprêgo da fôrça" — êsse o essencial da moção aprovada pelo Comitê de Coordenação dos "Sessenta e um" reunido em Argel na ocasião em que chegava Guy Mollet, presidente do Conselho da França. O grupo denominado dos "61" é composto de muçulmanos eleitos (Parlamento, Assembléia argelina e Conselhos Municipais) e pronunciou-se em múltiplas ocasiões por uma política de "emancipação argelina".

A moção dos "61" começa por protestar contra as manifestações de Argel, que qualifica de "racistas" e em seguida "rauda a vinda de Guy Mollet chefe do govêrno que representa o povo de França, desejando que sua visita constitua o início de uma era de liberdade e emancipação para a Argélia e represente o dobre de finados do colonialismo".

E' então que o grupo dos "61" proclama sua fidelidade à idéia nacional argelina, "única política conforme, a seu ver, com as aspirações do povo argelino, com sua evolução normal no quadro de suas tradições e com os ensinamentos da História".

Depois de afirmar que o emprêgo da fôrça não resolveria nenhum problema e só teria, como conseqüência, a agravação de uma situação já trágica na hora atual", a moção dos "61" continua: "A realização dessa política nacional èxige imperativamente negociações entaboladas com representantes qualificados do povo argelino, sem exceção, assim com a criação de instituições políticas novas fundadas na aplicação das regras da democracia, e principalmente do "colégio único".

O grupo dos "61" declara, em conclusão que considera provisòriamente terminada a missão de informação de que se incumbira. (F.P.).

Viva a França, viva Marrocos

CASABLANCA, 6 — Os populosos bairros marroquinos de Casablanca proporcionaram ontem calorosa acolhida ao sr. André Luis Dubois, residente geral da França em Marrocos.

O Residente, que caminhava a pé, sem serviço policial, com o Governador de Casablanca, Ahmed Bargach e representantes do sindicato "União Marroquina do Trabalho", foi aclamado pela multidão que acorria de todos os lados e que gritava: "Viva o sultão, viva Dubois, viva Bargach!"

Nas "Carrieres Centrales" um representante do Istiqlal desejou boas-vindas ao Residente, em francês. Agradeceu a obra já realizada pela França em matéria de habitações e exprimiu sua confiança nas próximas realizações. Terminou sua alocução com o brado de "Viva a França, viva Marrocos!" (F.P.).

Resenha...

(Continuação da 1.ª página)

acrescenta que o convite dirigido aos dois estadistas russos, será mantido se êstes "não manifestarem a intenção de continuar a violenta campanha antibritânica que iniciaram durante sua visita à India e à Birmânia".

Indonésia — A inesperada notícia de que o govêrno Holandês propos reiniciar em Genebra as negociações com a Indonésia surpreendeu ao govêrno mas os círculos oficiais de Jacarta se recusaram a fazer declarações sôbre o assunto.

Nigéria — A rainha Elizabeth II e o duque de Edimburgo assistiram ontem ao serviço religioso na Igreja de S. Piran, em Jos. Centenas de fiéis européus e africanos comprimiam-se no interior do templo que é construido em lâmina de zinco ondulado.

NORUEGA — "Está em bom caminho de solução a divergência russo norueguesa resultante da apreensão de navios de pesca russos em águas territoriais norueguesas", declarou o ministro da Pesca.

Panamá — O pedido de residência permanente feito pelo ex-presidente argentino Juan Perón, continua no Conselho de Imigração aguardando o momento de passar ao Departamento da Justiça, segundo declarou hoje um funcionário daquela repartição.

PERU — A comissão nomeada há semanas para assentar as bases de uma convenção política nacional, com a participação de todos os partidos existentes no Perú, e a qual designaria um candidato único à presidência da República, foi dissolvida, decidindo-se que a dita convenção não mais se realizará.

Protesto...

(Continuação da 1.ª página)

mero considerável de câmaras para se recuperar ao menos uma.

Como os balões não podem ser dirigidos, uma vez que vão para onde o vento os leva, as possibilidades de obter fotos panorâmicas amplas do território russo são muito escassas.

"O mais provável - disse um cientista- é que se obteriam apenas umas magníficas fotografias das nuvens".

Ocasionalmente foram obtidos bons resultados nêste país, entre muitos fracassos, colocando máquinas fotográficas em faguetes disparados a grandealtura, mas em todos os casos "é necessário recuperar o equipamento". U.P.

Apelo dos Marechais

MOSCOU, 6. A opinião pública desta capital recebeu sem surprêsa aparente a notícia da entrega aos Estados Unidos e à Turquia de notas a respeito do envio de balões acima do território da Rússia. Informações anteriores anunciavam o aparecimento de tais engenhos acima da Tchecoslováquia, despertando a atenção da população russa em consequência do amplo espaço que os jornais sdedicaram a essas notícias.

Os apêlos à vigilância feitos sucessivamente pelos marechais Jukov, Tchuikov e Timochenko dentro do quadro do preparo do XX Congresso do Partido Comunista produziram igualmente um certo efeito. Observa-se por outro lado que a imprensa russa menciona novamente "atos de patriotismo" de cidadãos russos. O **Komsomolskaya Pravda** glorificava ontem a proesa da jovem escolar Galina Gratcheva, cuja vigilância permitiu a prisão de um suspeito que tentava atravessar clandestinamente a fronteira extremo-oriental. F.P.

Reunião dos...

(Continuação da 1.ª página)

o papel de mediador no diálogo entre o Oriente e o Ocidente — eis a opinião implícita, manifestada indiretamente pelo correspondente parisiense do jornal "Pravda", Ratiani, em análise da reação da imprensa francesa à troca de mensagens entre Bulganin e Eisenhower. F.P.

Molotov...

(Continuação da 1.ª página)

militares ocidentais em Berlim e alguns parlamentares alemães ocidentais.

Jacob Kaiser, ministro-federal pela unidade alemã, igualmente presente, exprimiu os agradecimentos do govêrno de Bonn pelo interêsse que o govêrno dos Estados Unidos manifestava pela sorte da Berlim Oriental e da Alemanha Oriental. Concluiu afirmando, dirigindo-se aos dezessete milhões de alemães do zona russa que a Alemanha Federal se sentia ligada a êles por laços indissolúveis. F.P.

WALTER AQUINO
Advogado
Causas comerciais exclusivamente
Avenida Rio Branco, 116, 8.º
Telefone: 52-6040
38347

DIVÓRCIO
Do Estrangeiro e novo casamento no Exterior. Rapidez e eficiência. Informações grátis. Av. Rio Branco n. 277, 7.º - s/ 703 — Fone: 42-1151. 96945

NA CÂMARA DOS DEPUTADOS

(Continuação da 1.ª página)

militar, lhe pediu essa segunda prorrogação do sitio, e quais as razões justificativas de tal medida. Quais os elementos de convicção que possui para afirmar, como recentemente asseverou, que "concorreu para evitar o derramento de sangue entre brasileiro". Quais eram os civis e militares que se dispunham a resistir à sublevação encabeçada pelo general Teixeira Lott e outros generais e oficiais superiores do Exército, a fim de assegurar a volta do sr. Café Filho ao govêrno. Se foi com seu consentimento que se fêz o severo policiamento em tôrno da residência particular do sr. Café Filho. Se o objetivo real dêsse policiamento foi, além do de impedir que o sr. Café Filho deixasse sua residência para reassumir as elevadas funções no Palácio do Catete, o de constrangê-lo na liberdade de ir e vir. Em caso afirmativo, por que não o confessou nas informações que enviou ao Supremo Tribunal Federal, quando ali se julgou o "habeas-corpus" impetrado em favor do presidente da República. Se considera legal e constitucional o impedimento do sr. Café Filho. Em caso afirmativo, quais as razões em que assenta os seus pontos de vista.

Finalmente, indaga o requerimento convocatório se as sedições de 11 e 21 de novembro apenas objetivara: garantir a posse dos srs. Juscelino Kubitschek e João Goulart na presidência e vice-presidência da República.

SOCIEDADE DE ECONOMIA MISTA

Já o sr. Georges Galvão apresentou à Mesa projeto de lei, estabelecendo normas para funcionamento das sociedades de economia mista, reguladas por lei especial e, subsidiàriamente, pela que regula as sociedades anônimas.

PRISÕES EM VOLTA REDONDA

No início dos trabalhos, os srs. Aarão Steinbruch, Celso Peçanha e Bruzzi de Mendonça, denunciaram a prisão, em Volta Redonda, de cêrca de 30 operários da Usina Siderúrgica, pelas autoridades encarregadas de aplicar o estado de sitio, pelo simples fato de se terem declarado em greve pacifica, visando o aumento de salário.

Por outro lado, o sr. Sérgio Magalhães encareceu a necessidade do reajustamento dos vencimentos dos servidores da Prefeitura do Distrito Federal.

POSSES

Prestaram o compromisso regimental de pose os srs. Celso Ramos Branco e Lauro Carneiro Loyola. O primeiro suplente convidado para a vaga do sr. Jorge Lacerda, atual governador de Santa Catarina; e, o outro, suplente do sr. Hercilio Deeck, da UDN do mesmo Estado.

SÊCA EM SERGIPE

O sr. Seixas Dória, abordando o problema das sêcas no Nordeste, especialmente em Sergipe, pediu providências ao govêrno federal a respeito.

Por sua vez, durante o expediente, o sr. Yukishigue Tamura pediu providências do govêrno, para o escoamento da safra de cereais do Paraná.

CONGRESSO NACION.

Hoje, além da sessão ordinária da Câmara, quando vai ser apreciada a redação final do projeto da reestruturação do funcionalismo civil da União, à tarde, haverá uma reunião noturna do Congresso, para apreciar o veto presidencial ao projeto que dispõe sôbre o registro de diplomas expedidos pelos estabelecimento de ensino profissional.

ACORDOS SÔBRE MINÉRIOS RADIOATIVOS

O sr. Rafael Corrêa de Oliveira encaminhou à Mesa três requerimentos de informação ao Executivo. O primeiro, indagando ao ministro das Relações Exteriores quais os acordos sôbre minérios radioativos em vigor com países estrangeiros. Pergunta ainda o representante paraibano quem os assinou, por ordem de quem e com que credenciais. Quais os países que tomaram parte nas reuniões decisivas sôbre o chamado "Pool Atômico". Quem representou o Brasil nesse conclave e quem assinou o decidido. Por ordem de quem e com que credenciais. Quais os itens ou cláusulas dêsse acôrdo. Que obrigações pesam sôbre o país em função dos diversos acordos assinados por outras potências sôbre materiais radioativos e quais as durações dêsses tratados. Porque tais decisões não foram submetidas à apreciação do Congresso. Indaga, finalmente, se foi ultimado qualquer acôrdo entre o Brasil e firmas particulares para a troca de minerais radioativos contra gêneros ou mercadorias brasileiros. Em caso afirmativo qual o valor da transação e como foi feita.

O segundo, pedindo informações ao ministro da Fazenda sôbre os seguintes itens:

— Qual o total, em quilos, de urânio e tório, seus compostos ou minérios exportados durante os anos de 1951, 1952, 1953, 1954 e 1955, de acôrdo com as guias de exportação, obrigatòriamente fornecidas pelo Banco do Brasil; quais os nomes dos exportadores, quais os destinatários e quais os portos de destino; que preços foram declarados e quais as cambiais a êles referentes; que metais radioativos, além dos acima citados, foram regularmente exportados de acôrdo com as normas do Banco do Brasil; se possível, informar também o valor dessas mercadorias nos portos de destino, de acôrdo com seu valor comercial.

DESPES. RESERVADAS

Finalmente no terceiro requerimento o representante udenista formula as seguintes indagações ao ministro das Relações Exteriores:

— Qual o saldo da verba destinada a "Despesas Reservadas", no dia 13 de novembro de 1955; se o exercício financeiro de 1955 se encerrou apresentando saldo da referida verba e qual a sua importância; no caso afirmativo se êsse saldo caiu em "Exercícios Findos" ou foi escriturado à cônta de "Restos a pagar"; na última hipótese se as despesas autorizadas e ainda não liquidadas foram feitas no estrangeiro ou no Brasil. Quanto no estrangeiro. Quanto no Brasil.

ESCOLA AGRICOLA DE RIO VERDE

Já o sr. Anisio Rocha encaminhou à Mesa projeto de lei, criando a Escola Agrícola de Rio Vrede, no Estado de Goiás. Destinar-se-á aquêle estabelecimento de ensino a ministrar os cursos de iniciação agrícola e de mestria agrícola, na forma indicada pela Lei Orgânica do Ensino Agrícola e observado o regulamento dos currículos do referido ensino.

MONOPOLIO DAS INDÚSTRIAS PETROQUÍMICAS

Por sua vez, o sr. Pedro Braga justificou um projeto de lei, dispondo sôbre o monopólio estatal das indústrias petroquímicas. Determina a proposição que constituem monopólio da União além do que consta dos itens I, II e III do art. 1.º da Lei n.º 2.004, de 3 de outubro de 1953, as indústrias petroquímicas. Estabelece que os gases residuais originários de refinarias nacionais ou estrangeiras, no Brasil, só poderão ser comerciados pela Petrobrás e com brasileiro ou emprêsa constituida de sessenta por cento de capital nacional nos têrmos expressos na Lei n.º 2.004, de 3 de outubro de 1953. Finalmente, obriga à Petrobrás, dentro do prazo de 6 meses, a contar da promulgação desta Lei a rescindir os contratos firmados para a venda de gases residuais a pessoas ou emprêsas que não satisfaçam às exigências previstas na proposição.

Colidiu o ônibus com o particular

Um morto e dois feridos no desastre da Avenida Braz de Pina — Foragido o motorista do coletivo

Duas pessoas ficaram gravemente feridas e uma morreu em conseqüência de um desastre ocorrido na madrugada de ontem, na Avenida Braz de Pina, em frente ao prédio de número 1341. Desenvolvendo grande velocidade, o ônibus 71, linha "Lapa-Irajá", chapa 8-23-21, dirigido por José Filipino, perdeu a direção indo de encontro ao auto 14-44-56, conduzido por Manoel Raimundo da Costa, abalroando-o violentamente. O motorista do particular foi atirado à grande distância, resultando receber fratura do crânio e outras lesões pelo corpo. O mesmo sucedeu com Pedro Gimenez Martins, morador na Estrada do Quitungo, 720, e Sidnei de Oliveira, residente na Rua Surui, 864, que viajavam no particular, os quais receberam graves ferimentos pelo corpo, havendo suspeita de fratura do crânio. As vítimas foram socorridas por uma ambulância do Hospital Getúlio Vargas, sendo que Manoel Raimundo, ao dar entrada nêsse hospital, veio a falecer. O motorista do coletivo fugiu, estando as autoridades do 21.º Distrito Policial empenhadas na sua captura.

COLHIDO E MORTO PELO AUTO

Francisco Pereira da Silva, servente, que morava na Rua Iracema, 153, domingo, à tarde, foi colhido pelo auto chapa 13-14-08, dirigido por Roberto Fraga Eeteves, quando tentava atravessar a Avenida Brasil. O infeliz teve morte instantânea, sendo seu cadáver removido para o necrotério do Instituto Médico Legal. O motorista culpado foi prêso em flagrante pelo comissário Nestor Bessa, do 21.º Distrito Policial.

De São Paulo:

(Continuação da 4.ª página)

com Garcez, então governador. O que importa é que a luta pare de vez. Ou que fique circunscrita, como no início, a programas de televisão, bate-boca pela imprensa ou pelo rádio, em que cada um mostra de graça o que lhe falta como homem público. As crianças de São Paulo não podem ser sacrificadas em benefício do carreirismo político de dois homens.

O PRESÉPIO NAPOLITANO

O sr. Francisco Matarazzo Sobrinho doou à Municipalidade o seu Presépio Napolitano, que tanto divertia as crianças e encantava os pais nas vésperas de Natal, quando era pôsto em funcionamento na Galeria Prestes Maia. Sucede que a Câmara aceitou a doação e imediatamente tratou de nomear uma pessoa para o cargo, recém-criado na Prefeitura, de "conservador de museus e presépios"...

Na última sessão da Câmara, o vereador Freitas Nobre (líder socialista) protestou contra a criação dêsse cargo, quando o sr. Nunes Júnior (PTB) se saiu com esta:

"O Presépio Napolitano deve estar sujo e enferrujado. Proponho que se crie o cargo de "desenferrujador de presépios..."

DESASTRE E MORTE

CAMPOS, 6 — No município de Macaé ocorreu grave desastre com um ônibus da Auto-Viação, emprêsa que faz a linha Rio-Campos-Niterói. O veículo capotou numa pirambeira, morrendo um dos passageiros e ficando vários feridos. Faltam pormenores. ASP.

ASSASSINADO A FACADAS

S. PAULO, 5 — Mais um crime misterioso foi registrado pela delegacia de Segurança Pessoal. A vítima é o verdureiro Arrivio de Pina, 59 anos, viuvo, e que residia na rua Antônio Frederico, 81, na Vila Carioca, num cômodo situado nos fundos e que foi assassinado a facadas.

Como suspeito, foi prêso por agentes da Segurança Pessoal, Antonio José de Barros, proprietário de um bar e cunhado da vítima. M

AS LICENÇAS DE IMPORTAÇÃO DA CEXIM

Denunciados os falsificadores pelo Promotor Público — Vinte e dois o número dos acusados — As penas variam de dois a seis anos de prisão

O Promotor Público denunciou ao Juiz da 13a. Vara Criminal os indivíduos Miguel Gonzalez Fernandez, Luiz Camilo Prates e mais 22 acusados, por haverem entre os anos de 1953 a 1954, em ação continuada, organizado uma quadrilha, aproveitando-se, uns da qualidade de funcionários do Banco do Brasil, e outros das condições de comerciantes em estreitas relações com a extinta CEXIM, para alterarem licenças de importações já caducas, acrescentando-lhes aditivo de prorrogação, para isso falsificando as assinaturas e carimbos apostos nos mesmos aditivos. Como a fraude fôsse dificultada posteriormente pelas modificações do critério de concessões das licenças, tendo a CEXIM entrado em liquidação, passaram à falsificação total, substituindo, não só nos arquivos, como na correspondência dirigida à Alfândega, os documentos e ofícios verdadeiros pelos falsificadores, incluindo as licenças falsas entre as nominalmente canceladas, negociando a preços altos, com as firmas interessadas; e, alguns dos acusados adquirindo inúmeras dessas licenças e das mesmas se beneficiando dolosamente por que sabiam que eram falsas.

O estafeta encarregado de levar os ofícios para a Alfândega, no caminho trocava os ofícios, recebendo pelo seu trabalho 50 mil cruzeiros, por troca de ofício.

Os acusados estão incursos nas penas dos artigos 297, 299 e 304 do Código Penal, cuja pena vai de 2 a 6 anos de prisão.

DUELARAM ATÉ A MORTE

Fortaleza, 5. — Quando se encontrava efetuando diligências na cidade de Mauriti, o tenente da Polícia Militar do Estado, Benjamin Augusto Oliveira, foi abatido a tiros, ontem à noite, pelo indivíduo Teodomiro Barbosa Lucena, que também morreu minutos depois, ferido pelo militar.

Eram 2 há dez anos...

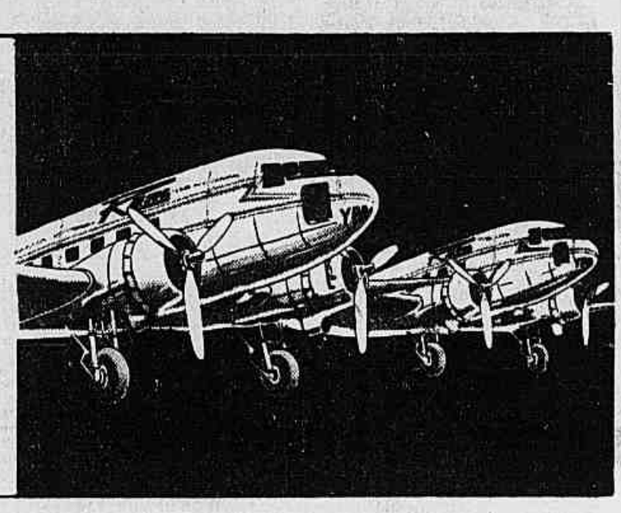

hoje são 70 aviões a serviço do Brasil!

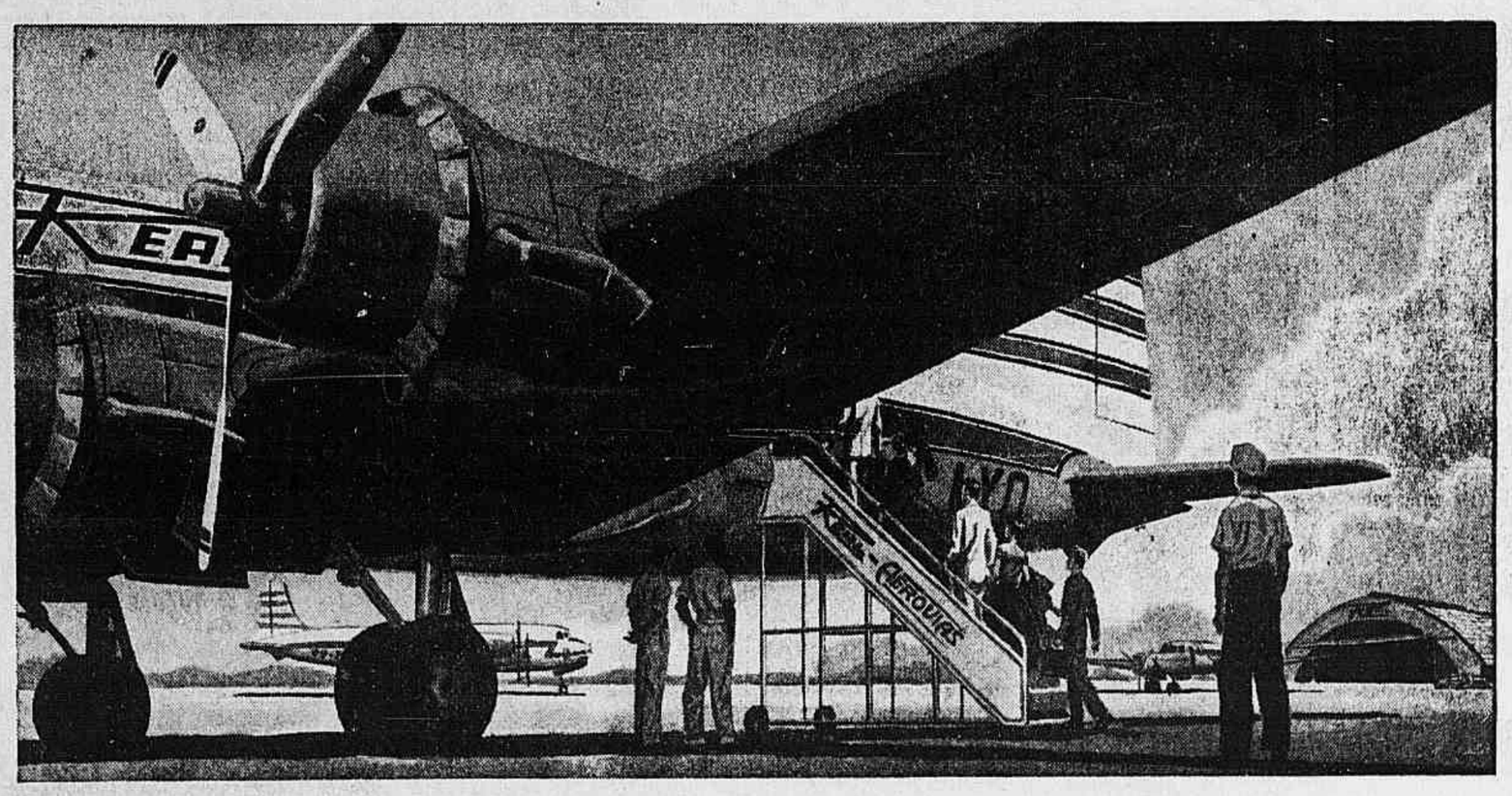

Faz exatamente 10 anos... a 7 de fevereiro de 1946, realizava-se o vôo inaugural, São Paulo-Rio, de uma nova companhia de aviação... Era a Real. Dois D-C3 eram tôda a sua frota. Mas êsse primeiro vôo, comandado por Linneu Gomes, fundador da Companhia, era o início feliz de uma obra destinada a prestar os maiores serviços à coletividade brasileira.

A frota primitiva de dois aviões conta hoje com 70 aparelhos, entre os quais 8 modernissimos Super-Convair. Os 373 quilômetros da rota inicial multiplicaram-se. Atualmente, suas linhas cobrem 54.271 quilômetros sôbre o território nacional e 13.665 em céus estrangeiros, ligando o Brasil a seis países do Continente. E para só mencionar estatísticas levantadas até 31 de Janeiro, nestes anos de labor ininterrupto, a Real, hoje Real-Aerovias, transportou 5 milhões e 500 mil passageiros, 40 mil toneladas de carga, percorrendo 116 milhões de quilômetros, num total de 457.000 horas voadas! Mais de 100 cidades brasileiras são regularmente servidas pela Companhia. E é tão intensa a atividade de seus aviões, conduzidos por tripulações de elite e apoiados por uma organização de 5.000 homens em terra, que cada dia tem hoje, na Real-Aerovias, 330 horas de vôo!

Êsses fatos e números mostram que o Brasil possui a maior companhia de aviação comercial da América Latina e uma das maiores do mundo! Êsses fatos e números justificam o orgulho com que a Real comemora o décimo aniversário de seu vôo inaugural.

5 viagens grátis aos Estados Unidos

Comemorando seu 10.º aniversário, a Real lançará, no próximo mês, um Grande Concurso, com 5 grandes prêmios aos seus passageiros. Cada prêmio, uma viagem para 2 pessoas, ida-e-volta aos EE. UU., com estada paga pela Real! Uma dessas viagens deve ser sua! Espere as bases do concurso. E para concorrer, guarde desde logo o bilhete usado de sua próxima viagem pela Real-Aerovias.

REAL-AEROVIAS
10 anos de real serviço ao Brasil

BMM-370

CARNAVAL

Êxito da "Caravana Musical" no encerramento da temporada

Duas festas para moradores do Méier e Vila Isabel – A contribuição dos cantores – A atuação do animador Carlos Fernandes e dos demais artistas

Marli Sorel, Eli Martins. A dupla JJ distribue alegria nos "shows".

A "Caravana Musical do "Correio da Manhã"" encerrou, sábado, a temporada carnavalesca dêste ano, com a realização de dois "shows", sendo um no Mackenzie, no Meier, e outro no Maxwell, em Vila Isabel. Esses clubes trataram com a máxima cordialidade os nossos artistas. Seus diretores pronunciaram palavras elogiosas ao "Correio da Manhã" tendo o sr. Horacio Moraes, do Mackenzie, antes do "show", enaltecido a atuação dêste jornal com relação aos acontecimentos que mais interessam ao país.

A contribuição dos artistas

Nessa temporada, em que foram realizados nada menos de 9 "shows", sendo dois em cada sábado e um extra quarta-feira última em Curicica, a contribuição dos artistas para o êxito não poderia deixar de ser reconhecida. Com efeito, foram os artistas que mais trabalharam para a "Caravana". Desde o início desta temporada contamos com a colaboração expontânea de conhecidas cantoras, como Lourdinha Maia, Marli Sorel, Linda Rodrigues, Ivete Garcia, Lúcia Maria. Também deram a sua contribuição Eli Martins, a portelense Odete Rosa, Gerson Moreira, Vera Regina, Levi Santos, Pixinguinha Filho. Não devem ser esquecidos Odila Pereira, Noemi Bruno, Roberto Guimarães e outros. Também tivemos Romeu Fernandes que, apesar dos seus compromissos aos sábados, nos acompanhou várias vezes e, nessas ocasiões, tomou conta dos clubes. Walter Damasceno, Raul Moreno e outros também muito nos ajudaram.

O comandante

Tinha a "Caravana" um comandante: Carlos Fernandes. Tinha, tem e o terá em caráter efetivo. E' o locutor Carlos Fernandes, da Mayrink. Comandou os "shows" como um dos melhores animadores do nosso rádio. Selecionou elementos novos. Orientou os cantores. Procurou, sempre, espalhar muita alegria nos clubes e certamente conquistou mais alguns milhares de fãs e admiradores.

O Regional

Contratamos o Regional de Vargas. Bom conjunto. Excelente mesmo. Constituído de Zuza, flautista. Beraldi, primeiro violão, Omir, segundo Violão, Renato, pandeiro e Antônio Vargas, cavaquinho, êsse regional colocou-se em primeiro plano. Foi decisiva a sua atuação em tôdas as festas. Por outro lado, a pontualidade dos músicos dêsse conjunto deve ser ressaltada. Jamais um deles chegou atrazado. E nunca se registrou, entre os seus componentes, qualquer desentendimento.

"Ritmo dos Cubanos"

Quando o compositor Renato Araujos sugeriu ao responsável pela "Caravana" o aproveitamento do "Ritmo dos Cubanos", chefiado por Edeor de Paula, a idéia foi logo aceita. E, com efeito, o "Ritmo dos Cubanos", uma fração de escola de samba, assessorou brilhantemente a "Caravana" e não poucas vezes arrancou aplausos exclusivos, graças à habilidade dos seus componentes.

Agradecimentos

A todos os membros da "Caravana" o "Correio" agradece a colaboração. Na noite de sábado, surgiu a idéia, lançada por Carlos Fernandes, da realização de um "show" no nosso restaurante dedicado aos nossos companheiros. Acontece, no entanto, que o restaurante entrou em obras. Ficará fechado por um mês. E êsse "show" deve ser adiado, portanto.

Falando do encerramento

Falemos agora dos "shows" de encerramento. O primeiro foi no Mackenzie. Muita gente na ampla sede da rua Dias da Cruz. Muitas moças, principalmente. A festa estava programada para às 21 horas. Começou, porém, às 21,30. Pequeno atrazado, aliás esperado. Depois da apresentação da "Caravana", pelo sr. Horacio de Moraes, Carlos Fernandes assumiu o comando do microfone. E foi apresentando os artistas Odila Pereira, Gerson Moreira a dupla J. J., Pixinguinha Filho, Vera Regina, Levi Santos, Lucia Maria, Odete Rosa, Ivete Garcia, Linda Rodrigues, Marli Sorel e Lourdinha Maia. E durante uma hora êsses cantores alegraram os associados do Mackenzie que não se cançaram de aplaudí-los.

Pixinguinha Filho canta acompanhado por Carlos Fernandes.

Um grande trio: Lúcia Maria, Linda Rodrigues e Flora Matos.

No Maxwell

Os sócios e famílias do Maxwell aguardavam a "Caravana" desde às 21 horas. Eram, porém, quase 23 horas quando os artistas chegaram à sua sede. O "show" carnavalesco começou sem demora. A programação foi quase a mesma que a do Mackenzie. Cada cantor interpretou a sua música Marli Sorel com "Sofrer como eu" sem paródia... Lourdinha Maia com "Quem sabe... Sabe", Linda Rodrigues saiu-se com "Relo é gente bem", sucesso para o carnaval. Levi Santos defendeu, o samba "Meu dinheiro acabou". Odete Rosa homenageou Jamelão cantando "Exaltação a Mangueira". Eli Martins muito feliz com "Rádio Patrulha", Ivete Garcia com muito êxito cantou "Cara Feia". E Lucia Maria defendeu "Tô caindo". E não faltou a dupla JJ (Joel e José).

Flora Matos aparece

Apareceu, no Maxwell, Flora Matos. Tinha sido convidada para participar da "Caravana". Não se fêz de rogada. Foi ao clube de Vila Isabel com sua "Folha de Parreira", sem dúvida uma das melhores marchas para o carnaval. Um grande reforço para a "Caravana".

O fim

Marli Sorel havia interpretado o seu samba. Os integrantes da "Caravana" preparavam-se para sair. A diretoria do Maxwell ofereceu refrigerantes a todos. A madrugada de domingo já vinha substituindo a noite. Formaram-se diversos grupos com vários destinos. No carro do "Correio da Manhã" foi organizado um "show" extra. Carlos Fernandes passou o comando a Linda Rodrigues que manobrou, como quiz, Marli Sorel, Ivete Garcia, o próprio Carlos Fernandes e o redator destas notas. E, no "Baile dos Artistas", foi dissolvido pela folia o pequeno e alegre grupo da "Caravana Musical do Correio da Manhã".

TRANSCORREU COM BRILHANTISMO O "BANHO DE MAR À FANTASIA"

Novos louros do "Grupo Flamengos de Verdade", promotor da festa carnavalesca — Grande multidão compareceu à Praia do Flamengo para aplaudir os concorrentes — Bicampeão o "Unidos de Santo Cristo" — Quarta-feira a entrega dos prêmios aos vencedores

Com grande animação transcorreu o "Banho de Mar à Fantasia" realizado no domingo último, promovido pelo "Grupo Flamengos de Verdade". Como acontece todos os anos uma multidão incalculável tomou conta daquele logradouro, aplaudindo delirantemente os concorrentes ao certame carnavalesco.

O julgamento estêve a cargo da comissão de cronistas especializados, cujo resultado foi o seguinte:

Campeão, "Unidos de Santo Cristo", com 135 pontos; 2.º lugar, "Unidos da Lapa", com 114 pontos; 3.º lugar, "Gaviões de Botafogo", com 99 pontos; 4.º lugar, "Além do Horizonte", com 84 pontos; 5.º lugar, "Águas Ferreas", com 64 pontos; 6.º lugar, "Chicharrões do Pacifico", com 41 pontos.

Em cumprimento ao que determina o regulamento do "Banho de Mar", os troféus "C. R. Flamengo" e "Gilberto Cardoso", ficaram de posse transitória do "Unidos de Santo Cristo", que se laureou merecidamente bicampeão e ainda apresentou excelente homenagem ao "mais querido do Brasil".

Temos a realçar a presença do "Grupo da Bola Verde do Boqueirão do Passeio", que num realce de cordialidade desportiva carnavalesca, muito contribuiu para o maior brilhantismo do "Banho de Mar", levando para a sua galeria artística taça "José Moreira Bastos". Os prêmios para os vencedores serão entregues amanhã, às 21 horas, na sede social da Praia do Flamengo.

A FESTA DO ATLANTIC REFINING CLUBE

Tôdas as providências foram já tomadas pelos ativos diretores do Atlantic Refining Cube, para que o baile dos queridos "Milionários do Petróleo", marcado para a terça-feira gorda, continue mantendo intangível a classificação justa de "chave de ouro" do tradicional Carnaval Carioca.

Essa festa que foi dada a denominação de "FOLIA NO CIRCO", terá como local os amplos salões do Hotel Glória transformado pela inspiração notável cenógrafo. A ela não faltarão a alegria e a elegância dos que usam divertir-se em ambientes distintos, tudo casando-se à decoração.

A orquestra já contratada para êsse mágnifico baile, se fará ouvir das 23 horas em diante, naquela noite até a madrugada do dia imediato, num variadíssimo e selecionado programa.

O JUÍZO DE MENORES DURANTE O CARNAVAL

Todos os serviços do Juizo de Menores, durante os próximos festejos carnavalescos, estão sendo devidamente organizados, sob a direção pessoal do Juiz Luiz Silvério da da Rocha Lagoa. Assim é que já fôram organizados Postos especiais de fiscalização e vigilância, os quais funcionarão na A.V. 13 de Maio n. 64, sagu&o do Liceu de Artes e Ofícios, servido pelos telefones 22-6298 e 32-0162, a partir do dia 11 do corrente; na Avenida Copacabana, 403-A, e na Rua Cândido Benicio, 4158, em Jacarepaguá.

Os comissários já receberam as respectivas escalas de serviço, junto aos postos especiais, assim também aos clubes particulares, sociedades carnavalescas e bailes públicos, para que se faça sentir a melhor fiscalização possivel dos festejos próximos no que diz respeito aos menores.

"RAINHA DA FOLIA"

A nova "soberana" será eleita pelos grandes clubes carnavalescos em memorável baile, sexta-feira, na sede dos "Tenentes do Diabo"

Na noite de sexta-feira próxima, será realizado um grandioso baile na sede dos "Tenentes do Diabo", para eleição da mais recente "Rainha" dos festejos momesmos. Trata-se da "Rainha da Folia", "Soberana" que será eleita pelos chamados Grandes Clubes Carnavalescos. Os clubes apresentarão suas candidatas, e dentre elas será escolhida "Rainha", naturalmente a que apresentar maiores dotes de graça e beleza.

Pelo que conseguimos observar entre os "Baetas", a coisa vai ser mesmo de abafar. Tôdas as providências estão sendo tomadas com o máximo carinho pelos organizadores da festa que se antecipa das mais brilhantes, havendo um interêsse ainda maior dos idealizadores do certame, que pretendem realizá-lo todos os anos, o que por certo só poderá ocorrer, se desta feita tudo acontecer de acôrdo com o figurino.

Tudo será realizado a um só tempo. A coroação da candidata eleita será levada a efeito no mesmo dia da eleição, isto é, na próxima sexta-feira, durante o grande baile. Uma das melhores orquestras já foi contratada para animar as pranças, tendo, pois, todo fundamento, a esperança dos organizadores do novo certame, de que o mesmo se revista de grande brilho.

OS BAILES CARNAVALESCOS NO TEATRO JOÃO CAETANO

A Associação de Cronistas Carnavalescos já tem quase prontos os últimos retoques para os grandes bailes que realizará, no teatro João Caetano, durante os quatro dias de carnaval. Uma magnífica decoração, sob o tema "Carnaval no Morro e em Copacabana", criação de Mário Conde, dará àquela conhecida casa de espetáculos um aspecto deslumbrante. Tôdas providências vêm sendo tomadas pela entidade dos jornalistas especializados para que os bailes dêste ano superem o brilhantismo dos anos anteriores.

MOMO NA CASA DO ESTUDANTE DO BRASIL

O Setor Residencial da Casa do Estudante do Brasil promoverá quatro sensacionais bailes carnavalescos durante o reinado de Momo que se aproxima. Orquestras famosas já foram contratadas para animar os bailes, que terão inicio a partir das 21,30 horas do próximo sábado e só terminarão mesmo na manhã de 4.ª feira de cinzas. As festas, convém anotar, serão realizadas no número 305 da rua de Santa Luzia, enquanto que os ingressos poderão ser obtidos na porta da C. E. B. As damas, como não poderia deixar de ser, terão entrada franca nas festas sensacionais.

Cópias nitidas com

Duplicador manual. Manejo simples. Imprime milhares de cópias por hora.

Importadores:

ORGANIZAÇÃO Ruf S. A.

R. Debret, 79-A, Loja
Tel. 32 6767
Rio de Janeiro

Print-Fix Express

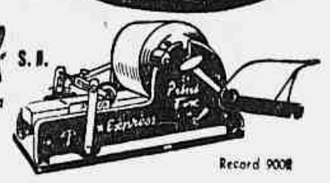

Record 9008

J.V.
63836

NO HIGH LIFE

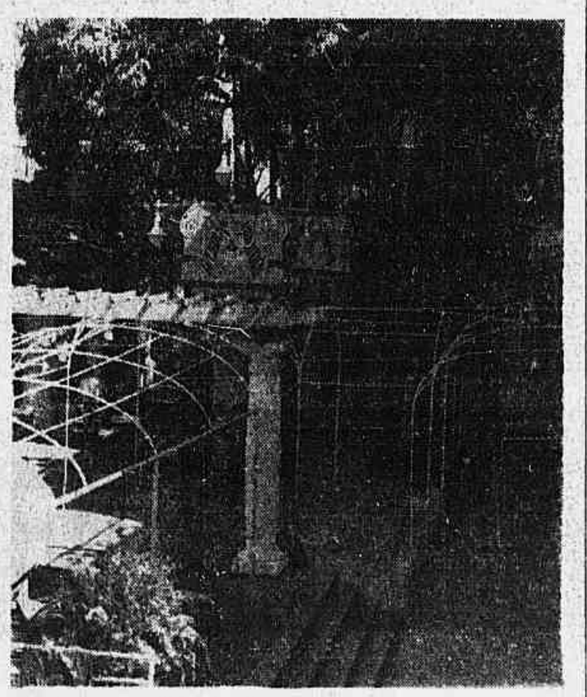

Os jardins e pavilhões do pitoresco parque que cerca o High Life estão recebendo êste ano decoração particularmente brilhante, original, inspirada, conforme anteciparmos, em motivos egípcios, de modo especial no reino da famosa rainha Cleópatra, cuja beleza agitou a antiguidade. Neste flagrante, vemos aspectos dos jardins do High Life a receberem decoração par: os seus concorridos e tradicionalmente brilhantes bailes de Carnaval de sábado a têrça-feira, inclusive matinê infantil domingo. Está a diretoria da simpática e prestigiosa sociedade empenhada em apresentar êste ano um Carnaval excepcionalmente brilhante, para corresponder ao interêsse sempre crescente que suas noites despertam não apenas entre os cariocas, mas, também, entre os visitantes estrangeiros que desembarcam nesta época do ano na cidade, atraídos pelo esplendor da nossa grande festa.

O BAILE DOS "MILIONÁRIOS"

A rapariada dos "Milionários" está em franca atividade para assegurar aos tradicionais bailes que promove todos os anos, no domingo e na "terça-feira gorda", alcance, êsse ano, o mesmo sucesso dos anteriores. Os mínimos detalhes vêm sendo cuidados com o mais absoluto carinho pela equipe "milionária", composta de Jaslik, Jofre, Manolo e Fernandes, esperando-se, por isso, que o "Baile dos Milionários" se constituirá outra vez, no grande acontecimento do carnaval carioca. O baile, como nos anos anteriores, terá lugar nos amplos salões da Associação dos Empregados no Comercio estando com o seu início marcado para as 14 horas. Quem precisar de mais informações, e só telefonar para 49-6084, 55-2474 e 52-3051, chamando qualquer um dos "milionários".

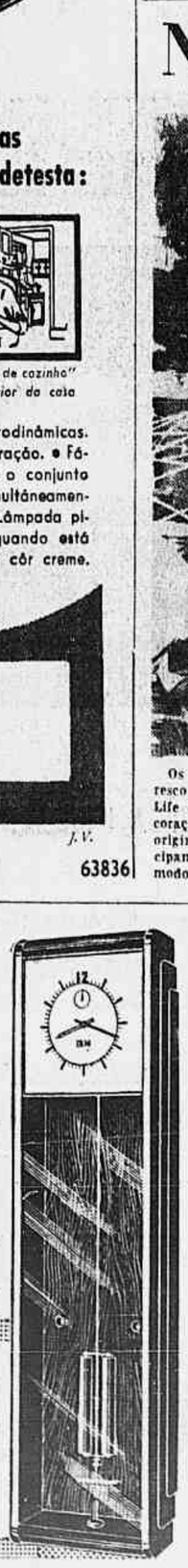

Relógios Mestres e indicadores de hora para grandes instalações! Relógios registradores para tôda e qualquer finalidade! IBM, além de pioneira, é a maior e a mais completa organização do gênero, na América Latina.

IBM

IBM WORLD TRADE CORPORATION
Av. Pres. Vargas, 642 - Rio de Janeiro - Tels: 23-1951
Filiais em Fortaleza • Recife • Salvador • Belo Horizonte • São Paulo e Pôrto Alegre
Indústria Nacional

Procure conhecer o SISTEMA IBM DE CONTRÔLE E SINALIZAÇÃO DE TEMPO.

Relógios de Ponto
•
Elétricos
•
Mão de Obra
•
de Tôrre
•
de Fachada
•
Indicadores
•
Especiais
•
Aparelhos de Sinal

IMPORTANTE:
Além de apresentarmos extensa linha de formatos padronizados, podemos também fabricar formatos especiais atendendo exigências individuais.
Consulte-nos sem compromisso.

Produzidos sem qualquer limite de desenho!

permitem mais liberdade no planejamento — eliminam métodos dispendiosos de fobricação — reduzem o pêso dos produtos — aumentam a resistência à corrosão.

Problemas complexos de construção, que antigamente exigiriam modificações no desenho e inclusão de juntas e uniões, são agora resolvidos com eficiência e economia, graças aos perfis de alumínio "Albra". Pelo processo de extrusão, conseguimos peças com as especificações *exatas* requeridas para cada projeto. Além disso, as ligas "Albra" empregadas nos perfis possuem alta resistência estrutural e inigualável resistência à corrosão.

ALBRA ALUMÍNIO DO BRASIL, S.A.

Largo Paissandu, 51 - 8.º andar — São Paulo
Rua México, 21 - 6.º andar — Rio de Janeiro

38.134

CARNAVAL

O "Baile do Cartola"

Uma ornamentação alucinante, está sendo preparada no Fluminense para o tradicional "Baile do Cartola", de segunda-feira de carnaval. Alia-se, dêsse modo, a família tricolor aos grandes acontecimentos do carnaval carioca, emprestando ao tradicional "Baile do Cartola", o mesmo brilhantismo já alcançado em outras épocas. A ornamentação dêste ano terá como motivo "Uma noite em Paris" e é apontada como verdadeiro deslumbramento pelo esmero com que está sendo desenvolvida por uma equipe de cenógrafos especialmente contratada.

Na **terça-feira gorda**, terá lugar o já famoso "Baile do Cartolinha", complemento sempre ansiosamente esperado pela família tricolor.

Num ambiente dos mais "DEMOCRÁTICOS", os foliões se entregam às expansões carnavalescas, deixando antever o que festejarão as quatro noites dedicadas a Momo. E' uma espécie de "aperitivo" para o grande prato que está sendo preparado com carinho...

... e desvêlo, onde não faltarão, por certo, os ingredientes indispensáveis à sua feitura. Até mesmo na folia existe hierarquia no conceito popular. Dos soldados aos "TENENTES" do Rei Momo, todos vêm entrando nas "manobras" preparativas para a grande "batalha" que será iniciada no próximo sábado. E' o que vemos nesta sequência fotográfica, onde...

... os "EMBAIXADORES" de Momo aparecem cumprindo suas últimas determinações que, afinal, se resumem na magia de uma só palavra: A-L-E-G-R-I-A! Brincando antes do Carnaval, todos se preparam, num treino puxado, para os quatro dias de folia...

ALGUÉM ESTÁ SABOTANDO A MÚSICA POPULAR

Alcides Gerardi rebela-se contra os intrusos do rádio -- Acha que uma de suas gravações de carnaval está sendo injustiçada -- Só a ouviu, até hoje, uma vez -- A história que será contada, um dia

Se fôssemos alinhar, aqui, tôdas as queixas dos compositores e dos cantores que fazem o Carnaval carioca, faríamos, não há a menor dúvida, um desfile enorme falando de amarguras, de decepções e de revolta. Mas, acontece que nem sempre conseguimos penetrar nos mistérios do tema. Qualquer um que conve r com os homens que escrevem, cantando ou compondo, a história da música popular, de modo geral e do Carnaval, em particular, sente que todos êles têm muito mais coisas para falar. Não falam, todavia, alguns, por interêsses laterais que não lhes convém revelar e, outros, para evitar dissenções, para não criar situações desagradáveis para companheiros. Com isso, a gente sente, sempre, que nas conversas, alguma coisa fica no ar. Até agora, tem sido assim. E, no longo "bate-papo" que mantivemos com o cantor Alcides Gerardi, acêrca de suas esperanças para o Carnaval, aconteceu precisamente a mesma coisa.

A MAIS TOCADA E A MELHOR

Alcides veio com Ubirajara Nesdan nos visitar e conversar sôbre nossa festa máxima. Cartaz de fato, cantor dos mais prestigiados do rádio carioca, o homem sabe o que diz. Mesmo porque, conhecimento profundo do meio, não lhe falta. Mas, em suas palavras, sente-se certa amargura.

— Você está satisfeito com as suas gravações?

— Estou, de certo modo. Acho, no entanto, que poderiam ter melhor sorte.

— Melhor sorte, como, Alcides?

— Bem, a coisa precisa ser explicada para evitar mal entendido. Por exemplo, a minha marcha "Linda Luzia", de autoria de Aldacyr Louro e Anízio Bichara, está sendo muito tocada nos programas de Carnaval das estações. Poderia dizer o mesmo de "Zombou de Mim", de autoria de Ivo Santos, Ari Cordovil e Arno Canegal. Ocorre, no entanto, que até agora só escutei uma vez o samba "Mangueira", de Roberto Roberti, Arlindo Marques Júnior e Nelson Cavaquinho. Agora, quem pergunta sou eu: Por quê?

O próprio Alcides Gerardi responde: As outras gravações são, realmente, muito boas. Essa, porém, ao que me parece, tem igual categoria e tudo que precisa ter para agradar. No entanto, não é tocada. Afinal, me considero com experiência bastante e com o suficiente bom gôsto para escolher o bom e o ruim. Se digo, portanto, que o samba pode agradar é porque assim me parece. Mas, a verdade é que o disco vive entregue à poeira, nas discotecas. Por quê? Alguém sabe: alguém há de poder explicar. Quanto a mim, digo, apenas, que se está matando o Carnaval carioca. Do jeito em que as coisas vão, em época muito próxima, o homem da rua não terá mais o que escolher para cantar. Não quero que se pense que eu esteja despeitado. Absolutamente, já que sempre recebi provas de simpatia e o mais franco e desinteressado apoio dos discotecários, dos diretores de programação, enfim, da verdadeira gente de rádio que cuida de divulgar nossas músicas. Não falo, portanto, em defesa de interêsse pessoal. O que irrita, o que revolta, o que decepciona é a conduta de certos estranhos no meio que não compõem, que não cantam, que não gravam, que não fazem, enfim, o mínimo que seja no rádio, mas que impõem suas vontades. Para argumentar comigo mesmo, eu falaria, apenas, de "Mangueira" quando, se fôsse comodista nem falava, porque minhas outras gravações, pelo menos "Linda Luzia", estão sendo bem acolhidas.

Isto tudo, porém, será contado um dia. Aí, a opinião pública ficará sabendo quem são os responsáveis pelo descrédito da música popular brasileira, quem são os responsáveis pela situação de penúria em que vivem alguns compositores, pelo estado de desânimo dominante entre os que realmente trabalham no rádio. Aí, então, se fará justiça, julgando-se discotecários, responsáveis por programações, cantores e compositores, como devem, realmente, ser julgados.

— Bem, Alcides, e sôbre o Carnaval, propriamente, o que diria?

— O que já disse. Acho que "Linda Luzia" e "Zombou de Mim" estão seguramente no páreo. Se as outras duas fôssem ocadas, também teriam iguais ossibilidades. Mas não são, meu irmão. O que é que eu vou fazer? De qualquer modo a coisa não está tão ruim, assim. Se minhas duas gravações continuarem como estão, tudo bem. Do contrário, não há de ser nada.

EXCURSIONARÁ À EUROPA

Cantor prestigioso e conhecido ao Brasil e no exterior, Alcides Gerardi em setembro próximo excursionará à Europa. Irá, em princípio, à França, Portugal e Espanha, devendo sua temporada estender-se ainda a outros países, já que nesse sentido entrou em entendimentos com José Gama, empresário de clubes de futebol, que se propôs a arranjar-lhe novos contratos. Nessa viagem Alcides Gerardi será acompanhado do rádio-ator Nélio Pinheiro e aproveitará a passagem pela França para visitar parentes, em Marselha.

Alcides Gerardi começa a contar porque o samba "Mangueira" não é tocado nos programas de carnaval. Começa mas não acaba porque o problema é dos compositores

"SUA MAJESTADE O CARNAVAL" EM LISBOA

LISBOA, 6 — Sua Majestade Carnaval fêz sua entrada em várias cidades de Portugal, onde sua popularidade continua das maiores.

No Porto, principalmente, apesar do frio, uma numerosa multidão aclamou o cortejo dos carros do soberano, desde as portas da cidade até o lugar onde estabeleceu sua côrte até a madrugada da quarta-feira de cinzas, o "Club dos Fenianos", organizador das festas. De um balcão, o rei Carnaval dirigiu a seus súditos de alguns dias uma proclamação burlesca.

Em Lisboa, a tradição vive apenas nos salões de bailes e espetáculos. Mas em muitas localidades da província, exprime-se ainda em corsos e batalhas de flores, ilustrando o provérbio português segundo o qual "tristezas não pagam dívidas". F.P.

SEXTA-FEIRA, A COROAÇÃO DA "RAINHA DO CARNAVAL"

Nair Gonçalves, a vencedora do sensacional concurso promovido pela Associação de Cronistas Carnavalescos será coroada, sexta-feira próxima, "Rainha do Carnaval de 1956", cabendo a S. M. Rei Momo I e Único colocar na cabeça da nova soberana do carnaval a corôa de ouro oferecida pela Associação de Cronistas Carnavalescos.

A exemplo dos anos anteriores, a coroação será levada a efeito num baile de gala, promovido pela A.C.C., no Teatro João Caetano, no horário de 22 às 4 horas, ao qual comparecerão altas autoridades municipais, federais, jornalistas, radialistas, etc., especialmente convidados.

... quando, então, poderão mostrar o que "APRENDERAM" e apreenderam nos "exercícios". Chegado o grande dia, estarão em forma para cumprir as determinações do inigualável Momo, entregando-se de corpo e alma aos folguedos carnavalescos, aos sons mefistofélicos das cuícas, récos-récos, pandeiros e tamborins. Findo o reinado do Soberano, voltam as suas lides e, no fim, só desejam é mesmo o "SOCEGO" e o retemperamento das energias despendidas.

PREPARA-SE O GINÁSTICO PORTUGUÊS

"Um Carnaval Espanhol" o motivo escolhido

Como sempre, Ginástico Português prepara-se com entusiasmo para o Carnaval. Êste ano a direção do aristocrático clube encarregou da parte decorativa de seus salões o conhecido artista Rui Albuquerque. O motivo escolhido para a ornamentação é "Um Carnaval Espanhol", cuja montagem surpreendemos numa visita que ontem fizemos ao clube. Tivemos a ocasião de observar o cuidado com que Rui Albuquerque e seus auxiliares se empenhavam na colocação dos painéis contendo desenhos de caráter. Sem dúvida, pelo que nos foi dado assistir, o Carnaval de 1956 no Ginástico Português ultrapassará ao dos anos anteriores pela beleza e gôsto da decoração de suas dependências.

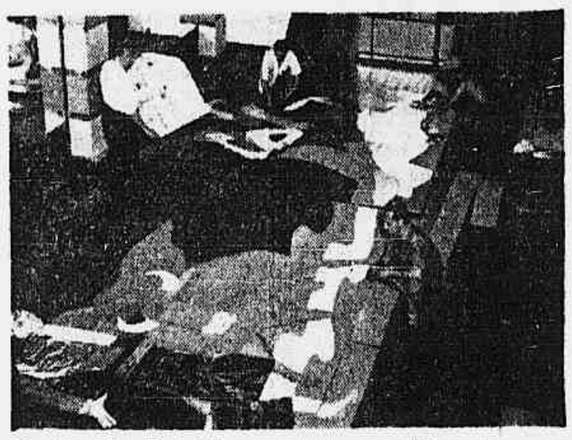

O decorador Rui Albuquerque surpreendido pela nossa reportagem no seu trabalho

NO CLUBE DOS OFICIAIS DA POLÍCIA MILITAR E DO CORPO DE BOMBEIROS

O capitão Nelson Tavares, diretor Social, participa que os bailes de carnaval serão realizados, juntamente com os associados do Centro Paulista, na sêde daquela entidade situada à Praça Tiradentes n. 12, sobrado, e que a reserva de mesas poderá ser feita diàriamente no Clube ou por intermédio do telefone 43-9749, com o capitão Conde.

Solicita também aos associados a entrega ao Capitão Conde de 2 fotografias 3X4 para as respectivas carteiras sociais.

...nada supera uma viagem à EUROPA pela PANAIR DO BRASIL

OTIMO SERVIÇO DE BORDO com refeições quentes, vinhos finos e whisky escocês, servidos por atenciosos comissários e comissárias que se empenham em tornar sua viagem, horas de prazer inexcedível.

V. FALA O PORTUGUÊS durante tôda a viagem. E, chegando aos portos do exterior, funcionários brasileiros recebê-lo-ão amàvelmente.

V. NÃO PERDE CONTATO COM O Brasil. Em cada pôrto de destino, há nas agências da Panair um "Cantinho do Brasil" onde tomar um café à nossa moda, lêr os jornais e revistas brasileiros e matar as saudades de casa.

VIAGENS DIRETAS Partindo do Brasil a Panair lhe proporciona 4 viagens diretas, por semana, a um maior número de cidades européias.

LONDRES, PARIS, LISBOA, DUSSELDORF, HAMBURGO, FRANKFURT, MADRID, ZURICH, ROMA, ISTAMBUL e BEYROUTH (no Oriente Médio) estão a poucas horas de vôo, num quadrimotor CONSTELLATION

sua próxima viagem TAMBÉM deve ser num QUADRIMOTOR CONSTELLATION

PANAIR DO BRASIL

CAIXA ECONÔMICA FEDERAL DO RIO DE JANEIRO

AGÊNCIAS MINISTERIO DA GUERRA, MINISTÉRIO DA MARINHA E MINISTÉRIO DA FAZENDA.

A Caixa Econômica Federal do Rio de Janeiro permite que os servidores civis e militares dos Ministérios da Guerra e da Marinha, e os do Ministério da Fazenda movimentem as suas contas especiais por meio de cheques, nas Agências localizadas nos respectivos Ministérios. — JERONIMO DE CASTILHO — Secretário Geral.

63997

Fazer fortuna — é simples

Economize pequenas parcelas e as deposite neste Banco; pagamos juros de 3% a 7% a. a. Quando for atingida certa quantia, nós o ajudaremos a encontrar a mais rendosa aplicação de capital.

BANCO ALIANÇA DO RIO DE JANEIRO S. A.

Rua São José, 28 - Tel. 52-2052

Capital e Reservas: 108 milhões de cruzeiros

O BANCO DOS BONS SERVIÇOS

SURPRÊSA NO SENADO...

(Conclusão da última página)

nandes, por designação do sr. Benedito Valadares, e a Comissão Diretora, de que foi relator o sr. Prisco dos Santos.

Ocupou a tribuna o sr. Moura Andrade para se manifestar contra a iniciativa. A eleição de um membro da Mesa era um ato normal, corriqueiro, que de maneira nenhuma podia determinar reforma do Regimento, a menos que no caso houvesse alguma coisa oculta que justificasse a exceção. Acrescentou que na vida parlamentar a gente podia viver melhor se vivesse com franqueza, com lealdade.

Manobras como aquela que estava sendo realizada representavam péssimos precedentes. Se o desejo de todos, como estava parecendo, era prestar homenagem ao sr. Gomes de Oliveira, o natural seria que o elegessem vice-presidente, de acôrdo com o Regimento. O projeto de resolução, porém, o que fazia era deixar o sr. Gomes de Oliveira no mesmo cargo de primeiro secretário exercendo interinamente o de vice-presidente. Ao ver do orador, isso não era homenagem nenhuma, antes pelo contrário.

Falou depois o sr. Felinto Müller defendendo o projeto. Assegurou que o que o Senado queria era adotar a mesma norma da Câmara dos Deputados. Houve longo debate em tôrno do assunto e afinal submetido à votação foi o projeto aprovado contra o voto da UDN.

COMENTADA A REUNIÃO MINISTERIAL

O sr. Vilasboas, líder da UDN, discursou durante todo o expediente, comentando a nota oficial da primeira reunião do Ministério. Disse que o país a recebeu com satisfação, notadamente na parte em que o presidente da República declarava que o Brasil no seu govêrno teria um progresso de 50 anos. Restava saber, entretanto, acrescentou, se o sr. Juscelino Kubitschek tinha a necessária coragem para enfrentar os problemas nacionais, bem assim de contrariar os interêsses dos seus correligionários. Seus primeiros atos prosseguiu — não demonstravam essa coragem.

O sr. Kerginaldo Cavalcanti e outros protestaram e o orador insistiu que na escolha do Ministério do sr. Juscelino déra parte de fraco. Assegurou, sob uma chuva de apartes, que o General Lott não poderá fazer a unificação das Fôrças Armadas, nem mesmo no Exército, se continuar na pasta da Guerra. Ao mesmo tempo, o sr. Nereu Ramos — continuou — não fará a pacificação nacional na pasta da Justiça. Trata-se de um homem — disse — que sacrificou tôda a sua vida por dois meses de govêrno. Agora, ministro, diz que foi escolhido para reformar a Constituição. Nega-lhe entretanto o sr. Vilasbôas autoridade para isso, uma vez que foi o primeiro a descumprir a Constituição, quando aceitou a imposição do gen. Lott para assumir o govêrno. Os srs. Paulo Fernandes, Vitorino Freire e outros empenharam-se em acirrados debates com outros senadores.

O orador, depois de longas considerações, terminou aludindo ás nomeações feitas pelo sr. Clóvis Salgado no seu testamento em Minas Gerais.

OUTROS ASSUNTOS

Tendo pedido licença o sr. Fernando Távora foi ontem substituído pelo seu suplente, sr. Carlos Saboia, que prestou compromisso regimental.

Chegaram ao Senado as informações prestadas pelo Instituto Brasileiro de Imigração e Colonização, declarando que não há por parte daquela entidade entendimento algum para compra da gleba Missões, no Paraná, conforme declarara no Senado o sr. Othon Mader.

Na ordem do dia foram aprovados dois projetos, um concedendo a pensão especial de mil cruzeiros mensais a Olga Ferreira Girardi e outro permitindo a inclusão da Faculdade de Filosofia do Recife entre os estabelecimentos subvencionados pelo govêrno federal.

Foi rejeitado projeto que determinava a matrícula dos suboficiais e sargentos da Marinha e da Aeronáutica, mencionados na iniciativa, no curso de formação de oficiais da Escola de Saúde do Exército.

A REFORMA CONSTITUCIONAL

Trecho do discurso do sr. Vilasboas:

"Não posso, deixar de assinalar a situação atual, em que o sr. Presidente Juscelino Kubitschek cedeu, talvez, à ameaça constante de uma declaração feita pelo general Lott, no dia 11 do mês passado, quando interpelado por um deputado sôbre se a posse dos eleitos Presidente e Vice-Presidente da República se realizaria, de fato, na forma constitucional, no dia 31 de janeiro, S. Excia. respondeu: — "Daqui até lá, muito água passará por baixo da ponte".

Não sei, Sr. Presidente, se na declaração de S. Excia. havia uma ameaça para efeito de sua conservação no Ministério da Guerra, pois, — como disse o nobre Ministro Nelson Hungria comentando os têrmos da petição em que o advogado do sr. Café Filho alegava ter o Sr. Nereu Ramos conservado, no Ministério da Guerra, o chefe presuntivo da revolução de 11 de novembro — o sr. Café Filho declarava: — "Que podia fazer o Sr. Nereu Ramos, se a revolução foi conseqüente á demissão do General Teixeira Lott, para que continuasse a dirigir a Pasta da Guerra?".

A situação perdura, Sr. Presidente, até o momento presente, e não poderá o nobre Presidente Juscelino Kubitschek fazer a unificação das Fôrças Armadas, nem mesmo realizar a unificação do Exército Nacional, se conservar como Ministro da Guerra o General Teixeira Lott.

Igualmente, não poderá S. Excia. levar avante a pacificação nacional, atrair a confiança do povo, quando transpõe, da Presidência ilegal, que exerceu de 11 de novembro a 31 de janeiro, para o Ministério da Justiça, o Sr. Nereu Ramos. Este foi para a presidência da República em conseqüência da violação direta da nossa Constituição republicana e, no desempenho do mandato que o General Lott lhe impôs...

O SR. VITORINO FREIRE — Impôs? Quem impôs foi o povo e o Tribunal que diplomou os eleitos.

O SR. JOAO VILASBOAS — ... descumpriu os ditames da Constituição por ocasião do estado de sítio. S. Excia. não deu cumprimento ao art. 211 da nossa Carta Magna. Ao terminar o estado de sítio votado pelo Congresso Nacional, estava na obrigação — que lhe impõe a letra expressa e fria da Constituição — de trazer ao Congresso todos os atos de exceção por S. Excia. praticados e pelos executores do estado de sítio.

O SR. VITORINO FREIRE — Que iria S. Excia. dizer se fôra prorrogado o estado de sítio?

O SR. JOAO VILASBOAS — Deveria falar justamente nessa hora quando baixou o decreto de prorrogação sob a ameaça do General Lott.

O SR. VITORINO FREIRE — O General Lott não ameaça ninguém. E' um homem moderado, incapaz de qualquer ameaça.

O SR. JOAO VILASBOAS — Estou de acôrdo com V. Excia., em que, no momento presente, o General Lott não é mais aquêle espantalho, aquêle tigre que todos temiam...

O SR. VITORINO FREIRE — Ninguém o temia.

O SR. JOAO VILASBOAS — ... de novembro último a 31 de janeiro, com desfiles de tanques, metralhadoras e canhões anti-aéreos pelas ruas desta cidade.

O SR. PAULO FERNANDES — O General Lott só foi espantalho para os que pretendiam o golpe e a subversão do regime.

O SR. JOAO VILASBOAS — Não os conheço. Se V. Excia. os apontasse seria de conveniência para a Nação.

O SR. PAULO FERNANDES — O nobre colega não lia, na "Tribuna da Imprensa", os artigos do Deputado Carlos Lacerda?

O SR. JOAO VILLASBOAS — Não me importam os artigos publicados no Correio da Manhã, na "Tribuna da Imprensa" ou no "Diário de Notícias" pelos meus correligionários.

O SR. PAULO FERNANDES — Se V. Exa. não se importa, não serei u quem se importará.

O SR. JOAO VILLASBOAS — Pertenço a um partido que represento nesta Casa e que nunca se acumpliciou com qualquer pregação golpista.

O SR. PAULO FERNANDES — Mas silenciou durante aquêle período.

O SR. JOAO VILLASBOAS — Desta tribuna, inúmeras vêzes, nós, representantes da União Democrática Nacional, fizemo-nos ouvir nesse sentido.

O SR. PAULO FERNANDES — Nunca ouvi um protesto sequer da União Democrática Nacional contra a orientação golpista do Sr. Carlos Lacerda.

O SR. JOAO VILLASBOAS — Não desço à apreciação de atos pessoais nem a retaliações de ordem individual.

O SR. PAULO FERNANDES — Não eram os atos pessoais, mas de orientação pública.

O SR. JOAO VILLASBOAS — A U. m não interessa que o Deputado Carlos Lacerda, o Deputado Rafael Corrêa de Oliveira ou o Deputado Armando Falcão — que fazia parte do Clube da Lanterna, tenham tal ou qual atitude. V. Exa. t bém não é obrigado a solidarizar-se com as atitudes de seus colegas.

O SR. VITORINO FREIRE — Assim que o Clube da Lanterna começou a defender o golpe, o Deputado Armando Falcão desligou-se dêle.

O SR. JOAO VILDASBOAS — Não é do meu feitio — repito — descer a discussões de ordem individual. Procuro situar o debate em ponto elevado, analisando as primeiras impressões causadas no espírito público pelos atos do Sr. Juscelino Kubitschek.

Referia-me, Sr. Presidente, à nomeação do ilustre Ministro Nereu Ramos. Recebeu S. Exa. sempre da nossa parte, as mais merecidas homenagens, pela correção e dignidade com que se houve, seja como Vice-Presidente da República, na Presidência do Senado, seja como Senador no exercício da Vice-Presidência desta Casa. Sacrificou, no entanto, todo êsse período de sua vida pública, por pouco mais de dois meses na Presidência da República, perdendo tôda a fôrça moral que possuía na esfera política e que tanto aumentaram quando S. Exa. tomou posição ao lado dos dissidentes do Partido Social Democrático para combater a candidatura do Sr. Juscelino Kubitschek. S. Exa. que descumpriu preceito constitucional ao deixar a Presidência da República e ao assumir o Ministério da Justiça, anuncia agora, que irá reformar a Constituição.

Sr. Presidente, que confiança pode ter a Nação para colher uma reforma da Carta Magna por quem não a soube cumprir e respeitar?

O SR. PAULO FERNANDES — O Sr. Nereu Ramos assumiu a Presidência da República — deve o nobre colega recordar-se — por imposição do Congresso Nacional.

O SR. ALENCASTRO GUIMARAES — Deliberação do Congresso Nacional, em verdade, imposta pelas fôrças militares sublevadas. Ou o Senador Nereu Ramos assumia a Presidência da República ou o Congresso seria dissolvido. Contamos os fatos tal como se passaram.

O SR. VICTORINO FREIRE — A deliberação foi do Parlamento. A prova é que o Senador Nereu Ramos declarou que iria com o Congresso à guerra, se preciso, mas só assumiria a Presidência da República com a cobertura dêste.

O SR. PAULO FERNA DES — Foi o que sucedeu. S. Exa. assumiu a Presidência por deliberação do Parlamento Nacional.

O SR. JURACY MAGALHAES — Deliberação "espontânea"...

O SR. ALENCASTRO GUIMARAES — A verdade é conhecida, e ninguém pode ignorá-la. Podemos discutir e negar os fatos para feito de registro, mas a verdade é uma só: o Congresso votou por imposição das Fôrças Armadas.

O SR. KERGINALDO CAVALCANTI — Eu não votei por imposição. V. Exa. está enganado.

O SR. PEDRO LUDOVICO — Alguém aqui votou sob coação das Fôrças Armadas? Eu, pelo menos, não votei.

O SR. ALENCASTRO GUIMARAES — Votam, sob o pretexto de salvaguardar a vida do Parlamento.

O SR. LIMA GUIMARAES — A bancada da UDN não aceitou a coação. Será possível que só nos outros a aceitamos?

O SR. ALENCASTRO GUIMARAES — Foi uma coação moral. O Congresso com ela concordou para salvar o regime.

O SR. JURACY MAGALHAES — O voto foi tão espontâneo quanto espontâneo são certas manifestações políticas...

O SR. ALENCASTRO GUIMARAES — Perfeitamente.

O SR. JOAO VILASBOAS — Sr. Presidente, dizia eu, que a reforma constitucional nasce, assim, mal amparada por um Ministro que desrespeitou a Constituição...

O SR. KERGINALDO CAVALCANTI — Quem a desrespeitou?

O SR. JOAO VILASBOAS — ... e que, portanto, só pode pregar a sua modificação. E' natural que S. Exa. que não se pôde ater às normas traçadas pela Constituição de 1946, procure reformá-la a fim de que seus sentimentos e formação política se possam conter em novos preceitos.

(Continua na 14.ª página)

AVIAÇÃO

REQUERIMENTOS DESPACHADOS PELO MINISTRO DA AERONÁUTICA

O ministro Vasco Alves Secco despacou ontem os seguintes requerimentos:

cap. Alfredo Henrique de Berenguer Cesar, solicitando autorização para gozar férias regulamentares, relativas aos anos de 1955, nas Repúblicas Argentina e do Uruguai, "Concedo";

cap. Elsio Boisson Motta, que se encontra em gôzo de licença para tratamento de saúde de pessoa de sua família, solicitando permissão para ausentar-se do país: "Concedo";

cap. Cyrano Niemeyer Portocarrero, solicitando reconsideração de despacho exarado no seu requerimento anterior: "Indeferido";

ten. Manoel dos Santos Nery, solicitando seja passado por certidão, as informações da D.P.Aer. e da Comissão de Promoções, que serviram de base para o indeferimento do seu requerimento de 10.1.1955: "Deferido";

ten. Ivônio da Costa Figueiredo, solicitando retificação de sua colocação na escala hierárquica do seu quadro: "Não há o que deferir. Arquive-se";

Eduardo Alberto Araripe Pereira, ex-cadete da Academia Militar das Agulhas Negras, solicitanto matrícula no 1.º ano do curso de formação de oficiais aviadores: "Deferido";

Alexei Siliverstow, estrangeiro, solicitando autorização para prestar os exames de concurso de habilitação ao ano de 1956, no Instituto Tecnológico de Aeronáutica: "Deferido";

Givaldo Alves Pinheiro, taifeiro, solicitando cancelamento de punição: "Cancele-se";

soldado Dany Silva Alvarez, solicitando autorização para inscrever-se no concurso de admissão ao curso de formação de sargentos enfermeiros da Aeronáutica: "Indeferido por haver requerido fora do prazo";

ex-cabo da Aeronáutica Antonio Domingos da Cruz, solicitando seja tornado sem efeito o ato do comandante da Base Aérea de São Paulo de 19.4.950, que o expulsou das fileiras da FAB: "Deferido, sem direito aos vencimentos e vantagens atrasados";

Marco Aurelio Mendonça, solicitando inspeção, em grau de recurso, pela Junta Superior de Saúde: "Deferido";

Isabel Amalia Monteiro, solicitando que seja mandado certificar se os menores Sonio Jezebel e Warner, viajaram em avião da FAB, em 4 de setembro de 1954 e em ocasião posteriores, na rota entre Curitiba e Rio de Janeiro: "Certifique-se".

POUSO DE EMERGÊNCIA na Base Aérea do Galeão

Ontem um avião transporte da FAB, n.º 2056 fez um pouso de emergência na Base Aérea do Galeão.

A aeronave pertencente ao 1.º Grupo de Transporte seguia em vôo de rotina para a Base Aérea de Santa Cruz e como o trem de pouso não funcionasse, regressou à sua Base e deu sinal de emergência. Todos ficaram a postos e o avião aterrou de "barriga". A equipagem nada sofreu.

PROMOÇÃO E REFORMA DE PRAÇA

O ministro Vasco Alves Seco assinou portaria, resolvendo promover à graduação de segundo-sargento e, nesta graduação, reformar "ex-officio" o 3º Sarg. José Fortunato da Silva, promovendo-o ainda à graduação de primeiro-sargento.

PROJETEIS DIRIGIDOS DE LONGO RAIO DE AÇÃO

Washington, 6 - O senador democrata, Stuart Symington, afirmou, ontem, que a Rússia já realizou uma prova com um projétil teledirigido, de longo raio de ação, e que "é algo superior a tudo quanto os EE.UU. experimentaram até agora".

Symington fêz esta declaração em um programa de televisão. Um dos principais críticos do programa militar da administração, Symington disse que a Rússia "está bem à frente" dos EE.UU., no desenvolvimento dos projéteis intercontinentais, denominados às vêzes de "arma final", porque não há nenhuma defesa conhecida contra seu ataque.

Acrescentou: 'êles (os russos) provaram um projétil teledirigido, de longa distância, que chega centenas de quilômetros mais longe do que qualquer dos dispositivos semelhantes que jamais hajam experimentado os EE.UU.".

Symington, que foi secretário de Aeronáutica na presidência de Harry Truman, foi interrogado sôbre se sabia, ou apenas supunha, da superioridade relativa dos russos, no campo dos projéteis balísticos teledirigidos. "Creio que sei a verdade", respondeu. UP.

PROSSEGUEM AS BUSCAS

Washington, 6 - A Marinha iniciou uma intensa busca do avião "Otter", da frota Antártica, que se perdeu no sábado, durante um vôo sôbre as geladas regiões polares.

O aparelho fazia parte de um grupo encarregado de procurar um local para o estabelecimento de uma base avançada, perto do Polo Sul. Voava à frente do conjunto explorador, a uns 300 quilômetros do Polo, em viagem de regresso à base de Little América, quando deixou de se comunicar com sua base, UP.

COMPAREÇA À D.P.2

Estão sendo chamados a comparecer à Divisão do Pessoal da Reserva da Diretoria do Pessoal da Aeronáutica, afim de tratarem de assunto do seu interêsse, o primeiro-tenente Evaristo Paulo de Morais e o terceiro-sargento José Ventura da Conceição, ambos da reserva de 1a. classe.

REUNIÃO DA "CECLA"

Realizar-se-á, na próxima quinta-feira, dia 9, mais uma reunião da Comissão de Estudos e Concessões de Linhas Aéreas (CE..CL..A.).

Nessa reunião, estarão em pauta processos das seguintes emprêsas: Navegação aérea Brasileira, real, Aerovias Brasil, Panair do Brasil e Cruzeiro do Sul.

FOI DEFERIDO

No requerimento em que o sr. James Wilborn Marshall, (norte-americano), requer licença para dirigir, não profissionalmente, aeronave nacional em território brasileiro, o cel. av. Dario C. de Azambuja diretor geral de Aeronáutica Civil, exarou despacho dando deferimento.

NOVOS PILOTOS

Fortaleza, 6 - Mais uma turma de pilotos civis será diplomada pelo Aéro Clube do Ceará, M.

TRANSFERÊNCIA DE SARGENTOS DA FAB

O brigadeiro Reinaldo de Carvalho Filho diretor geral do Pessoal da Aeronáutica transferiu para as unidades e estabelecimentos abaixo os seguintes sargentos:

Para a Escola Preparatória de Cadetes de Barbacena, Napoleão Furtado, da Escola de Aeronáutica dos Afonsos.

Para o 1/14º Grupo de aviação (Porto Alegre), Antônio Manoel Foscaches, do Destacamento de Base Aérea de Campo Grande;

para a 1a. Esquadrilha de Ligação e Observação, Pedro Carlos da Silva, do Hospital de Aeronáutica do Galeão;

para o 4º Grupo de transporte, Aristides Nunes de Oliveira, do Comando do Transporte Aéreo (COMA);

para a Escola de Oficiais Especialistas e de Infantaria de Guarda, Genésio Alves Rolim, do Destacamento de Base Aérea de Campo Grande;

para a Base Aérea de Fortaleza, Jorge Cândido dos Reis, do II/5º Grupo de Aviação (Natal).

CONCURSO PARA MÉDICO DA AERONÁUTICA

Realizar-se-á, no dia 22 do corrente, a prova escrita das especialidades de anestesia, laboratório, oftalmologia e radiologia, do concurso de admissão e matrícula ao 12º Curso Especial de Saúde.

Os candidatos inscritos no Distrito Federal deverão se apresentar na sala de aulas da Diretoria de Saúde da Aeronáutica, no 8º andar do edifício do Ministério da Aeronáutica, Avenida Marechal Câmara, nº 233, às oito horas da manhã, providos de carteira de identidade e de caneta-tinteiro.

INICIA-SE SÁBADO PRÓXIMO O III CAMPEONATO DE VÔO À VELA

Como tivemos oportunidade de divulgar realizar de 11 a 19 do corrente o III Campeonato de Vôo à Vela promovido pela Federação Brasileira de Vôo a Vela em Bauru, Estado de São Paulo, já estando inscritos.

Club de Planadores do Rio de Janeiro — Planador BN-1: sr. J. C. Barros Neiva; Planador Weithe: sr. C. Augusto Junqueira; Planador Grunau: dr. Paulo Guimarães; Planador Grunau: sr. João Estevam Tavares; Planador Neiva B: sr. José Gabriel Ferreira.

Aeroclube de Juiz de Fora — Planador BN-1, dr. Eurico Cunha; Planador Grunau: d. Carmem Guimarães.

Aeroclube de S. José dos Campos — Planador BN-1; Ten. Cel. Aldo Kavaes; Planador Kranich: sr. Sapucahy Lins; IPT-17: sr. José Reis; Planador Neiva B: sr. Jairo L. Guerra; Planador Neiva B: sr. A. Siqueira.

Clube Politécnico de Planadores — Planador Olympia: sr. Karl Ficker; Planador Olympio: sr. Alfredo Celso; Planador Neiva B: dr. Breno Junqueira.

Aeroclube de Bauru — Acácio Oliveira Werner Shern, Geraldo Prokesh e Marley Chamorro de las Casas.

Tomará parte no Campeonato um representante argentino, sr. José Cuadrado, Brevê C de ouro e diamantes e 4.º colocado no Campeonato Mundial de 1952; com êle virão 2 outros, camaradas argentinos, entre os quais Oswaldo D. Faggi, C de ouro com diamante.

COMEMORANDO O 10.º ANIVERSÁRIO DA "REAL"

São Paulo, 6 - A "Real" comemorou o seu 10º aniversário tendo início com uma missa, e, logo após, foi servido um churrasco de que tomou, parte mais de 3.000 funcionários.

Na parte da tarde as pessoas presentes tiveram como brinde um vôo panorâmico sôbre São Paulo; um jôgo de foot-ball e um baile. M.

N. da r.: O comt. av. Linneu Gomes, diretor e fundador da "Real" chegará hoje ao aeroporto Santos-Dumont às 11,30 horas comandando uma aeronave da companhia repetindo desta forma o primeiro vôo da emprêsa a 7 de fevereiro de 1946, no qual foi o comandante também do avião. As 12 horas será oferecido um almôço aos funcionários e amigos nesta capital.

Seguros contra fogo
CIA. DE SEGUROS
Argos Fluminense
FUNDADA EM 1845
ALFÂNDEGA, 7 (EDIFÍCIO PRÓPRIO)
RIO DE JANEIRO

AVISO AOS AVIADORES

Através do aviso nº. 26, expedido ontem, a Diretoria de Rotas Aéreas divulgou as seguintes informações:

BAGÉ: — Rádio Bagé, transmissão na freqüência de 4.220 quilociclos e recepção na freqüência de 5.680 quilociclos, inoperante;

BOM JESUS DA LAPA: — Rádio-farol prefixo LP, freqüência de 415 quilociclos, inoperante;

OURINHOS: — Rádio-farol freqüência de 315 quilociclos, operando sem emitir o prefixo OU.

TERMINA HOJE O PRAZO para retirada de convites no Clube de Aeronáutica

Os bailes carnavalescos no Clube de Aeronáutica serão nos dias 11, 12, 13 e 14 próximo. O baile infantil será no dia 13, no qual tomarão parte os filhos dos associados o Clube.

Os pedidos de reserva de mesas e convites podem ser feitos até hoje, dás 9 ás 18 horas, na Secretaria do Clube.

A Diretoria do Clube de Aeronáutica solicita aos associados que desejarem levar convidados a festas carnavalescas, a gentileza de providenciarem o preenchimento dos formulários que se encontram na Secretaria, a expirar-se hoje.

A Diretoria encarece a colaboração dos sócios em vista de ser demorado o processo e confecção das carteiras de ingresso, no estilo dos cartões de identidade.

DISPENSADO DO GABINETE

O ministro da Aeronáutica assinou portaria, dispensando o ten.cel.av. Roberto Julião Cavalcante Lemos, das funções de seu oficial de gabinete.

O cel. av. Roberto Lemos foi designado para integrar o Estado Maior da Junta Interamericana de Defesa com sede em Washington, D.C., devendo seguir amanhã, dia 8 pelo "S/s Argentin" para os EE.UU., COM sua família, conforme divulgamos em nossa edição de 29 de janeiro próximo passado.

Lavanderia da Aeronáutica

O chefe do Reembolsável Central de Intendência, divulga que já se encontra em pleno funcionamento a lavanderia daquele tabelecimento,

AVISO

O SINDICATO DA INDÚSTRIA DE TORREFAÇÃO E MOAGEM DE CAFÉ DO RIO DE JANEIRO, cumprindo o que determina o artigo 3.º da portaria n. 224, de 9 de julho de 1954, publicada no Diário Oficial de 12 de julho de 1954, comunica para os devidos fins, que o preço do café torrado e moído, será no Atacado — Quilo Cr$ 50,20 (cinquenta cruzeiros e vinte centavos) e no varejo — Quilo Cr$ 55,20 (cinquenta e cinco cruzeiros e vinte centavos) e Cr$ 27,60 (vinte e sete cruzeiros e sessenta centavos) meio quilo.

Rio de Janeiro, 6 de fevereiro de 1956.

A DIRETORIA 65263

COMPANHIA COLONIAL DE NAVEGAÇÃO
LISBOA
(Única Companhia Portuguêsa na linha da América do Sul)

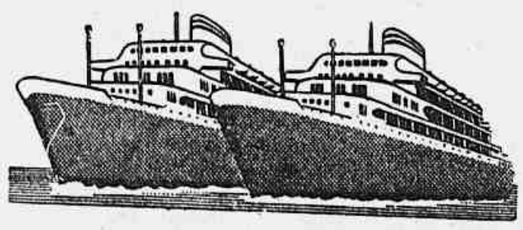

MODERNO TRANSATLÂNTICO PORTUGUÊS
SANTA MARIA
Partirá em 27 de Fevereiro para:
SALVADOR, RECIFE, S. VICENTE, FUNCHAL, VIGO e LISBOA
OUTRAS SAÍDAS:

PARA O RIO DA PRATA		PARA A EUROPA
SANTA MARIA	27 de março	6 de abril
SANTA MARIA	——	7 de maio
SANTA MARIA	5 de junho	15 de junho
SANTA MARIA	19 de julho	28 de julho

O máximo luxo e confôrto em tôdas as classes
Reserva de lugares em tôdas as AGÊNCIAS DE VIAGENS E TURISMO
e nos Agentes Gerais:
COMPANHIA COMERCIAL E MARÍTIMA S. A.
Avenida Rio Branco n.º 4-B — Telef. 23-2930
RIO DE JANEIRO
onde se atenderão todos os passageiros e se prestarão informações sôbre eventual falta de lugares.

Assegure à sua bôca essa
SENSAÇÃO REFRESCANTE de KOLYNOS

...PROTEJA seus dentes contra as cáries
com a exclusiva espuma de ação Anti-Enzimática
de...

— agora também em tamanhos GIGANTE e FAMÍLIA

Única e maravilhosa é a sensação de frescor e de limpeza que V. obtém, tôda a vez que escova os dentes com o Creme Dental KOLYNOS. E para dar a máxima proteção contra os ácidos que produzem as cáries, a abundante espuma de KOLYNOS está impregnada de um ingrediente Anti-Enzimático. Esta substância milagrosa penetra até onde a escôva não pode alcançar e atua como um escudo protetor em tôrno de cada um dos dentes. Frescor e proteção sem igual... sòmente com KOLYNOS. Use-o sempre!

GUERRA

PREVISTA PARA MARÇO A CONCLUSÃO DAS OBRAS DO MODER NÍSSIMO PAVILHÃO DE CIRURGIA DO H.C.E.

O mesmo virá solucionar sérios problemas — Pagamento de diferença de vencimentos — Agraciado com a Medalha do Pacificador o engenheiro Barcelos Neto — O dia ministerial — Conscritos incorporados em 1955 — O inquérito do Colégio Militar — Pagadoria de Inativos e Pensionistas

Já estão praticamente concluídas as obras de construção do modernissimo Pavilhão Cirúrgico para oficiais e suas famílias que estão sendo realizadas no Hospital Central do Exército. Esperam o coronel José Osório e o major Wilson, ambos engenheiros, sendo êste fiscal das obras e aquêle chefe da Comissão Especial nº 7, entregá-las daqui a 40 dias, no máximo, ao general dr. Artur Alcantara, diretor geral daquele nosocômio. Dentro de poucos dias, será iniciada a instalação da custosa aparelhagem cirúrgica que lhe é destinada, bem como dos móveis e outros pertences necessários ao perfeito funcionamento do novo Pavilhão. A sua inauguração está sendo aguardada com natural ansiedade pois virá solucionar problemas sérios não só da administração do Hospital, como da enorme fila de doentes interessados em se internar no dito Pavilhão, visto não conseguirem vaga na 14a. Enfermaria de Oficiais, que está lotada.

Novo comando na Escola de Instrução Especializada

Procedente do norte do país, onde se encontrava na Superintendência de Valorização da Amazônia, chegou domingo último a esta Capital o coronel Omar Emir Chaves, que acaba de ser nomeado comandante da Escola de Instrução Especializada. O coronel Chaves assumirá amanhã, dia 8, pela manhã, a sua nova comissão.

Pagamento de diferença de Vencimentos

A diretoria geral do Pessoal avisa aos oficiais e praças adidos, que efetuará hoje, dia 7, às 16 horas, o pagamento da diferença de vencimentos.

Aos ex-combatentes

O ten. cel. Moziul Moreira Lima solicita-nos a divulgação do seguinte: "Aos companheiros ex-combatentes — 1) Tendo sabido que o meu nome figura em uma chapa registrada na Associação dos Ex-Combatentes — Seção do D.F. sob a legenda "Chapa dos Pracinhas", declaro: não autorizei nem autorizo a inclusão do meu nome na "chapa dos Pracinhas". Rio, 4-2-1956. (a) José Leite Brasiliano da Costa, major; 2) Tendo sabido que o meu nome figura em uma chapa registrada na Associação dos Ex-Combatentes — Seção do D.F. sob a legenda "chapa dos pracinhas", declaro: não autorizei nem autorizo a inclusão do meu nome na "Chapa dos Pracinhas"; continuo a apoiar integralmente a chapa "Ação e União". Rio, 4-2-1956. a) Hilnor Cangaçu Taulois de Mesquita, major".

Conferida a Medalha do Pacificador a um engenheiro da Prefeitura do D. Federal

O ministro da Guerra acaba de conferir ao dr. Antonio de Barcelos Neto, engenheiro da Prefeitura do Distrito Federal, chefe do 13º Distrito de Obras, a Medalha do Pacificador, como reconhecimento pelos serviços prestados pelo mesmo ao Exército, na Vila Militar em Deodoro. O ato ministerial causou a melhor impressão, quer nos meios armados, quer nos civis pois pela primeira vez é concedida a condecoração a um engenheiro da Municipalidade. O dr. Barcelos Neto vai receber aquela distinção em cerimônia que será realizada amanhã, dia 8, às 8 horas, no Estádio do Regimento Sampaio, na guarnição daquela Vila. A condecoração em aprêço será entregue pelo general Manoel de Azembuja Brilhante, comandante da 1a. D. IL, na presença da respectiva oficialidade, bemlitar mandado instaurar pelo ministro da Guerra, para apurar a denúncia de que estavam sendo vendidos a Cr$ 1.000,00, pontos do exame de matemática que ia se realizar por ocasião do concurso de admissão ao Colégio Militar do Rio de Janeiro. Como não podia deixar de ser, o fato causou a pior repercussão, quer nos meios militares, quer nos civis pois estavam concorrendo ao referido concurso cêrca de 3.400 crianças. Segundo estamos informados, infelizmente o fato foi verídico, estando envolvidas pessoas do próprio Colégio, cujos nomes serão conhecidos dentro em pouco com a denúncia das mesmas que será oferecida pelo representante do Ministério Público junto à Auditoria de Guerra da 1a. R. M.

como do secretário de Obras e Viação da Prefeitura, diretor do Departamento de Obras, além de amigos e colegas do agraciado, inclusive comandantes de corpos, diretores e chefes de repartições e estabelecimentos militares e jornalistas.

Comunicado sôbre uniforme

A Secretaria da Guerra comunica que foi marcado o 5º uniforme para o almôço de despedida do adido militar argentino, coronel Juan Bautista Amarfil Lucero, no F. de Copacabana, hoje, dia 7, às 12 horas; e para o embarque do mesmo adido, dia 10, pelo "Rio de la Plata".

Dia do ministro

O ministro Henrique Lott recebeu, ontem, em seu gabinete de trabalho, o general Sink, da Missão Militar Norte-Americana; deputado Joaquim Vicente Rondon, dr. Oton Siqueira, coronel Ernesto Geiser, governador do Piauí, generais Lima Camara, Odilio Denys, Rosa Nepomuceno, Augusto Magessi, marechal Leitão de Carvalho, generais Renato Batista nunes, Aristoteles Ribeiro, Antonio Alves Filho e Tasso Tinoco. As 16 horas, concedeu audiência pública para civis.

Uniforme do dia

Para amanhã, dia 8, foi marcado o 5º uniforme.

Falecimento do major Pedro Viana

Faleceu, anteontem, repentinamente, em sua residência, o major da Arma de Infantaria Pedro Romeiro Viana. Possuidor de todos os cursos da sua arma, era o extinto oficial destacado pelas suas qualidades de verdadeiro profissional especializado em assuntos de serviço militar. Desempenhou várias comissões de importância e dentre elas a de comandante da 1a. Cia. Isolada de Metralhadoras Antiaéreas, primeira unidade no Brasil, dotada de material americano, com sede em Val-de-Cans, no Pará; foi subchefe da 1a. C. R. e o comandante geral da Polícia Militar do Estado do Rio. Ao seu entêrro que foi bastante concorrido, viam-se presentes entre inúmeros amigos, chefes, colegas e camaradas, oficiais e praças da Polícia Fluminense, o comandante Amaral Peixoto, o representante do ministro da Guerra, major Mendonça Lima, o representante do general Zenóbio da Costa, major Domingos Ventura, representante do gen. cmdte. da 1a. R. M., coronel Ivan Pires Ferreira, representante do executor do estado de sitio, coronel Geisel, além de muitas outras autoridades.

Licenciamento de conscritos incorporados em 1955

O ministro da Guerra acaba de baixar portaria alterando a de nº 1.332, de 14 de dezembro de 1955, para o seguinte: "2. Nas demais Zonas e Regiões Militares: a) — o licenciamento será realizado em quatro turmas de efetivos equivalentes, entre 4 e 22 de fevereiro de 1956, ficando as datas e a organização dessas turmas a critério dos comandos de Zonas Militares.

Concluído o inquérito do Colégio Militar

Vêm de ser encaminhados à Justiça os autos do inquérito policial-militar mandado instaurar pelo ministro da Guerra, a fim de apurar a denúncia de que estavam sendo vendidos pontos do exame de matemática que ia se realizar por ocasião do concurso de admissão ao Colégio Militar do Rio de Janeiro. Como não podia deixar de ser, o fato causou a pior repercussão, quer nos meios militares, quer nos civis pois estavam concorrendo ao referido concurso cêrca de 3.400 crianças. Segundo estamos informados, infelizmente o fato foi verídico, estando envolvidas pessoas do próprio Colégio, cujos nomes serão conhecidos dentro em pouco com a denúncia das mesmas que será oferecida pelo representante do Ministério Público junto à Auditoria de Guerra da 1a. R. M.

Seção especial da FEB

O chefe da Seção Especial da FEB solicita, por nosso intermédio, o comparecimento àquêle órgão, dos ex-combatentes Luiz Emiliano dos Santos, Valdemiro Correa Dutra e Anterio Leal, todos para tratarem de assuntos de seus interêsses.

Colegio Militar de Belo Horizonte

Por decreto de 1º de fev. de 56 o sr. presidente da República nomeou: O Cel. Inf. José Carlos Campos Cristo, para Subcomandante; - o Cel. prof. Calimério Nestor dos Santos Filho, para subdiretor do ensino Fundamental; - o Ten. Cel. Inf. Antônio Carlos Mourão Ratton, para fiscal Administrativo; - o Maj. Inf. Amaury Barroso da Conceição, para a Seção Técnica de Ensino.

Reservistas Chamados

Deverão comparecer o Serviço Militar Regional, sito no 3º andar do Edifício da Guerra, nos dias de expediente, entre 12 e 16 horas, com exceção de 5as. e sábados que é das 8 às 11 horas, os reservistas Ocarlino de Souza, Baltejam José Gonçalves e Walgliston Furtado a dim de receberem os seus certificados de Reservista.

Estabelecimento Central de Finanças

O chefe do Estabelecimento Central de Finanças avisa por nosso intermédio que os Tesoureiros das Unidades e prefixos abaixo deverão comparecer no referido estabelecimento a fim de prestar informações atinentes aos processos de requisição de numerários: 1008 - 1009 - 1029 - 1047 - 1054 -1058 - 1065 - 1072 -1081 - 1103 - 1104 - 1106 - 1108 - 1122 - 1126 - 1131 - 1132 - 1149 e 1161.

Pagadoria Central de Inativos e Pensionistas

O chefe da Pagadoria Central de Inativos e Pensionistas, avisa, por nosso intermédio que se encontram à disposição dos interessados no Protocolo daquela Repartição, sob os n. abaixo, as Cartas-Patente e Provisões de Reforma dos seguintes Oficiais e Praças: *Oficiais* - 801 - Alipio Cândido - 808 - Benedicto Victoriano Santiago - 810 - Berto Marcelino Cariry - 811 - Antônio Pereira dos Santos - 819 - Darcy Carneiro da Cruz - 817 - Deusdedit Lopes dos Santos - 819 - Darcy Carneiro - 822 - Enedino Martins Magalhães - 823 - Francisco de Azevedo Carvalho - 826 - Franklin de Carvalho Júnior - 831 - Francisco Borges de Campos - 833 - Genésio Ferreira - 839 - Hildebrando de Azevedo - 843 - José Jorge Miguel - 845 - João de Almeida Thiago - 847 - João Ferreira - 854 - José Benedito Ferreira - 860 - José Cardoso - 861 - José do Nascimento - 864 - José Gabriel da Costa - 869 - João Martins Penna - 870 - Levy Ribeiro Bittencourt - 872 - Luiz Martins do Espírito Santo - 873 - Luiz Florentino de Siqueira - 879 - Manoel Silva - 883 - Manoel Teodoro da Cunha - 884 - Nelson Moreira Santiago - 886 - Newton da Costa Fernandes da Silva - 887 - Olívio de Menezes - 888 - Accácio Gonçalves da Silva - 892 - Oscar Francisco de Sales - Oswaldo Lemos Jardim - 899 - Raimundo Nonato Vieira Nina - 903 - Raimundo Cunha - 907 - Samuel Ferreira de Carvalho - 909 - Umbelino Dornelles - 910 - Valdor Bonifácio Corrêa - 914 - Zorday Prati - 917 - Alcebiades da Silva - 920 - Aristides Arthur Suffinti - 923 - Arthur Martins do Nascimento - 924 - Ademar da Silva Costa- 927- Antônio Januário da Silva - 929 - Acrisio dos Santos - 930 - Antônio Fernandes de Souza - 931 - Adolfo Cavalcante de S. Pena -935 - Arnaldo Arnaldino de Andrade - 938 - Armando Augusto Guadalupe - 942 - Adovaldo Figueiredo de Souza - 943 - Alherone da Rocha do O' - 946 - Antônio Pires Sobrinho - 948 - Alcides Leal - 949 - Atalmar de Souza Figueiredo - 951 - Ariston Rabelo de Souza - 952 - Antenor Ribeiro de Souza.

Praças - 1. Adelaide Caldas Lago - 3 - Agenor Filho - 5 - Alcebiades Antônio da Silva - 8 - Alfredo Farias Leite - 10 - Alvaro Bernardo - 13 - Antônio Dantas de Oliveira - 17 - Antônio do Nascimento - 23 - Benedito Martins dos Santos - 24 - Benedito Oliveira - 25 - Benoni Borges de Oliveira - 26 - Bento Pôrto Pereira - 30 - Dorcelino Silva - 31 - Edgard José Gonçalves - 38 - Emilio Belengire - 39 - Enedino Nunes Pereira - 43 - Francisca Maria Joana (fal.) - 45 - Galeno Martins de Souza - 47 - Giddalte Bispo dos Santos - 53 - João de Matos Souza Filho - 55 - João Ferreira do Amaral - 56 - Joaquim Maximino - 58 - Jorge de Assis - 59 - Jorge dos Santos.

A entrega será feita pelo Protocolo daquela Pagadoria, às 2as., 4as., e 6as. feiras, das 15 às 16,30 horas.

Pessoas Chamadas à Secretaria da Guerra

Solicita-se o comparecimento das pessoas abaixo mencionadas, às 2as., 4as., e 6as. feiras, no horário do expediente, à 1a. Divisão da Secretaria Geral do Ministério da Guerra, a fim de tratarem de assunto de seus interêsses: Cândido José dos Santos, Enio de Campos, Antônio Francisco de Paula, José Paz Blanco, Walfredo Tavares de Araújo, Adyr Pêcego Messina, Gésio Neves do Patrocínio, Josafá Francisco, Giuseppe Guido, Jorge de Souza Lôbo, José Francisco de Lima, José de Almeida Vilas Boas, Anthero Leal, Zeferino Campelo de Moraes, Milton Moreira Pereira, Martinho da Silva Cruz, Ivan Vieira Baithazar, Miguel Alves Xavier, Isnard Campos, Wamny Paiva, Waldomiro Ribeiro, Heraldo Gomes da Cruz, José Pereira da Silva, João Lopes de Souza, Jayme Gonçalves José Ribeiro da Silva, João Angel Roris Guizande, Nelson Gomes de Aguiar Antuérpio Nemem, Alfredo Leão, Lopes, Jacyra de Souza Goes, João da Silva Leal, Manoel Machado dos Santos, Otacílio Rezende da Silva, Oscar Campos da Cunha, Otávio Christo Miscow, Ayres Rodrigues da Silva.

BOLETIM DA DIRETORIA GERAL DO PESSOAL DO EXÉRCITO

GABINETE

Q. G. DO EXERCITO - CAPITAL FEDERAL, 6 DE FEVEREIRO DE 1956

BOLETIM INTERNO N.º 30

Para conhecimento desta Diretoria Geral, Diretorias subordinadas e devida execução, publico o seguinte:

Apresentação de Oficiais

General de Brigada R.1. Arthur Gomes Ribeiro, por ter sido promovido e transferido para a Reserva de 1a. Classe.

Infantaria

Tenente-coronel Humberto Freire de Andrade, da D. E. F., por ter regressado de São Paulo, onde fôra a serviço da Diretoria de Ensino de Formação.

Major Arnóbio Pinto de Mendonça, da D. G. P., por ter passado à disposição da Comissão Interministerial de Interpretações das Leis Especiais, de ordem do ministro;

Capitães Moacyr da Silva Cavalcante, do 11.º R. I., por ter sido suspenso, por ordem do ministro, seu embarque para o 11.º R. I. e continuar adido à Es. A. O., aguardando classificação; Sérvolo Lisboa Braga, da 1a. D. L., por ter sido incluido no Q. T. A., classificado na 1a. D. L., desligado da Es. T. E. e entrado em trânsito; Ivano Madeira Coelho, da D. Arq. Ex., por término de exames de admissão à Es. T. E. e recolher-se à D. Arq. Exército;

1.ºs tenentes Paulo Teotônio Firpo Cruz, da A. M. A. N., por regressar à Rezende, por término de férias; Evandro Franklin Quintella, da Es. S. A., por término de férias e seguir destino; Henyr Moreno Alves, da 11a. C. R., por seguir destino; Samuel Ayres da Silva, do E. C. S., por ter sido transferido, por necessidade do serviço, do 1.º Bil. de Saúde para o Estabelecimento Central de Subsistência, como dentista.

Cavalaria

Majores Darcy Jardim de Mattos, da 19a. C. R., por término de licença para tratamento de saúde de pessoa de sua família e aguardar embarque, por via marítima; Braz Teixeira Filho, do Q. G. da 2a. D. C., por término de dispensa do serviço e regressar, via aérea dia 6 de fevereiro de 1956.

Capitães Ernani Jorge Corrêa, do R. Rec. Mec., por ter sido desligado do R. Rec. Mec., em virtude de sua nomeação para a A. M. A. N.; José Carlos de Avellar, do 4.º R. C., por ter sido prorrogado para mais 20 dias, a licença para tratamento de saúde de sua espôsa.

1.º tenente Q. A. O. Antônio Paulo de Niemeyer Barreira do E. M. E., por ter sido nomeado, por necessidade do serviço, para o E. M. E. e recolher-se.

2.º tenente Renato da Silva Gosling, do R. Rec. Mec., por término de trânsito.

Artilharia

Tenentes-coronéis Eurico de Sá da Rocha Maia, da Com. Sup. de Economia e Finanças, por ter sido classificado na Comissão de Economia e Finanças, ter sido desligado da D. G. P., onde se achava adido e apresentar-se à C. S. E. F.; Carlos de Castro Torres, do Q. G. da 1a. R. M., por ter sido classificado no Q. G. da 1a. R. M.;

Majores Everaldo de Oliveira Reis, do I. 7.º R. O. 105, por ter vindo de Rezende para seguir destino, pelo Pedro II, para sua nova Unidade em Olinda, Estado de Pernambuco; Luiz Gonzaga de Andrada Seroa, da 29a. C. RR. por término de trânsito e ficar aguardando embarque; Helio Rubens de Castro Torres, da Of. e Dep. de Com. da 6a. R. M., por ter sido classificado, desligado da Es. T. E. e entrar em trânsito.

Capitães Geraldo do Rêgo Campelo, da Es. T. E., por ter vindo a esta Capital, em gôzo de férias e ter que regressar a Curitiba; Jorge Marsiaj Leal, da Dir. Com., por ter sido incluido no O. T. A., por conclusão de Curso de Comunicações da Es. T. E. e classificado na Diretoria de Comunicações; Creusmar Pereira de Almeida, do Dp. Central de Mat. Com., por ter sido classificado no Dep. Central e Pq. Mat., de Comunicações; Jorge da Costa Braga, Of. e Dep. de Mat. de Com. da 1a. R. M., por ter sido classificado na Of. e Dep. de Mat. de Com. da 1a. R. M.

1.ºs tenentes Cláudio Vidal Barbosa, da 2a. B. O. C., por término de exame na Es. T. E. e recolher-se a sua Unidade; Paulo Martins Ney da Silva, da A. M. A. N., por término de férias e regressar à A. M. A. N.

Engenharia

Tenente-coronel Eloy Portilho Dias, do Q. G. da 7a. R. M., por ter desistido do restante do trânsito e seguir destino a 5, via marítima.

Major José Carlos Zamprogno, da Fábrica da Estrela por ter sido incluido no Quadro de Técnicos, ter sido classificado na Fábrica da Estrela e ter entrado em trânsito.

Capitães Paulo Mendes Antas, da D. O. F., por término de curso na Es. T. E., ter sido excluido dêsse Estabelecimento, incluido no Q.T.A., e classificado na D. O. F.; Newton Roberti Leite, do 1.º Grup. E. por conclusão de exames na Es. T. E., estar pronto para seguir destino e aguardar embarque.

1.º tenente Walter Machado de Miranda Filho, do 4.º B. E., por desistir do restante do trânsito e seguir destino.

Tenente-coronel Manoel de Castro, do E. R. M. I. 7, por ter vindo de Recife, a serviço do seu Estabelecimento e ter de regressar no dia 5 de fevereiro de 1956.

2.º tenente Aiceu Leal, do Q. G da 2a. D. I., por ficar adido ao Nu. D. Ae. T., a fim de cursar a Es. de Pára-quedistas.

Saúde

Médicos: 1.ºs tenentes Mauro Andrade Poggi, da Es. S. E., por ter sido classificado na Ia. S. G. A. Cos. M.; Nelton Guimarães Telles, da Es. S. E., por ter sido classificado no 2.º B. C. C. L. e entrado em trânsito.

Dentista: Major Guajara Augusto Cavallero, da Fábrica Presidente Vargas, por término de trânsito e seguir destino.

Especialista de Saúde: 2.º tenente Q. A. O. Antônio Vabedal de Andrade, do B Es. E. por ter sido transferido da A. M. A. N. e entrar em trânsito.

Técnicos

Majores Francisco Toledo Pacheco, da C. E. O. 6., por ter sido incluido no Q. T., classificado na C. E. O. 6, e ficar adido a D. O. F. E.; José Pires Domingues, da Fábrica de Itajubá, por ter sido incluido no Q. T. A., nomeado para servir na Fábrica de Itajubá, desligado da Es. T. E. e entrado em trânsito, a 13; Gerson Alvite, da Es. T. E., por ter sido classificado no S. O. Da 6a. R. M. e entrar em trânsito; Roberto Meira de Vasconcellos Chaves, da Prefeitura Militar de Deodoro, por ter sido incluido no Q. T. A., ter sido excluido edesligado da Es. T. E., e apresentar-se a Prefeitura Militar de Deodoro, para onde foi nomeado; Alberto da Silva Moreira, da C. E. R. 3, por ter sido classificado na C. E. R. 3, e entrar em trânsito; Ubirajara Brito Costa, da C. E. O., por ter sido classificado na C. E. O. 6 e ficar adido a D. O. F. E.; Mário Marques, da C.E. R. ç, por ter sido incluido no Q. T. A., classificado na C. E. R. 5, e entrado em trânsito; Humberto Vicente Passini, da C. E. R. 2, por ter sido incluido no Q. T. A., desligado da Es. T. E. e entrado em trânsito.

Capitães Silio Vaz, da 2a. D. L., por ter sido incluido no Q. T. A., classificado na 2a. Divisão de Levantamento, desligado da Es. T. E. e entrado em trânsito; Philinto José Braga Coelho, da 2a. D. L., por ter sido incluido no Q. T. A., classificado na 2a. Divisão de Levantamento, desligado da Es. T. E. e entrado em trânsito; Ulysses da Silva, da D. S. G., por ter sido incluido no Q. T. A., desligado da Es. T. E., classificado na D. S. G. e seguir destino; Osmar Olyntho Mller, da 1a. D. L., por ter sido incluido no Q. T. A., classificado na 1a. D. L., e permanecer adido à D. S. G., por 30 dias, de ordem do general cmt. do D. T. P, por proposta da D. S. G.

Movimentação

Transferência — Por necessidade do serviço, 5.- Regimento de Infantaria, o tenente-coronel Aleides Carneiro de Castro e Silva, do 17.º Regimento de Infantaria;

é Quadro Suplementar Privativo, o tenente-coronel Vaz Curvo e o major Octávio Alves Meira, do Quadro Suplementar Geral.

Classificação — Por necessidade do serviço: 20.º Batalhão de Caçadores, o tenente-coronel Mário de Carvalho Lima, sendo, em consequência, transferido do Quadro Suplementar Geral para o Quadro Ordinário, ficando, assim, retificado o decreto de 22 de novembro de 1955, relativo ao mesmo oficial;

23.º Batalhão de Caçadores o major Aldenor da Silva Maia, sendo, em consequência transferido do Quadro Suplementar Geral, para o Quadro Ordinário;

25.º Batalhão de Caçadores, o major Octávio Miranda, sendo, em consequência, transferido do Quadro Suplementar Geral para o Quadro Ordinário, ficando assim, retificado o decreto de 13 de janeiro de 1956, relativo ao mesmo oficial;

13.º Batalhão de Caçadores, o major Ovídio Souto da Silva, sendo, em consequência, transferido do Quadro Suplementar Geral para o Quadro Ordinário.

Exoneração: Das funções que exerce na Prefeitura Militar de Deodoro, o major José Gomes Rodrigues de Albuquerque;

Nomeação - Por necessidade do serviço: Secretaria Geral do Ministério da Guerra, o cel. João Henrique Gayoso e Almendra;

Departamento Geral de Administ- Silva Pereira;

Chefe do Estado-Maior da 2a. Bri-

Departamento Geral de Odministração, o major Alberto Faria da Silva Pereira;

Chefe do Estado-Maior da 2a. Brigada Mista, o cel. Altevir Soares;

Diretoria de Motomecanização, o major Apio Cláudio Siaines de Castro, sendo, em consequência, incluido no Quadr Suplementar Geral;

Diretoria Geral do Serviço Militar, o major Benedito Felix de Souza.

Colégio Militar de Belo Horizonte, o cel. José Carlos Campos Cristo, tenente-coronel Antônio Carlos Mourão Ratton e o major Amaury Barroso da Conceição.

Instrutor Chefe do N. P. O. R., anexo ao 24.º B. C., para os anos letivos de 1956 e 1957, o capitão José Pereira dos Santos.

Instutor, da Es. A. O., para os anos letivos de 1956 e 1957, o capitão José de Vasconcelos Sampaio;

Instrutor Estagiário da Es. A. O., para o ano letivo de 1956, o capitão Luiz Nunes Portela.

D. G M. B., de ordem do ministro, o capitão Jardel da Fonseca Walker, adido a esta Diretoria-Geral.

Q. G. da 2a R. M., apitão João Cássio Martins de Souza Santos, do C I., E. Ae. TT.

Comissão de Rêde n. 1, o 2.º tenente Q .A. O. Pedro Amado de Lira, do E. M. E.

Retificação de nomeação - Por necessidade do serviço: D. G. P., o 2.º tenente Q. A. O. Lourival Mesquita Rangel, adido à 3a. Cia. de Guardas, e não Comissão de Rêde n. 1, conforme fêz público o B. I. de 9 de janeiro de 1956, desta Diretoria-Geral.

Recondução - Por necessidade do serviço: As funções de Instrutor da Escola de Comunicações, até o fim do ano letivo de 1956, o capitão Newton Dias da Mota.

As funções de Auxiliar de Instrutor da Escola Preparatória de Fortaleza, até o fim do ano letivo de 1956, o 1.º tenente José Geraldo de Farias.

Cavalaria

Transferência — Por necessidade do serviço: Quadro Suplementar Privativo, o tenente-coronel Manoel Luiz Palmeiro, do Quadro Suplementar Geral.

1.º Regimento de Cavalaria de Guardas, o major José Henrique Silva Acioli, do Regimento de Reconhecimento Mecanizado.

Classificação - Por necessidade do serviço: Regimento de Reconhecimento Mecanizado, o major Braz Teixeira Filho, sendo, em consequência, transferido do Quadro Suplementar Geral, para o Quadro Ordinário.

3.º Batalhão de Carros de Combate, o major Elir Cardoso dos Santos, sendo, em consequência, transferido do Quadro Suplementar Geral, para o Quadro Ordinário;

1.º Regimento de Cavalaria Motorizado, o major Jorge Alberto de Almeida Lopes, sendo, em consequência, transferido do Quadro Suplementar Geral, para o Quadro Ordinário.

Por interêsse próprio: 1.º Regimento de Reconhecimento Mecanizado, o major Sebastião Tenório de Albuquerque, sendo, em consequência, transferido do Quadro Suplementar Geral, para o Quadro Ordinário.

Exoneração — Auxiliar de Instrutor da Es. M. M., por conclusão de prazo de nomeação, o 1.º tenente Tais Blaso.

Nomeação - Por necessidade do serviço: Diretoria-Geral do Serviço Militar, o major Kardec Leme;

Diretoria de Motomecanização, o major João de Deus Goulart Cerveira, sendo, em consequência, transferido do Quadro Ordinário para o Quadro Suplementar Geral;

Escola de Motomecanização, o major Waldo Prates Pereira, sendo, em consequência, incluido no Quadro Suplementar Geral.

Por interêsse próprio: Diretoria de Armas, o major Darci Bueno transferido do Quadro Suplementar Privativo para o Quadro Suplementar Geral.

Artilharia

Transferência — Por necessidade do serviço: Quadro Suplementar Privativo, o tenente-coronel Américo Ferreira da Silva, e o major Marcilio de Sá Earp, do Quadro Suplementar Geral.

Quadro de Estado-Maior da Ativa, o tenente-coronel Ayrton Salgueiro de Freitas, do Quadro Suplementar Geral;

Quadro de Estado-Maior da Ativa, o tenente-coronel Fernando Menescal Vilfar, do Quadro Ordinário.

Classificação - Por necessidade do serviço: 1.º Regimento de Obuzes, o tenente-coronel João e moura Dias, sendo, em consequência, transferido do Quadro Suplementar Geral, para o Quadro Ordinário;

5.º Grupo de Canhões 90 Antiaéreos, o tenente-coronel Luiz Felipe da Silva Wiedmann, sendo, em consequência, transferido do Quadro Suplementar Geral, para o Quadro Ordinário;q

5.º Grupo de Canhões 90 Antiaéreos, o major Ney Virgilio de Carvalho, sendo, em consequência, transferido do Quadro Suplementar Geral, para o Quadro Ordinário;

Em consequência, ficam assim, retificados os decretos de 7 de janeiro de 1956, relativos aos oficiais, classificados no 5.º G. Can. 90 A. Aé.;

10.º Grupo de Artilharia Transportado, o tenente-coronel Manuel Clodoveu Justo Pinheiro, sendo, em consequência transferido do Quadro Suplementar Geral, para o Quadro Ordinário;

3.º Regimento de Artilharia Montado, o major Jonas de Moraes Correa Neto, sendo, em consequência, incluido no Quadro Ordinário, ficando, assim, retificado o decreto de 12 de janeiro de 1956, relativo ao mesmo ficial.

1.º Grupamento de Artilharia de Costa da 2a. Região Militar, o major José do Amaral Garboggini, sendo, em consequência, transferido do Quadro Suplementar Privativo para o Quadro Ordinário;

1.º Grupo de Artilharia de Costa, o major Osmany Maciel Pillar, sendo, em consequência, incluido no Quadro Ordinário.

Carnaval -Dias 11, 12, 13 e 14 - das 23,00 às 04,00 horas - Reserva de mesas, no Departamento Recreativo, e tickets para cadetes a partir das 14,00 horas.

Domingo, 12 - No horário das 15,30 às 19,00 horas, Grandioso Baile Infantil. Reserva de mesas, no Departamento Recreativo.

Calmon de Andrade, sendo, em corsequência, transferido do quadro Suplementar Privativo para o Quadro Suplementar Geral.

Ajxiliar de Instrutor da Es. D.A. Aé., para os anos letivos de 1956 e 1957, o 1.º tenente João de Alencar Araripe.

Engenharia

Transferência — Por necessidade do serviço: Quadro Suplemen- (Continua na 4.ª pág. do 2.º cad.)

CLUBE MILITAR

Departamento Recreativo - Bailes de Carnaval - Instruções - Tendo em vista as determinações baixadas pelos Exmos. Snrs. Dr. Juiz de Menores e General Chefe de Polícia, o Departamento recreativo do Clube Militar, para os bailes de carnaval que terá lugar na sede social, fará observar as seguintes instruções: 1. Não será permitido o uso de lança-perfume; 2 Não serão permitidas as fantasias de maillot, short e calção de banho, com exceção das fantasias de calças curtas que não atentem contra a moral; 3. Não será permitido o ingresso de menores de 14 anos, mesmo acompanhados pelos pais ou responsáveis.

Baile Infantil

1 Aos menores de 5 anos é permitido, quando acompanhados, assistir aos festejos, sem deles participar, devendo retirar-se às 18,00 horas, impreterivelmente; 2. As crianças de 5 anos, poderão tomar parte nos festejos, desde que acompanhadas pelos pais ou responsáveis; 3. O salão do 5º andar destina-se aos menores de 5 a 14 anos, e o do 5º andar aos menores de 14 a 18 anos; 4. Não serão permitidas as fantasias de maillot e biquini; 5. Não serão permitidos o uso de lança-perfume e a venda de bebida alcoólica.

Obs. -Serão apreendidos os lança-perfumes encontrados no salão ou no recinto do Clube, tanto nos bailes de adultos como no Infantil. Assim, a Diretoria do Clube Militar solicita a valiosa colaboração dos sócios, nêsse sentido, a fim de evitar aborrecimentos.

V. pensa em SEGURANÇA

e usa FERODO

LONA PARA FREIO

-OU NÃO SE IMPORTA?

V., como automobilista - é responsável pelo seu carro, por sua vida e pela vida dos outros! - Por isso, não deve ignorar que o calor excessivo diminui a resistência das lonas comuns e o coeficiente de fricção, e que é muitas vêzes perigoso... e sempre quando menos se espera! Para ficar definitivamente despreocupado, empregue a lona para freio FERODO - pois FERODO significa perfeição, durabilidade, homogeneidade e eficiência - FERODO é ideal para altas temperaturas, mantendo-se inalterável aquêle coeficiente de fricção. Não se arrisque mais, especialmente com o tráfego intenso de nossos dias - mande pôr FERODO em seu veículo - e certifique-se de que é FERODO mesmo!

LONA PARA FREIO FERODO nunca falha!

Quando o esfôrço é excessivo para um rolamento comum

recorra aos Rolamentos TIMKEN Made in U.S.A.

MARCA REGISTRADA • REG. U. S. PAT. OFF.

mais resistentes e duráveis porque são de roletes cônicos!

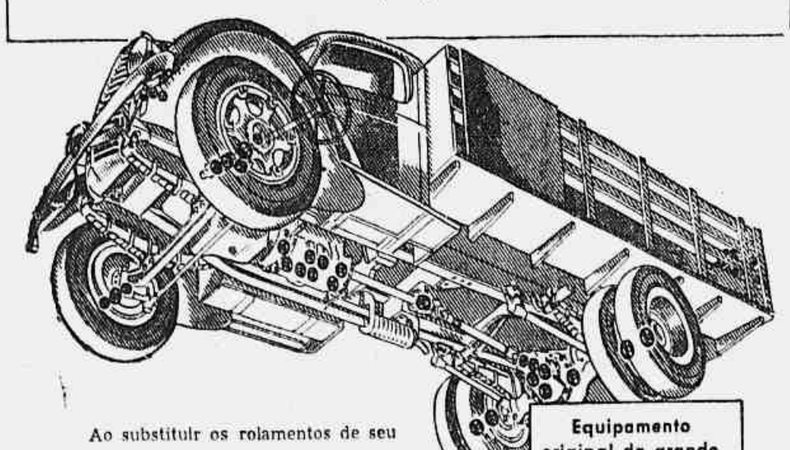

Equipamento original da grande maioria dos veículos motorizados norte-americanos!

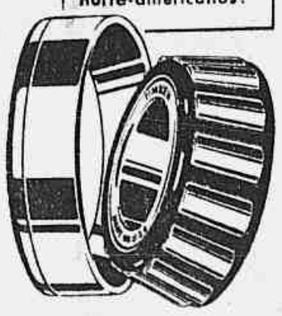

Ao substituir os rolamentos de seu carro, exija sempre TIMKEN - usados e recomendados pelos mais experientes fabricantes de automóveis de todo o mundo. TIMKEN é melhor e mais durável porque suporta cargas que seriam excessivas para um rolamento comum.

THE TIMKEN ROLLER BEARING COMPANY OF SOUTH AMERICA

Avenida Duque de Caxias, 334/338 — Caixa Postal 8.208 — São Paulo

DISTRIBUIDORES AUTORIZADOS NO RIO DE JANEIRO:

LUPORINI - Comércio e Indústria S. A. Rua Riachuelo, 208 Praça Marechal Hermes, 5

SOMAC SOC. MÁQUINAS ACESSÓRIOS LTDA. Rua Figueira de Melo, 332/334

RABELLO MAIA & CIA. LTDA. Rua Figueira de Melo, 426-B

3 grandes capitais, ligadas por um grande avião:

o "SCANDIA" da Vasp

CURITIBA - SÃO PAULO – RIO DE JANEIRO

são "visinhos do lado", quando se vôa pelos novos "SCANDIA" da Vasp — a mais perfeita combinação de velocidade e extremo confôrto.

VIAGENS DIÁRIAS

Partidas:	Partidas:
Curitiba, 7:50	Rio de Janeiro 15:30
São Paulo, 9:30	São Paulo 17:15
Chegada:	Chegada:
Rio de Janeiro 10:30	Curitiba 18:05

IMPORTANTE

No Rio, o "SCANDIA" chega e parte do aeroporto Santos Dumont - no centro da cidade!

CIN - 02-626

De dia ou de noite, vôe sòmente pelos "SCANDIA" da frota FITA AZUL da VIAÇÃO AÉREA SÃO PAULO

NO MUNDO POLÍTICO

- *A UDN e os seus aliados*
- *Reunião do PSD*
- *Tempo quente no PSP*

Alguns pequenos partidos não gostam de ser denominados de "satélites" da UDN. Realmente, o PSB e o PDC, com linhas doutrinárias definidas, assim como o parlamentarissimo PL, só são udenistas no ponto em que a UDN se inclina até êles, em busca de apoio político. Quanto ao resto, não se trocam por dá lá aquela palha.

O PSB, por exemplo, já se afastou do poderoso aliado, não tanto com médo de absorção como pelo entrechoque evidente entre os dois programas partidários. O PDC, ontem, já deu uma demonstração de que não quer seguir como caudatário na questão da reforma da lei eleitoral e da Constituição. O seu presidente, monsenhor Arruda Câmara, considera que um assunto de tanta transcendência deve ser estudado em conjunto pelos partidos, assim como quem quer dizer que não bastam as conhecidas reivindicações da UDN.

Resta o PL, que também não tardará a dar uma demonstraçãozinha de independência. No fim, os quatro partidos só se entenderam mesmo na candidatura do general Juarez Távora, cujo lançamento a UDN terminou aproveitando, embora um pouco tardiamente.

REUNIÃO DO PSD

O PSD deve realizar hoje uma reunião em sua sede. O assunto principal é a escolha dos líderes da maioria e do partido no Congresso. Para a Câmara já está praticamente assentada a escolha dos srs. Vieira de Melo, para a liderança da maioria, e Lamelra Bittencourt, para a do PSD. Para o Senado, o assunto só deve ser resolvido a partir de 15 de março.

Até lá, os srs. Apolônio Sales e Felinto Müller, continuarão, respectivamente, como líderes da maioria e do PSD.

A questão da eleição, da Mesa da Câmara também deve ser discutida hoje na reunião dos pessedistas.

TEMPO QUENTE NO PSP

Está criado o tempo quente nas relações entre o sr. Adhemar de Barros e a bancada do PSP na Câmara, que realizou uma reunião, ontem à tarde, especialmente para tratar do assunto. E o motivo da briga é que o sr. Ademar de Barros, como costuma acontecer, passou mais uma vez a perna nos seus correligionários, no caso das nomeações do novo govêrno.

O sr. Ademar de Barros, segundo o líder Arnaldo Cerdeira, convencionara com êle o seguinte: — tomaria a si o direito de indicar as nomeações para ministro, caso coubessem ministérios ao PSP, ficando à bancada o direito de indicar os nomes para autarquias ou cargos estaduais, se êstes também viessem caber ao PSP.

Ontem, o negócio estourou. Um sr. Renato Macedo, homem de confiança do sr. Ademar de Barros, apresentou-se com uma carta dêste ao sr. João Goulart, a qual lhe dava amplos poderes para discutir com o presidente do PTB as indicações que coubessem ao PSP.

A bancada se inflamou na tarde de ontem. Se o sr. Ademar de Barros rompera a combinação, era preciso dar-lhe uma demonstração de fôrça. E o sr. Deodoro de Mendonça ficou incumbido de levar-lhe uma nota subscrita pela bancada.

Uma coisa, entretanto, não está bem esclarecida. É que a existência da carta do sr. Ademar de Barros, com assinatura e tudo, é um documento, ao passo que o compromisso com a bancada se limita a uma conversa de que deu conta o sr. Arnaldo Cerdeira. Alguém não interpretou bem o entendimento.

LUPION VEIO VETAR SOUZA NAVES

O sr. Souza Naves foi indicado pelo PTB para a Carteira Agrícola do Banco do Brasil.

Ontem, chegou ao Rio o sr. Moisés Lupion, seu adversário político no Paraná, que veio com a disposição de vetar sua indicação.

Por outro lado, a Carteira está ocupada pelo sr. Artur Santos, ex-presidente da UDN, que não se mostra disposto a deixá-la sem maiores razões.

O cargo deve ser muito bom.

CLOVIS SALGADO PORÁ PONTO FINAL

O ministro da Educação, sr. Clovis Salgado, viaja amanhã para Belo Horizonte, com o objetivo de pôr um ponto final no caso das nomeações, que se assegura terem tomado caráter de verdadeiro testamento político no fim do seu govêrno em Minas. Vai solicitar ao Departamento de Administração Geral, que concentra os serviços administrativos do Estado, uma relação de tôdas as nomeações publicadas ou a publicar atribuídas ao seu govêrno. Pretende provar que, em alguns casos, como no da Penitenciária de Neves, nada mais fêz que regularizar a situação de numerosos servidores, muitos dos quais permaneciam, em situação irregular desde os tempos da interventoria Valadares.

AS REFORMAS E O PR

A bancada do PR estêve reunida ontem, de tarde, na biblioteca da Câmara. Poucos foram os deputados que faltaram, por se tratar de encontro importante, no dizer do sr. Manoel Novais.

A principal questão em estudos foi a reforma da Constituição e a reforma administrativa, preconizada pelo sr. Amaral Peixoto.

O líder do PR, leu a carta, que lhe fôra enviada pelo presidente do PSD, achando todos, depois da leitura, que se tratava de assunto muito nebuloso ainda. Foi focalizada também a posição do partido, em face dos problemas políticos mais urgentes, como sejam a reforma da mesa da Câmara e a questão da participação do PR no govêrno.

Hoje deverá o PR reunir-se com o PTB e o PSP para harmonizarem seus pontos de vista em função da unidade do bloco parlamentar da minoria, composto daqueles partidos.

CONGRATULAÇÕES

O presidente do PSD, sr. Amaral Peixoto, vem recebendo de todos os pontos do país telegramas de congratulações pela posse do sr. Juscelino Kubitschek. Ainda ontem, recebeu mensagens do diretório regional de Mato Grosso, presidido pelo sr. Felinto Muller, e da Comissão de Reestruturação do PSD gaúcho, chefiada pelo general Daim Filho.

NOVA CARTEIRA NO BANCO DO BRASIL

Nova carteira deverá ser criada dentro em breve, no Banco do Brasil. Trata-se da Carteira de Colonização.

Disputam a direção da nova entidade duas correntes. De um lado o PSD de Pernambuco. De outro, elementos ligados aos usineiros do mesmo Estado, tendo à frente o sr. Gileno de Carli.

REVIRAVOLTA NO CASO DAS EXPULSÕES NO PSB

S. PAULO, 6. Ao que se informa, prevalece, agora, no seio do PSB, um clima contrário à expulsão dos elementos acusados de rebeldia partidária. Tais elementos são o deputado Cid Franco, o vereador Freitas Nobre e o sr. Febus Gikovate, membro do Diretório Nacional da agremiação.

Aquêles que pleiteavam a expulsão, como é o caso do sr. Rogê Ferreira, mudaram de parecer, ao que consta, passando a apoiar a corrente anti-expulsionista. Em tais circunstâncias, acreditam os meios políticos que a família pessebista consiga harmonizar-se dentro de breves dias. (Asp.)

O DEPUTADO E A IGREJA

O deputado Vasconcelos Costa vai viajar em companhia do Núncio Apostólico para Sete Lagoas, a fim de assistir a sagração do bispo da nova diocese criada pelo Padre Pio XII no Brasil. O deputado mineiro vai saudar em nome da cidade a d. Lombardi, representante papal naquelas cerimônias.

MENEGHETTI PRESTA CONTAS

PÔRTO ALEGRE, 6 — O governador Ildo Meneghetti concedeu uma entrevista aos repórteres credenciados no Palácio Piratini, fazendo um retrospecto do primeiro ano de sua administração. Confessou, de início, o chefe do Executivo que o ano transcorrido "não marcou um período de realizações de vulto, como desejaríamos que o fôsse e como reclama o presente estágio de progresso do Estado".

Prosseguindo, esclareceu:

"A ação do govêrno sofreu o impacto de diversos fatôres aleatórios, desde a agravante sem precedentes da crise social e econômica com que defronta o país, até a eclosão dos acontecimentos políticos que tumultuaram a vida nacional. O Rio Grande do Sul sofreu os reflexos desfavoráveis dêsse conjunto de problemas e dificuldades incontornáveis, que entorpeceram a nossa economia e embaraçaram a marcha da administração".

Depois de relembrar a difícil situação financeira em que encontrou o Estado, ao assumir o govêrno, assinalou o sr. Meneghetti que, não obstante, alguma coisa foi feita em vários setores da administração estadual, principalmente nos transportes, no ensino e na produção de energia elétrica.

Concluindo, afirmou que o organismo fazendário do Estado vem funcionando com precisão e eficiência, e que muito foi alcançado com o trabalho diligente de saneamento da receita e melhoria do aparelho arrecadador, de modo a propiciar à administração os recursos de que carece execução dos serviços públicos. Asp.

A SUCESSÃO DO PREFEITO DE SÃO PAULO

SÃO PAULO, 6 — Ao que se observa nos círculos políticos locais, o governador Jânio Quadros parece estar no firme propósito de influir no sentido de ser eleito um dos seus correligionários para a Prefeitura desta capital em março de 1957.

Com êsse objetivo, segundo acentuam os mesmos círculos, o chefe do Executivo Estadual já estaria tentando aproximação com alguns vereadores da oposição e procurando organizar uma "entente" política como base para a disputa da sucessão do sr. Lino de Matos.

Por outro lado, também no PSP já é grande o movimento com vistas à sucessão municipal. Afirma-se nas rodas pessepistas que o partido do sr. Ademar de Barros terá candidato próprio à Prefeitura, embora os líderes ademaristas ainda não se tenham fixado no nome do candidato ao cargo. Asp.

NEPOTISMO

FLORIANÓPOLIS, 6 — Causou péssima impressão, aqui as nomeações-testamento do sr. Nereu Ramos nos Institutos de Aposentadoria locais. Inúmeros parentes do ex-presidente da República foram aquinhoados com cargos no IAPC, IAPETC e IAPM e, também, no SESI. Asp.

PRESIDÊNCIA DA ASSEMBLÉIA MINEIRA

BELO HORIZONTE, 6 — A última sessão da Assembléia Legislativa do Estado foi reservada para apreciar e votar o pedido de licença do deputado Ribeiro Pena, decorrente de sua nomeação para a Secretaria do Interior e o seu consequente desligamento da presidência da casa.

Ao terminar a sessão a reportagem observou que houve certa movimentação de parte das bancadas majoritárias, no sentido de ser imediatamente ventilada a questão da escolha do substituto do presidente. As preferências naturais continuam recaindo na pessoa do deputado José Augusto Ferreira Filho.

Todavia, o assunto ficou para ser resolvido na próxima sessão da Assembléia. M.

ENSINO

INTERÊSSE DOS ESTUDANTES PELA ARQUITETURA

1.577 alunos matriculados nas sete escolas em funcionamento no país — O que as estatísticas revelam

Das escolas recentemente criadas no curso superior as de Arquitetura, em número de sete, foram das mais procuradas no ano letivo de 1955. Cêrca de 1.600 alunos as frequentaram sendo 659 na Faculdade Nacional de Arquitetura, da Universidade do Brasil.

Cresce o número de matrículas

Em 1954 as matrículas nos cursos de Arquitetura foram de 1.566 enquanto em 1955 êsse número subiu a 1577. As sete escolas em funcionamento pertencem às universidades do Brasil, de São Paulo, Mackenzie, também em São Paulo, do Rio Grande do Sul, de Minas Gerais, da Bahia e de Pernambuco.

Professôres e Alunos

A unidade que registou maior matrícula em 1955 foi a Faculdade Nacional de Arquitetura, com 658 alunos. O número de professores dedicados a êsse ensino foi, ainda em 1955, de 256, encontrando-se o maior conjunto em Minas Gerais, com 54. Em São Paulo lecionaram 72 mestres nas duas escolas, sendo 36 em cada uma.

Curso de Férias

Visando o aprimoramento dos que se dedicam à profissão de arquiteto a Faculdade Nacional de Arquitetura resolveu realizar nas presentes férias um Curso de Extensão Cultural na cadeira Arquitetura no Brasil dirigido pelo professôr Paulo Santos. Esse curso constou de oito palestras em vários templos desta capital, proferidas pelo professôr Alvaro Machado.

As referidas palestras tiveram por objetivo dar ao estudante uma exata noção das diversas fases pelas quais passou a arquitetura religiosa emnosso país. Os templos escolhidos para temas de conferências e debates representam as mais variadas tendências arquitetônicas da época colonial aos dias de hoje.

NO TRIBUNAL SUPERIOR ELEITORAL

O Tribunal Superior Eleitoral realizou ontem duas sessões extraordinárias, uma pela manhã e outra à tarde.

Na primeira delas examinou, de início, um recurso do PSD, interposto contra a decisão do Tribunal Regional do Pará que havia confirmado a anulação da 8a. secção, em Mocajuba, na 12a. Zona, em Cametá, anulação essa declarada pela 20a. Junta Apuradora, sob o fundamento de que a votação fora contaminada por um voto tomado sem as cautelas legais.

O TSE deu provimento ao recurso, reformando, assim, a decisão do Tribunal paraense.

A seguir, decidiu o Tribunal suspender o julgamento de um recurso interposto pelo PR contra o acórdão do Tribunal de Minas Gerais, que determinava fôsse renovada a eleição para prefeito no município de Piranga. Essa decisão foi tomada a fim de que seja o referido recurso examinado juntamente com outro também referente àquele pleito.

Por unânimidade de votos resolveu o TSE negar provimento aos recursos interpostos pelos srs. João Batista Freitas Dinis, Otelino Nova Alves, José de Souza Marques Teixeira, Teodoro Antonio Batalha e a UDN, contra a diplomação dos candidatos eleitos à Assembléia Legislativa do Maranhão.

Não tomou ainda o TSE conhecimento do recurso interposto pelo PTB contra a decisão do Tribunal Regional do Paraná que manteve a validade da eleição para prefeito do município de União da Vitória. Alegava o PTB que fora viciada a vontade do eleitorado.

Na sessão da tarde, decidiu o Tribunal contra o voto do professor Haroldo Valadão, negar provimento ao recurso do PSD, interposto contra a decisão do Tribunal Regional de São Paulo que havia mantido o registro do sr. Antonio Acacio Cursino como candidato a prefeito do município de Cunha. Alegava o recorrente que o prefeito candidato era inelegível.

Deixou ainda o TSE de tomar conhecimento de dois outros recursos, um procedente do Amazonas e outro do Maranhão.

O primeiro, interposto pelo PSP, contra a diplomação do sr. Dorval dos Santos Melo, eleito prefeito de Coari, naquele Estado, sob a alegação de que era nulo o seu registro, o segundo, interposto pelos srs. Hugo da Cunha Machado e Alexandre Sá Colares Moreira, candidatos a governador e vice-governador do Maranhão, contra a decisão do Tribunal daquele Estado que fixara o término dos mandatos dos juizes Antonio Rodrigues Moreira e Tácito da Silveira Caldas, para os dias 21 de novembro e 5 de dezembro de 1955, respectivamente.

Por ter pedido vista dos autos o ministro Rocha Lagôa, foi adiado o julgamento de outro recurso também interposto por aquêles candidatos ao govêrno do Maranhão contra a decisão do Tribunal Regional que reconheceu a impossibilidade da realização de eleições suplementares nos municípios de Vitorino Freire e Lago da Pedra, enquanto determinava a realização de idêntico pleito em Vitória do Mearim.

Três pontos . . .

(Conclusão da última página)

Real. A êles serão dados poderes para a colocação de letras hipotecárias e pagamento dos juros respectivos nas épocas próprias, tudo por conta do Banco Nacional de Crédito Real. Êsse objetivo visa principalmente atender à produção do Norte, Centro e Sul, onde não hajam agências, do Banco Nacional de Crédito Real, para que possam ser completamente atendidos os fins para que foi criado êsse Banco, e atender às zonas que necessitam de numerário.

CÂMBIO LIVRE

P — Ainda sôbre a reforma cambial, o que tem o Sr. a sugerir?

R — O restabelecimento do câmbio livre de moedas é um complemento da reforma cambial, mantido o mercado livre de câmbio dentro das peculiaridades da Lei que o estabeleceu. O câmbio livre de moedas e o mercado livre de câmbio virão possibilitar a transferência para o País de grandes depósitos que nacionais mantêm no estrangeiro, desde que possam ser movimentados livremente depois de aqui escriturados. Penso que o sentido dessas contas em moedas estrangeiras em Bancos nacionais trarão para os depositantes duas vantagens: primeiro, a de transferirem seus depósitos para serem movimentados nos bancos nacionais, que ficariam dispondo dessas disponibilidades no exterior a serviço da economia nadispôr das moedas sem o risco dacional, e, segundo, continuarem a flutuações.

Complica-se . . .

(Conclusão da última página)

divisão nas hostes da maioria. Quanto maior o número de candidatos da maioria, para a UDN, tanto melhor. Suas possibilidades de fazer o presidente, nesse caso, serão bem maiores.

REUNIÃO DO PTB

A bancada do PTB vai reunir-se hoje, como habitualmente ocorre às têrças-feiras. O assunto principal a ser tratado é da eleição da Mesa da Câmara. A tendência generalizada, como de resto, em todos os partidos, é para a renovação total da Mesa daquela Casa do Congresso.

A bancada mineira do PTB vai ter, antes da reunião, um encontro com o sr. João Goulart, presidente do partido. Vão examinar a possibilidade de distribuição de alguns postos federais aos trabalhistas mineiros.

NOTICIÁRIO

Atividades em prol do Serviço Social

Sábado último, na sede do Restaurante Central dos Estudantes, estiveram reunidos os estudantes de Serviço Social, a fim de discutir assuntos relativos ao interêsse da classe. Na reunião, que contou com a presença dos presidentes de inúmeros Diretórios Acadêmicos das Escolas de Serviço Social, foram tomadas as seguintes deliberações: Campanha pró fundação de uma entidade representativa dos estudantes de Serviço Social, sendo nomeada a seguinte Comissão para a elaboração do projeto dos Estatutos; Edson Lyra de Moraes, Ralph Silva e Alcino Pinheiro; realização, em maio próximo, de um Congresso Metropolitano de Estudantes de Serviço Social; promover uma campanha de protestos contra a nomeação de leigos para o exercício da função de agente e assistente social; encetar uma campanha de esclarecimento em tôrno das verdadeiras finalidades do Serviço Social; os campos de estágios para alunos de Serviço Social; realizar uma campanha de execução de Serviço Social, através da colaboração de estudantes de tôdas as Escolas. Como se observa, inicia-se um movimento em favor da elevação das atividades em pról da valorização da carreira de técnico de Serviço Social. Evidentemente, a carreira em aprêço, ainda nova no quadro das profissões liberais, é quase que inteiramente desconhecida, razão por que um movimento dessa natureza virá trazer para o campo do Serviço Social maior número de interessados.

ARQUITETURA

Diretório Acadêmico Attilio Corrêa Lima

Comissão Executiva — O presidente do D. A. comunica que hoje às 10 horas, em primeira convocação, e, às 10,30 horas em segunda convocação haverá reunião da Comissão Executiva, na sala de Congregação.

Obras de D. Clemente da Silva-Nigra — O presidente do D. A. comunica aos colegas interessados na aquisição das Obras de Dom Clemente da Silva-Nigra, que procurem os colegas: Dora Monteiro e Silva, Almir Sá ou Secretaria do D. A.

Carteira de estudante - A Secretaria do D. A. já está aceitando fotografias para a requisição de carteiras de 1956.

Escaninhos — A Secretaria do D. A., solicita aos colegas que formaram-se em 1955, a devolução das chaves dos escaninhos.

Arquitetos de 1955 oo Fotografias do album de Formatura oo A Comissão de festas avisa aos demais colegas possuidores de album que as fotografias já estão prontas podendo ser apanhadas com D. Georgette na Secretaria.

Pedimos que assinem a lista de entrega.

Faltam apenas as fotografias dos donos de album em tamanho 18x24 e a meia dúzia em 12x18 com partont cuja entrega será feita mediante aviso neste jornal.

Anais — Encontram-se à venda no D. A. os anais do III Congresso Nacional de Estudantes de Arquitetura e Urbanismo.

Comparecimento de Aluno — O Aluno Hugo Franco de Vilhena deve comparecer ao Protocolo da F. N. A. hoje de 8 às 12,00 horas.

Comparecimento de calouro — Ivan Figueira da Costa, Moacyr de Castro e Silva, Adalto Lorena e Rogolu Gonçalves devem comparecer a Faculdade para regularizarem a inscrição.

Cursos de Férias — Arquitetura no Brasil — A próxima aula do curso de Arquitetura no Brasil será no dia 9 de fevereiro, quinta-feira, às 14,00 horas. Continuando o curso Quatro fases de Arquitetura Religiosa no Rio de Janeiro, o monitor Alvaro Machado dará aula na Igreja da V. O.3a — N. S. do do Czrmo, aolado da Catedral Metropolitana, à Praça XV de novemnro.

História da Arte) — O Curso de férias de História da Arte será ministrado pelo Prof.Sérgio Delzmare, às aulas são ministradas às segundas, quartas e sextasfeiras às 10 horas para os alunos do 1o ano de Arquitetura e os alunos do Vestibular de Urbanismo

Mecânica Racional Grafostática — O curso de férias da Cadeira de Mecânica Racional Grafostática está sendo ministrados pelos Profs. Arnaldo e Thompson.

Perspectiva; — As aulas da Cadeira de Perspectiva e Sombras estão sendo ministradas pelo Monitor Luiz Augusto de Proença Rosa, às segundas e quartas feiras às 9 horas.

Curso de Aquarela — O Prof. Roberto Lacombe, está ministrado o seu curso de aquarela às terças e sextas-feiras, às 9 horas, A Av. Pasteur, 250.

QUÍMICA

Horário para 2.ª época

1.º ano

Física — Dia 16, 5a. feira, 8 horas — prova escrita; 14 horas — prova oral; dia 17, 6a. feira, 8 horas —prova oral. Banca examinadora: profs. Aurélio Augusto Rocha, Augusto A. L. Zamith e Paulo Emigdio F. Barbosa.

Geom. desc. persp. desenho técnico — Dia 20, 2a. feira, 9 horas — prova gráfica; 14 horas — p. oral. Banca examinadora: profs. Miguel Ramalho Novo, Jorge A. Coutinho e Raymundo Moniz de Aragão.

Matemática superior — Dia 22, 4a. feira, 8 horas — prova escrita; 14 horas— prova oral. Banca examinadora: profs. Miguel Ramalho Novo, JorgeA. Coutinho e Raymundo Moniz de Aragão.

Quim. anal. qualitativa — Dia 1º de março, 5a. feira, 8 horas —p. escrita; 14 horas — p. oral. Banca examinadora: profs. Alcides Caldas, Raphael de Barros e Annibal Cardoso Bittencourt.

Química inorgânica — Dia 27, 2a. feira, 8 horas — prova escrita; 14 horas — prova oral. Dia 28, 3a. feira, 8 horas — prova oral; 14 horas — prova oral. Dia 29, 4a. feira,8 horas — prova oral. Banca examinadora: profs. Porto Carreiro Neto, Floriano P. Bittencourt e Annibal Cardoso Bittencourt.

2º ano

Mec. Aplic. Resistência dos Materiais — Dia 21, 3a. feira, 8 horas — p. escrita;14 horas — p. oral. Banca examinadora: profs. Jorge A. Coutinho, Ramalho Novo e Raphael A. C. de Barros.

Físico-Química — Dia 24, 6a. feira, 8 horas — prova escrita; 14 horas — prova oral. Dia 25, sábado, 8 horas — prova oral. Banca examinadora: profs. Athos S. Ramos, Luiz R. Guimarães e Otto Rothe.

3º ano

Análise Organica — Dia 16, 5a. feira, 8 horas — prova escrita; 14 horas — prova oral. Banca examinadora: profs. Raymundo Moniz de Aragão, Militino C. Rosa e Hebe H. L. Martelli.

Química Orgânica (2a. cad.) — Dia 24, 6a. feira, 8 horas — prova escrita; 14 horas — prova oral. Dia 25, sábado, 8 horas — prova oral. Banca examinadora: profs. Militino C. Rosa, Athos S. Ramos e Annibal Cardoso Bittencourt.

Física Industrial — Dia 29, 4a. feira, 8 horas — prova escrita;14 horas — prova oral. Banca examinadora: profs. Bernardo Mascarenhas, Augusto A. L. Zamith e Alberto L. G. Coimbra.

4º ano

Ap. e Op. Industriais — Dia 20, 2a. feira, 8 horas — prova escrita; 14 horas — prova oral. Banca examinadora: profs. Alberto L. G. Coimbra, Augusto A. L. Zamith e Bermetal. e Metalografia — Dia 29, 4a. feira, 8 horas — prova escrita; 14 horas — prova oral. Banca examinadora: profs. Mario A. S. Pinto, Annnibal Cardoso Bittencourt e Raphael A. C. de Barros.

Esta seção continua na 4.ª pág. do 2.º caderno

INSTITUTO DE EDUCAÇÃO

Comunica-se às alunas e respectivos responsáveis que da presente data até o dia 29 do corrente mês, impreterivelmente, acham-se abertas as matrículas para as diferentes séries dos Cursos Ginasial e Normal do Instituto de Educação.

A entrada para renovação de matrícula será feita pelo portão da pérgola, diàriamente, no horário de 12 às 16 horas devendo os respectivos impressos ser procurados na Cooperativa Escolar.

Outrossim, de acôrdo com o disposto no artigo 1.º da Resolução n.º 12 de 31 de julho de 1953 do Senhor Prefeito do Distrito Federal, abaixo transcrito, às alunas cuja situação esteja definida pelo mesmo não serão concedidas matrículas.

"Art. 1.º - 'as alunas dos cursos ginasial e normal do Instituto de Educação e da Escola Normal Carmela Dutra, que, e, conseguência de reprovação ou falta de frequência, repetirem a série já uma vez cursada, não poderão renovar a matrícula caso não obtenham promoção à série seguinte, por qualquer dos motivos acima referidos."

Aviso aos Professôres

O diretor do Instituto de Educação convoca todos os professores dos Cursos Ginasial e Normal para uma reunião em seu Gabinete, no dia 8, quarta-feira, às 10 horas.

Concurso de seleção à primeira série ginasial vista de prova de geografia e história do Brasil.

São convidados a comparecer à Cooperativa Escolar dêste Instituto, nos dias 7 e 8 do corrente, respectivamente têrça-feira, quarta-feira, das 12 às 16 horas, os responsáveis pelas candidatas abaixo mencionadas à DE PROVA DE GEOGRAFIA E HISÉ de Seleção à 1a. Série do Curso pagamento da fotocópia, de acôrdo com o disposto no Art. 12 do Edital n.º 104 de 28 de novembro de 1955.

71 - Vera Lucia Silva Brandão; 178 - Auroia dos Santos; 299 - Lilian Rotman; 724 ednir fontes Fontes Soido Falcão; -âã vera Lucia Cerqueira; 836 - Angela Maria Teixeira Pereira; 1055 - Ligia Miguez Corinago; 1.186 — Sheila Pierre Santos; 1201 - Vera Costa Pereira San Thiago; 1371 - Lidia Lobianco; 1473 - Sandra Maria Salles Rodrigues; 1942 - Noamir da Gloria Teixeira; 1946 - Heloisa Mesquita Lage; 2073 - Diva Veloso Alno; 2442 - Sueli Bastos da Silva; 2485 - Avany do Valle Moretz Sohn; e 2600 - Alice Maria e araujo Resende.

EXIGÊNCIA A SATISFAZER: 1485- o responsável amanhã ao Gabinete do Diretor do Instituto de Educação às 13 horas.

Renovação de Matrícula

Para a renovação de matrícula das alunas dos Cursos Ginasial e Normal, além da contribuição à Caixa Escolar, será exigida a entrega de três fotografias da mesma no tamanho 3 X 4, tiradas de uniforme.

COLÉGIO PEDRO II — EXTERNATO

Exame de admissão (2.ª chamada da prova escrita e antecipação do exame para as provas de 2.ª época) — Prova para os exames de seleção (transferência matrícula)

Exame de admissão— O secretário geral do Colégio Pedro II — Externato previne aos interessados que será realizada, no dia 10 do corrente, às 9 horas, a 2a. e última chamada da prova escrita de Português (Admissão), destinada unicamente aos candidatos que a requereram, dentro do respectivo prazo. A competente chamada vai ser afixada na Imprensa do dia 8 e na Portaria do Colégio.

Exames por antecipação — Previne aos interessados que, o horário para as provas de 2a. época, por antecipação, já se encontra na Portaria do Externato.

Prova para os exames de seleção — Igualmente, torna público que a prova para o concurso de Seleção terá início no dia 16 do corrente (5a. feira), devendo-se afixar a competente chamada, não só pela imprensa, como também na Portaria do Colégio. Para êsse concurso não haverá segunda chamada.

Artigo 91 — Prosseguirão hoje, dia 7, às 16,30 horas, no Colégio Pedro II - Externato, as provas do artigo 91, com a prova escrita de Inglês. Amanhã, dia 8, será realizada a prova de Matemática e no próximo dia 9, a de desenho.

APROVEITEM
UMA ÓTIMA EXCURSÃO
MONTEVIDÉU
E
BUENOS AIRES
PARTIDA DO RIO:
15 DE FEVEREIRO
REGRESSO AO RIO:
13 DE MARÇO
Viagens Pelos Magníficos Vapores
"Brazil" e "Bretagne"
CR$ 16.800,00
TUDO INCLUIDO
Inscrições
"MUNDOTUR"
Av. Graça Aranha, 169-B
Tels. 42-2654 - 42-2983
63367

ITALIA
SOCIETÀ DI NAVIGAZIONE
PROXIMAS SAIDAS
"AUGUSTUS"
Sairá em 16 de Fevereiro, ao meio dia, para: DAKAR, BARCELONA, CANNES e GÊNOVA
"CONTE GRANDE"
Sairá em 10 de Março, às 16 horas, para: RECIFE, DAKAR, LISBOA, BARCELONA, NAPOLES, CANNES e GÊNOVA

OUTRAS SAIDAS

PARA O SUL:		PARA O NORTE
29 Fevereiro	"CONTE GRANDE"	10 Março (*)
14 Março	"GIULIO CESARE"	24 Março
7 Abril	"AUGUSTUS"	17 Abril
21 Abril	"CONTE GRANDE"	30 Abril (*)
23 Abril	"GIULIO CESARE"	3 Maio
16 Maio	"AUGUSTUS"	26 Maio
1 Junho	"GIULIO CESARE"	10 Junho
8 Junho	"CONTE GRANDE"	17 Junho (*)
24 Junho	"AUGUSTUS"	4 Julho
11 Julho	"GIULIO CESARE"	21 Julho
25 Julho	"CONTE GRANDE"	4 Agôsto

(*) Com escala em LISBOA

AGENTES GERAIS PARA O BRASIL
"ITALMAR"
S. A. Brasileira de Emprêsas Maritimas
AV. RIO BRANCO N. 52 — TEL.: 43-8660
65257

no mesmo avião
até WASHINGTON

pela BRANIFF
EM COOPERAÇÃO COM EASTERN AIR LINES

Sim, uma só passagem... um só avião para tôda a viagem! Um vôo direto até Washington e Nova York - ou Houston e Dallas - no luxuoso "El Conquistador"... com paradas, se V. quiser, em Lima, Panamá e Havana. E pela própria Braniff V. pode ir a 56 cidades-chaves norte-americanas, com conexões para qualquer outra parte dos Estados Unidos.

Tradicionalmente, Braniff é o melhor em confôrto, serviço a bordo e atenção a cada passageiro.

Serviços de luxo e de turista
Para maiores detalhes, consulte seu agente de viagens ou a
BRANIFF International AIRWAYS
AV. PRESIDENTE WILSON, 123-A - TEL. 32-2255 - RIO DE JANEIRO

INSTALAÇÃO IMEDIATA
Ar condicionado
GARANTIA DE FUNCIONAMENTO E CAPACIDADE
FABRICAÇÃO NORTE-AMERICANA
Confort-Air S/a
ENGENHARIA • INDÚSTRIA • COMÉRCIO
Engenheiros Especializados
Rua Washington Luis, 81
Rio de Janeiro
Tels.: 22-2030 / 22-4925

Escritores e Livros

O DIA NOS OLHOS

DEPOIS do sucesso de "As amargas, não" (duas edições esgotadas em pouco tempo e a terceira já nas livrarias), Alvaro Moreyra retoma contato com o público apresentando, através da Editôra Lux, o volume intitulado "O Dia nos olhos": coletânea de crônicas escritas ao sabor do dia a dia durante longos anos de atividade na imprensa e no rádio. Encontram-se aí reunidas velhas páginas tocadas da poesia do cotidiano (como, por exemplo, "Pregões do Rio de Janeiro", poema em prosa, já clássico), impressões dos tormentosos anos da guerra, reminiscências, impressões de leituras, perfis de escritores e amigos e, também, páginas de hoje, inspiradas por acontecimentos recentes. Tudo isso, perfeitamente atual, despertando um interêsse que leva prazerosamente o leitor da primeira à última crônica, sempre dominado por aquêle jeito que tem Alvaro Moreyra de contar histórias tão humanas e tão cheias de lirismo. Porque, se a vida nem sempre correu serena para Alvaro Moreyra, o escritor, no entanto, jamais deixou de acreditar nela; atravessa a casa dos sessenta conservando o espírito juvenil, a alma limpa, a mesma curiosidade poética diante do mundo e das coisas que o envolvem na aventura de todos os dias.

"Não consegui envelhecer — confessa Alvaro Moreyra. Ando sempre de olhos admirados. Todos os dias, pelos meus ouvidos entram coisas diferentes. Além do que existe dentro de mim, herdado e adquirido, o mundo ainda possui grandes novidades para me revelar".

ASPIRAÇÃO

◆ Uma revista americana descobriu numa carta inédita de Turguenev a seguinte frase:

"— Trocaria tôdas as minhas obras e todo o meu talento de escritor por uma mulher que se preocupasse com o meu atraso para jantar."

O ARCEBISPO VALLADARES

◆ Sabíamos que o sr. Benedicto Valladares era político e romancista. (Sôbre essa última atividade, aliás, noticiamos outro dia que o autor de "Espiridião estava escrevendo um novo livro, com um título provisório: "Número Um"). Entretanto, "Le Figaro", de Paris, em edição já bastante antiga, que encontramos numa gaveta de papéis velhos, transmite a seguinte notícia, fazendo referência à Igreja modernista da Pampulha, em Belo Horizonte:

"Em 1944, o arcebispo Benedicto Valladares ordenou a construção da igreja de São Francisco de Pampulha, cujo desenho é estranho e sugere uma cruz colocada entre um cinema moderno de arrabalde e uma meia dúzia de "hangars" de aviões agrupados em conjunto."

Temos assim o sr. Benedicto Valladares numa estranha e inesperada versão eclesiástica...

A CHARGE ESTRANGEIRA

"— Não, êle não está escrevendo um novo livro, está apenas mantendo o fim de um feudo literário que começou em 1903."

("The Saturday Review of Literature")

EM POUCAS LINHAS

✚ Já em fase de impressão as poesias completas de Olegário Marianno, um dos próximos lançamentos da Livraria José Olimpio Editôra.

✚ Antônio Maria vai reunir em livro (que será editado por Lúcio Rangel e Paulo Mendes Campos) uma seleção de crônicas escritas para a imprensa nos últimos anos.

✚ No prelo: "Antologia Poética", de Nicolas Guillén. Edição Lux.

JOSE CONDÉ

ITINERÁRIO DAS ARTES PLÁSTICAS

JAYME MAURICIO

CONCURSO DE CARTAZES DA IV BIENAL

1. Fica instituído pelo Museu de Arte Moderna de São Paulo um concurso de cartazes para propaganda da IV Bienal de São Paulo, exposição internacional de artes plásticas e exposição internacional de arquitetura, III Concurso Internacional para Escolas de Arquitetura e III Festival Cinematográfico, manifestações que, sob o patrocínio da Prefeitura Municipal se realizarão de setembro a dezembro de 1957, na Cidade de São Paulo.

2. Os originais deverão ser remetidos, prontos para impressão, ao Museu de Arte Moderna de São Paulo, à rua 7 de Abril, 230 — 2º andar, até o dia 10 de dezembro de 1956. Junto o artista concorrente deverá enviar, em envelope lacrado, para fins de identificação, o nome por extenso, nacionalidade, endereço completo e pseudônimo.

3. Os originais não serão devolvidos.

4. Os trabalhos apresentados deverão conter, no mínimo, as seguintes indicações: "IV Bienal do Museu de Arte Moderna" — Setembro a Dezembro de 1957 — Parque Ibirapuera — São Paulo, Brasil.

5. Os trabalhos deverão ter 100 cms. de altura e 0,70 de largura. Pode o mesmo autor apresentar dois ou mais trabalhos, conquanto os assine com pseudônimos diferentes.

6. Encerrado o prazo do concurso, os trabalhos serão expostos, para julgamento em local, dia e hora a serem oportunamente indicados.

7. A Diretoria Artística do Museu de Arte Moderna selecionará dez trabalhos entre os apresentados, conferindo a cada um uma remuneração de quatro mil cruzeiros.

8. Um juri nomeado pela Diretoria Artística do MAM conferirá a um dos dez cartazes selecionados o prêmio único de 25.000,00 (vinte e cinco mil cruzeiros).

9 O Juri de premiação será formado pelo Presidente do Museu de Arte Moderna ou pessoa por êle credenciada e no mínimo por um crítico e um artista nomeados pela Diretoria Artística do Museu de Arte Moderna

10. Os integrantes do Juri não poderão, em hipótese alguma, concorrer ao prêmio.

11. As decisões serão tomadas por maioria de votos, em reunião secreta e serão irrevogáveis.

12. A Comissão, se o julgar conveniente, poderá abster-se de conferir prêmio.

13. Os trabalhos selecionados tornar-se-ão de propriedade do Museu de Arte Moderna de São Paulo, o qual poderá aproveitar um deles para a capa do catálogo.

14. A abertura dos envelopes lacrados, contendo a identificação dos artistas premiados, será feita em seção pública, na sede do Museu de Arte Moderna de São Paulo.

São Paulo, fevereiro de 1956. Francisco Matarazzo Sobrinho.

CARTA DE LÍVIO ABRAMO

Do gravador Lívio Abramo recebemos a carta que vai publicada abaixo e que selecianamos entre outras que recebemos sôbre o *affaire* "Bruno Giorgi-Sul América", por representar o depoimento de um artista da maior importância, sôbre um assunto também importante para os artistas brasileiros.

São Paulo, 31 de janeiro de 1956.

Prezado Jayme Maurício:

Saúde: Tomei conhecimento, em São Paulo e depois no Rio, do caso surgido entre o escultor Bruno Giorgi, o arquiteto Oscar Niemayer e a "Sul América" a propósito do monumento, ou grupo escultórico, que deveria ser colocado na entrada do grande hospital que aquela rica e poderosa companhia de seguros está construindo na capital federal.

Pelo que já é de domínio público, Bruno Giorgi executou quatro "maquettes" do monumento para, por último, ver rejeitado o seu trabalho sob alegações que, pelo menos, parecem inaceitáveis pelas contradições que encerram. Objetivo, pois, desta é o deixar aqui expressos o meu aplauso e a minha solidariedade para com a tua corajosa e justa atitude tomando desassombradamente a defesa de uma causa que, dadas as circunstâncias, toma o caráter de uma defesa dos interesses mais legítimos dos artistas em geral. Defesa essa que, muitas vêzes, é abafada nos bastidores de interêsses particulares e que v. soube, com o mais louvável espírito combativo, colocar tão bem à luz da opinião pública para que não se consumasse uma injustiça e um abuso com o artista como o Bruno Giorgi.

Oportunissima pois a tarefa da "boa imprensa" de verdade levando ao conhecimento do público o caso B. Giorgi-"Sul América" justamente por ter evidenciado a necessidade de uma defesa mais ativa dos interêsses dos artistas, cujos direitos são frequentemente contestados sob a alegação inaceitável de que sua obra não é artigo de "primeira necessidade" assim como o feijão, a carne ou o bacalhau...

Para combater essa concepção generalizada e os abusos de que os artistas são, muitas vêzes, vítimas é que devemos apoiar tôda atitude que, como no caso presente — diga a verdade a quem precisa e deve ouvi-la. Acima das pequenas questões de ordem pessoal é preciso colocar o respeito que todo bom artista merece, a importância da arte na sociedade moderna, a contribuição que os artistas dão, com o valor e a qualidade de sua obra, aos outros homens.

Aproveitando o ensejo para hipotecar a minha solidariedade ao Bruno Giorgi, aqui fico, grato desde já pela publicidade que v. queira dar a esta.

Com saudações cordiais do Lívio Abramo.

CINEMA NO MUSEU

Programa da sessão de cinema a realizar-se no auditório da A.B.I., hoje, às 18 horas:

Apresentação especial de um dos dez melhores filmes exibidos no Rio de Janeiro em 1955, segundo a opinião da crítica, e por cortesia da Republic Pictures do Brasil:

"O SOL BRILHA NA IMENSIDADE" (The Sun Shines Bright) — Direção de John Ford; Produção de Herbert J. Yates; Adaptação de Laurence [illegible]ings; Baseado em 3 histórias de I. S. Cobb; Música de Victor Young; Fotografias de Archie Stout. Elenco: Charles Winninger, Arleen Whelan, John Russel, Stepin Fetchit, etc..

Entrada mediante apresentação da carteira social.

REFORMA GERAL NA ESCOLA DE BELAS ARTES

Quinhentos e trinta e três alunos frequentaram, em 1955, a Escola Nacional de Belas Artes, distribuídos nos seus diversos cursos: pintura, escultura, gravura, arte dramática e professorado de desenho. Tradicional estabelecimento de ensino, fundado a 12 de agôsto de 1816, por ato de D. João VI, com o nome de Escola Real de Ciências de Artes e Ofícios, teve, sucessivamente, a denominação de Real Académica de Desenho, Pintura, Escultura e Arquitetura Civil, Academia Imperial de Belas Artes e, finalmente Escola Nacional de Belas Artes.

Nesses 140 anos de atividades, o velho estabelecimento de ensino tem prestado serviços às artes nacionais e pelos seus cursos passaram figuras exponenciais como Pedro Américo, Araujo Pôrto Alegre, Vitor Meireles, Almeida Junior, Zeferino da Costa, Eliseu Visconti, Lucilio de Albuquerque, Batista da Costa, Rodolpho Amoedo, no campo da pintura, e Francisco Elídio Paufisio, Chaves Pinheiro, Honorato Manuel de Lima, Almeida Reis, Rodolfo Bernardelli, escultores; além dos arquitetos Francisco J. Bittencourt da Silva, Ludovico Berna e Heitor de Melo, sem falar nos vivos que, hoje, constituem a elite das artes plásticas brasileiras.

REFORMA DOS CURRICULOS

Em palestra com a reportagem, o diretor-interino da Escola, professor Gerson Pompeu Pinheiro, catedrático de Perspectiva e Sombras, informou que se acha em vias de aprovação uma grande reforma nos currículos e planos de cursos. Atualmente, os cursos de pintura, escultura gravura e arte dramática são feitos em cinco anos e o de professorado de desenho em quatro. Segue-se um estágio, intitulado curso de premiação, no qual o aluno pode obter os prêmios de medalhas de ouro, prata, prêmio de viagem, êste constante de um estágio de três anos na Europa.

EM NIVEL DE IGUALDADE

Quanto às dificuldades que a Escola de Belas Artes tem encontrado para realizar o seu programa, explicou o professor Gerson Pompeu Pinheiro, são em tudo análogas às que existem em todos os setores da administração pública, em conseqüência da falta de meios.

— Todavia — acrescentou — posso afirmar que tendo visitado escolas de belas artes oficiais de Paris, Bruxelas, Veneza, Florença, Viena e Madri, a nossa não está pior aparelhada materialmente do que aquelas famosas academias, em que se formaram os maiores expoentes da arte universal O que nos falta, relativamente a essas escolas, é o lastro de sedimentação cultural, que só o tempo confere.

CORRESPONDE À TRADIÇÃO

Concluindo, afirmou o professor Gerson Pompeu Pinheiro:

— Creio, firmemente, que a nossa Escola Nacional de Belas Artes corresponderá, com a sua produção do presente e do futuro, à honrosa tradição que ostenta com os seus 140 anos de existência.

ESCOLINHA DE ARTE

Estão abertas as inscrições na Escolinha de Arte do SESC, localizada no 9.º andar do edifício sito à Rua André Cavalcanti n.º 33. A Escolinha funciona em dois turnos: o primeiro, de 8,30 às 11,30 e o segundo, de 14 às 17 horas.

MARINHA

CUMPRIMENTOS RECEBIDOS PELO MINISTRO POR MOTIVO DE SUA PERMANÊNCIA À FRENTE DA PASTA

O titular da pasta, almirante Antonio Alves Câmara, foi, ontem, cumprimentado pelos almirantes em serviço, comandantes de fôrças e de navios, por motivo de sua permanência à frente da pasta. Em nome dos presentes falou o chefe do Estado Maior da Armada e o ministro agradecido.

Início do Curso Preliminar de Comando da E.G.N.

Foram indicados para matricular no curso preliminar de comando a ser iniciado em março vindouro, na Escola de Guerra Naval o capitão de fragata Edson de Alencar Cabral e, os capitães de corveta Ediguche Gomes Carneiro, Evaldo Nabuco de Araujo Sá Rego, Paulo Irineu Roxo de Freitas, Jaime Leal Costa Filho, Humberto Giudice Filipaldi, Alvaro Soares Rodrigues de Vasconcelos, Julio Assis de Souza França, Orlando Braga Cruzeiro, Jorge da Cruz Soares, Alfredo Mario Mader Gonçalves, Oswaldo Pinto de Carvalho, José Floriano Corseuil, Pedro Tedim Barreto, Adauri da Costa e Rocha, Edie de Oliveira Coutinho, Eduardo de Almeida Magalhães, Maximiniano Eduar-Gervais Cavalcanti Vieira, Silvio Neri Cadaval, Ivan Modesto de Almeida, João Carlos de Freitas Raulino, Almir da Costa Rubim, Jonas Garcia Sima, Jorge Tavares, José Gurjão Nete, Hermano Alfredo, Herbert von Sydow, Osmar Domingues Alonso, Airton Augusto Lobo de Carvalho, Colbert Demaria Boiteux, João Marcos Dias, Jabery Nepomuceno de Oliveira, Luiz da Mota Veiga, Roberto Anderson Cavalcanti, Silvio Caiele de Siqueira, Roberto Carlos Andrewa, Mario da Costa Paiva, José Portela Passos Autran, Paulo Pedro Praga e Lauro Monteiro de Barros.

Candidatos ao Colégio Naval Chamados

Devem comparecer com urgência ao Departamento de Instrução da Diretoria do Pessoal os candidatos reprovados no concurso de admissão ao Colégio Naval a fim de ter Freitas Percia, os caps. tens. Semar conhecimento de suas notas e receber de volta seus documentos.

Também devem comparecer àquele Departamento, os seguintes candidatos: Décio Cunha Gomes, Lucimar Luciano de Oliveira, Flávio Zahil Guimarães de Amorim, Sérgio Carvalho do Nascimento e Paulo de Freitas Oliveira.

Apresentações

Por diversos motivos apresentaram-se, ontem, à Diretoria do Pessoal o almirante José Luiz da Silva Junior, os comandantes André Stefano Guimarães, Manoel Abud, Paulo de Verino Bezerra da Silva, Helio Castro Canoti e os tenentes Cid Nogueira e Mauro Ferreira Leal.

Dispensa de Almirantes

O ministro assinou portarias dispensando os vice-almirantes da reserva Edgard Santos Rosa e Rubens Viana Neiva das funções de presidente e vice-presidente da comissão permanente de nomeclatura e especificação de material da Marinha.

No Gabinete

Foram recebidos ontem em audiência pelo titular da pasta os almirantes Renato Guillobel, Carlos Brito e Silva Filho, Hugo de Moraes Pontes e Cesar Augusto Machado.

REGISTRO SOCIAL

NATALICIOS

Fazem anos hoje os seguintes oficiais da FAB: Antônio da Motta Paes Júnior, Emilio Tavares Bordeaux Rego, Gilberto Cordeiro de Miranda, Hothmont Rabelo de Oliveira, Niel Vaz Corrêa, Pedro Alberto de Freitas, Romualdo Barbosa Campos.

— Fazem anos hoje os jornalistas Barthó Condé, Dário Poblete Nunes, José Luciano Lopes, Armando da Silva Pôrto, Alberto V. de Barros Leite, Romualdo Perrotta, Geraldo dos Santos Farinha, Ruy Leal.

— Aniversaria hoje o dr. A. de Oliveira Flores, advogado nesta capital.

DATAS INTIMAS

Faz anos hoje o menino Ary, filho do casal Ary e Cecilia Lage da Silva. O aniversariante recepcionará os seus amiguinhos em sua residência.

— Completa amanhã seu primeiro aniversário a graciosa menina Cláudia, filha do casal Joaquim Amaro Barbosa-Lúcia dos Reis Carneiro Barbosa, que, por êsse motivo, oferecerá um jantar aos seus parentes e amigos na residência de seus avós maternos.

CASAMENTOS

Realiza-se hoje, às 18 horas, na Igreja de São Jorge, o enlace matrimonial da srta. Maria Barbosa Ferreira, filha do casal sr. João Barbosa Ferreira e d. Elvira Decaro Barbosa, com o sr. Jorge Cezar de Freitas; alto funcionário do Laboratório Silva Araújo-Roussel. O ato civil terá lugar à Rua Olivia Maia 21, em Madureira, onde os noivos oferecem uma recepção.

— Realiza-se amanhã, quarta-feira o enlace matrimonial do jovem Wallace Teixeira, filho do esportista Ennes Teixeira e de sua espôsa, sra. Dulce de Morais Teixeira, com a srta. Darci Ribeiro, filha do casal Adelino Ribeiro.

O ato religioso será efetuado às 18 horas, na Igreja de Santo Antônio Zacarias, no Largo do Tanque, em Jacarépaguá.

— Realizou-se na semana que passou, o enlace matrimonial da srta. Nair Dias com o sr. Heinz Werner Von Uslar, na Igreja de São Paulo Apóstolo, em Copacabana.

VIAJANTES

Pela Panair do Brasil, seguiu para Lisboa, a sra. Olga Araújo Santos, funcionária do Instituto Nacional do Mate, que, daí, visitará a Espanha, França, Suiça e Itália, com o objetivo de fazer propaganda do nosso mate.

O PROGRESSO CONTRA A ELEFANTIASE

"Hetaoan" e "Deildrin", novas e poderosas armas

KUANATAN (MALAIA). Um médico inglês e um entomologista australiano esperam obter resultados "sensacionais" nas investigações que estão realizando sôbre a origem e a cura de elefantíase.

Os dois cientistas, dr. J.F.N. Evesen, de Sheffield, e o sr. R.H. Wharton, de Sydney, estiveram trabalhando nas proximidades da desembocadura do rio Pehang, realizando experiências como uma nova droga, o "Hetagan", e com um inseticida também novo, o "Deildrin".

Os cientistas informam que muito já conseguiram no sentido de solucionar o problema de combater e, eventualmente, eliminar esta mortífera doença, da qual padecem, hoje em dia, cêrca de 200.000 pessoas em todo o mundo.

BOLSAS DE ESTUDO NA ALEMANHA OCIDENTAL

O govêrno da República Federal da Alemanha ofereceu aos estudantes brasileiros graduados mais sete bolsas de estudo destinadas a estágios universitários, no ano letivo de 1956/1957, em Berlim-Ocidental e em outras cidades alemãs.

A providência agora adotada beneficiará o dôbro de candidatos ao aperfeiçoamento naquele país, reforçando os já tradicionais laços de amizade entre as duas nações.

TOURING CLUB DO BRASIL

Reunião mensal da diretoria — O projeto do Pouso "Fernão Dias" — A reforma do Pôsto de Abastecimento do Castelo

Sob a presidência do sr. Juvenal Murtinho Nobre, realizou-se, na sede respectiva, a reunião mensal da Diretoria do Touring Club do Brasil.

O sr. Ary de Almeida e Silva, 2º. vice-presidente, chefe da Comissão de Construção do Pouso "Fernão Dias", falou sôbre o estado em que se acham os estudos do referido Pouso, cujo projeto original é de autoria do arquiteto Sérgio Bernardes. Sôbre o assunto forneceu novas informações à Diretoria o sr. Edgard Chagas Dória, secretário-geral. O Pouso será o início da obra de assistência turística nas nossas estradas, cuja iniciativa cabe ao Touring Club e que tem encontrado, no Congresso Nacional e no Poder Executivo, patriótico e decisivo apoio. A Diretoria estudou, ainda da reforma do Pôsto de abastecimento do Castelo, destinado, como o do Pasmado, a assegurar maior comodidade aos sócios da instituição. Foram aprovados votos de congratulações com o sr. José Carlos de Macedo Soares e comandante Lúcio Meira, pelas suas nomeações para encargos respectivamente, de ministro do Exterior e da Viação.

O cel. Berilo Neves, 1º. vice-presidente, superintendente do Departamento de Turismo, comunicou estarem sendo feitos os últimos preparativos para o início do XV Cruzeiro Turístico ao Norte, realizado de acôrdo com o lema que o Touring Club vem pondo em prática há longos anos: "Conheça primeiro o Brasil". Desta vez — disse o cel Berilo Neves — não podemos levar, por falta de acomodações, à Amazônia, algumas centenas de pessoas, como temos feito nos anos anteriores, mas utilizaremos um dos melhores e mais confortáveis navios do Lóide Brasileiro, o paquete "Cantuária", que pertence à antiga linha transatlântica daquela importante emprêsa. O cel. Berilo Neves disse ainda já estarem sendo organizados os programas das Excursões Culturais à Europa, que levarão ao Velho Mundo, em viagens de estudo e recreio, mais alguns dezenas de nossos patrícios. Como das outras vêzes, será utilizada a preciosa colaboração do Touring Club de França. O sr. presidente comunicou ter comparecido, juntamente com outros diretores, à cerimônia da posse do novo titular da pasta da Viação e Obras Públicas. Os. srs. Américo Rodrigues, diretor-1º. secretário, e Arnaldo Ballesté, diretor social, falaram sôbre vários assuntos que interessam ao turismo em nosso país.

A seguir, foi encerrada a sessão.

Surprêsa no . . .

(Continuação da 11.ª página)

entre os quais se enuncia o que viola fundamentalmente os princípios de organização democrática — a delegação de poderes.

O SR. KERGINALDO CAVALCANTI — Sou, em tese, contra a delegação de poderes mas V. Exa. está equivocar. Não fere ela na lição dos direitistas, os princípios democráticos frontalmente ao contrário, é recomendada, hoje em dia, por quase todos os tratadistas de Direito Constitucional, como medida necessária para que os govêrnos se possam integrar no cumprimento de suas finalidades constitucionais. Falo, assim, obtemperando a V. Exa., com a devida vênia, que, não sou simpático a essas delegações.

O SR. JOAO VILASBOAS — Agradeço o aparte do nobre colega, mas não posso concordar com V. Exa., não aceito como conveniente ou necessária, a adoção de mudança tão radical no nosso regime democrático.

O regime democrático baseia-se na velha trilogia dos Poderes, de Montesquier. Desde a Constituição de 1891 até a de 1946 se repete, dentro do nosso sistema, dos nossos costumes, da nossa formação jurídica, a impossibilidade da delegação de poderes. Só as formações fascistas a aconselham, para que o Presidente da República enfeixe nas mãos, não sòmente o Executivo, mas o Legislativo e, até mesmo, o Judiciário. Dentro da nossa formação jurídica da história de organização de nossa vida política, um espírito que vem do passado como eu formado na escola da democracia, não pode, absolutamente, conformar-se com a delegação dos poderes.

O SR. VITORINO FREIRE — O Ministro Nereu Ramos não declarou que iria estabelecer tal regime e, sim, propôr-lo à consideração do Congresso.

Este poderá aprová-lo ou não

O SR. JOÃO VILASBOAS — Sr. Presidente, eu não poderia jamais enquadrar-me na corrente dos que defendem a delegação de poderes; porque, então acabaríamos com a distribuição, em três, dos poderes da democracia, harmônicos e independentes. Êsse entretanto, é apenas um ponto focalizado pelo Sr. Ministro da Justiça, no tocante à reforma constitucional. Muitas outras medidas, certamente, serão adotadas por S. Exa., pois o que vemos, depois dêsse interregno ditatorial de 11 de novembro para cá, é os homens que estavam no poder, os que partilharam do govêrno, não se conformarem com as normas democráticas vigentes na nossa Constituição

Sr. Presidente, focalizarei, ainda, a fraqueza do Presidente da República na escôlha dos seus ministros, não como imposição pessoal, diretamente feita a S. Exa., mas, para atender a contingências de ordem político-partidária, ou regional, contra as quais S. Exa. terá de reagir, se pretende realizar o que prometeu na sua exposição".

Última hora

Dr. Henrique Crespo de Castro

(MISSA DE 7.º DIA)

A família do Dr. Henrique Crespo de Castro agradece todas as demonstrações de pezar recebidas por ocasião do seu falecimento e convida seus parentes e amigos para assistirem à missa de 7.º dia que, por sua alma, manda celebrar amanhã, quarta-feira, dia 8, às 8,30 horas, na Matriz de Santa Terezinha, no Túnel Novo. Desde já agradece aos que comparecerem a êsse ato religioso. 59168

HITEC — Limpezas de caixas dágua. IMPERMEABILIZAÇÕES Tels.: 49-9040 e 34-3736

CENTURY LIGHTING INC. NEW YORK

Fabricante de materiais de iluminação para teatros e estúdios de televisão

Comunica que seu representante no Brasil permanecerá no Rio de Janeiro durante os dias 21 e 22 de fevereiro próximo.

Os interessados poderão consertar entrevistas escrevendo ao sr. Isaac Goodbar — Av. Francisco Sá n. 108, apto. 401 — Rio de Janeiro. 20207

HARMONIA ENTRE O EMPREGADOR E O EMPREGADO

Não basta a uma emprêsa possuir todas as modernas facilidades para o seu negócio. Fatores necessários para o aprimoramento das relações humanas além de um salário adequado.

— A revista PN publica o resumo da conferência do sr. Jack O. Tebyriçá que aponta os problemas da harmonia entre o empregado e o empregador e sua influência sôbre a produtividade.

Leia ainda na revista PN desta quinzena

COMO ESTIMULAR O PENSAMENTO CRIADOR
Métodos práticos para produzir idéias novas.

O RÁDIO CARIOCA MELHOROU OU PIOROU?
Balanço da sua posição em 1955, na opinião de jornalistas e radialistas.

PEÇAS DE AUTOMÓVEIS FABRICADAS EM SÃO PAULO
Grande passo para a indústria nacional de automóveis.

O VENDEDOR COMO CONSELHEIRO DE VENDAS
Seu importante papel na expansão dos negócios.

O QUE PENSA PONGETTI DOS SEUS COLEGAS
O cronista de "Show da Cidade" revela seus sucessos e sua opinião sôbre os outros.

Compre hoje por Cr$ 7,00

PN — A revista dos que precisam estar bem informados

65209

ÊSTE é o mais importante livro do momento!

DIRETRIZES GERAIS DO PLANO NACIONAL DE DESENVOLVIMENTO

Leia-o... Discuta-o... Critique-o!

«...venho solicitar a todos o seu exame, a sua análise, a fim de que me ofereçam sugestões, reparos e crítica construtiva».

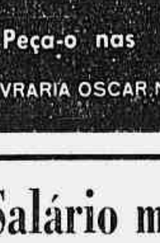

Estas são palavras do autor, sr. JUSCELINO KUBITSCHEK, presidente eleito da República, apresentando a sua obra.

Peça-o nas LIVRARIAS ou à LIVRARIA OSCAR NICOLAI - C. POSTAL 246 - B. HTE

Férias — Weekends no HOTEL FLORILDA
ITAIPAVA
Estrada União e Indústria Km. 74½
Direção Austro-Suiça
Telefone: Pedro do Rio 18
Tem piscina própria
62229

HOTEL THERMAS SALUTARIS
Melhores férias
maravilhosos fins de semana
Novo
HOTEL THERMAS SALUTARIS
Apartamentos de luxo
Cozinha francesa
American Bar
PARQUE DAS AGUAS MINERAIS SALUTARIS
Águas Minerais Naturais
Conhecidas desde 1888
PARAÍBA DO SUL - EST. DO RIO
Telefone 474
Informações no Rio: Tel. 43-1223

AQUA-TUR
Reserva de Hoteis e Excursões às Estancias Hidro-Minerais. — Condução especial. — Informações: Representante no Rio Agência Montenegro, Rua Acre n.º 54, sob. — Fone: 23-5129.
16454

Salário mínimo e salário profissional

Reajustamento geral dos salários e adoção do salário profissional é o que pleiteia a Confederação Nacional dos Trabalhadores na Indústria

O Conselho de Representantes da Confederação Nacional dos Trabalhadores na Indústria, reunido, ontem, nesta Capital, aprovou a seguinte e importante RESOLUÇÃO:

1.º — APOIAR A REIVINDICAÇÃO DE SEREM REEXAMINADOS OS NÍVEIS DE SALÁRIO MÍNIMO, DE SORTE A ATENDER AOS JUSTOS RECLAMOS DOS TRABALHADORES;

2.º — REIVINDICAR, TAMBÉM, COMO MEDIDA DE DEFESA E DE EQUILÍBRIO ECONÔMICO DOS TRABALHADORES EM GERAL, A ADOÇÃO:

a) — *DO REAJUSTAMENTO GERAL DOS SALÁRIOS*, de forma a se conseguir o equilíbrio do nível de vida de todos que produzem no país;

b) — *DO SALÁRIO PROFISSIONAL*, como uma das formas de regularizar a produtividade, fator indiscutível de elevação da economia nacional e base segura para o desenvolvimento da justiça social e do progresso da Nação.

Baseou-se o Conselho de Representantes da C.N.T.I. em que a fixação do salário mínimo adequado às exigências das classes trabalhadoras é um dêsses problemas que demandam a atenção e o pronunciamento das organizações sindicais, dentro do espírito de colaboração que preside as relações das agremiações representativas profissionais e o poder público. Considerou, ainda, que não basta apenas pleitear a revisão do salário mínimo atual, em vista do crescente custo de vida, porque isto não atinge à totalidade dos trabalhadores, como seria de justiça.

Os dirigentes sindicais industriários levaram, outrossim, em atenção, o fato do Govêrno, por intermédio da palavra autorizada dos Exmos. Srs. Juscelino Kubitschek e João Goulart, respectivamente, Presidente e Vice-Presidente da República, bem como do Exmo. Sr. Parsifal Barroso, Ministro do Trabalho, já ter se manifestado de pleno acôrdo com a execução dessa medida. 59165

ADMINISTRADORA DUVIVIER S-A
Rua Alvaro Alvim, 31 - 8.º
Tel. 32-4600
ADMINISTRAÇÃO DE IMÓVEIS
ORGANIZAÇÃO DE CONDOMINIOS

La Ronde
DIREÇÃO: EMILIA LIMA
Serviço perfeito de Bar e bôa música
PIANISTA
CEZAR SIQUEIRA
Rua Rodolfo Dantas, 91-B
Tel. 57-6875

PARA PESSOAS IDOSAS
CASA ESPECIALIZADA
INTERNAÇÃO TEMPORARIA OU DEFINITIVA
Rua Cândido Mendes, 271 — Glória — 42-2752 53769

SAL HEPÁTICA laxante e anti-ácido de ação rápida
contra
• acidez
• indigestão
• males do fígado
• dôr de cabeça

641.551

RÁDIO & TV

HOJE A COROAÇÃO DA NOVA RAINHA DO RÁDIO

DORIS MONTEIRO, vai ser coroada hoje no Baile da ABR, a ser realizado no Teatro João Caetano, como acontece todos os anos. A nova Rainha do Rádio, desde sábado, vem se movimentando no sentido de comparecer a tôdas as homenagens que lhe tem sido prestada por clubes, rádios e jornais. A estrêla da G-3 vai reunir, dentro de poucos dias, tôda crônica radiofônica, para agradecer de viva voz o apoio recebido.

OUVINDO E ANOTANDO

◆ DUAS ESTRÉLAS DA E-8 NO URUGUAI — A comediante da E-8 e do teatro Consuelo Leandro, seguirá, hoje, com o elenco de Carlos Machado, para uma temporada de um mês em Punta Del Este, Uruguai, onde, na "Boite Carroussel", será a atração do "show", "Saludo Carioca", que é a seleção dos melhores quadros das revistas de Carlos Machado. Fará ela o papel de "Carapeta". Na volta, Consuelo irá, com a Cia. de Zilco Ribeiro, para o Teatro de Alumínio, em São Paulo, para uma temporada de três meses, retornando após, aos programas da E-8.

Para a mesma "boite", seguiu, no dia 4, a cantora Ester de Abreu, cuja temporada, até o dia 21, se estenderá à Rádio Carve, em Montevidéu.

◆ ELCÍDIO GRANDE — Em gozo de férias, seguiu para a cidade de Lavras, o rádio-repórter Elcídio Grande, que responde pelas apresentações dos jornais falados da PRE-3. Elcídio visitará, ainda, a convite da Rádio Inconfidência, da qual foi locutor muito tempo, a capital mineira.

◆ ALDA GARRIDO NO CANAL 13 — Noticiou-se há tempos, que Victor Berbara havia firmado contrato com Alda Garrido, para apresentação de um teatro completo, na TV do Canal 13. A estréia da querida artista estava projetada para o início de janeiro, mas, em virtude dos seus compromisso artísticos, ficou transferida para êste mês, após o Carnaval.

◆ ILDELINDO DE CARVALHO — Apresentará, hoje, às 21 horas, através da Rádio Roquete Pinto, mais um programa da série "Comédia Musical", na qual serão revividas as grandes operetas. Hoje será focalizada a opereta de Oscar Strauss "O Soldado de Chocolate".

◆ OBRAS PRIMAS DA MÚSICA UNIVERSAL — A PRD-5 apresentará, hoje, às 23,00 horas, numa produção de Maurício Quadrio, o programa "Obras Primas da Música Universal", que transmitirá a "Terceira Sinfonia" (Sinfonia Polonesa) de Pedro Tschaikowski.

◆ AULAS DE CULTURA RELIGIOSA — Como acontece tôdas as têrças-feiras, às 21,15 horas, d. Jayme Câmara, estará, hoje, no vídeo do Canal 13, para apresentar mais uma de suas aulas de Cultura Religiosa, em palestra conduzida pelo jornalista Abellard França.

◆ CAFÉ CONCÉRTO — Sob êste título a PRA-3 apresentará na noite de hoje, um desfile de ritmos e melodias na interpretação dos seus artistas exclusivos, que serão acompanhados pela orquestra sob a direção do maestro Alceu Bochino.

OS PROGRAMAS DO "SODRE"

Para os amantes da boa música, recomendamos além das nossas estações, as irradiações da emissora oficial do Urugual, o SODRE (abreviatura de Serviço Oficial de Difusion Rádio Elétrica), irradiando por três emissoras de ondas longas e três de ondas curtas, seus programas são excelentemente recebidos, tanto pela onda curta, como, à noite, com alguma facilidade e um bom receptor de rádio, pela longa em 650 Kcs. Os programas são irradiados sem interrupção das 9 até às 24 horas, e incluem além de programas musicais, notícias mundiais, dissertações culturais, programas de estúdios, etc.

As emissoras são as seguintes: Em ondas longas: CX 6, 650 Kcs. (a mais forte); CX 26, 1.050 Kcs.; CX 38, 1290 Kcs. Em ondas curtas: CXA 4, 6.125 Kcs., 48,98 mts.; CXA 6, 9.60 Kcs., Kcs., 48,98 mts.; CXA 6, 9.260 Kcs., 25,22 mts.

Publicaremos de agora em diante, quando possível, diàriamente, os programas do "SODRE".

DOS PROGRAMAS DE HOJE

Roquete Pinto: 17,00 — Suplemento musical; 17,30 — Canções de todo o mundo; 18,00 — Ave Maria; 18,05 — Boletim cultural da PRD-5; 18,15 — Gravações selecionadas; 18,30 — Cancioneiros do México; 18,45 — Esportes; 19,00 — Parada de melodias; 19,30 — A voz do Brasil; 20,00 — Retransmissão do noticiário da BBC; 20,05 — Cenários para música; 20,30 — Rádio reportagem; 20,45 — Atividades da Prefeitura; 21,00 — Comedia musical; 21,30 — História das cidades brasileiras; 22,00 — Concêrto antigo; 22,30 — Ballet; 23,00 — Obras primas da música universal; 24,00 — Encerramento.

Jornal do Brasil: 18,00 — Ave Maria; 18,05 — Enquanto a noite não vem; 18,30 — Rapsódia; 19,00 — O Jornal do Brasil informa; 19,05 — Palestra do Monsenhor Magalhães; 19,30 — A voz do Brasil; 20,00 — Socials; 20,05 — Programa Jóquei Clube; 20,30 — Audições; 20,55 — Presente musical; 21,00 — Crônica; 21,05 — Trailler musical; 21,30 — Suplemento musical; 22,00 — O Jornal do Brasil informa; 22,05 — Música deliciosa; 23,00 — Sonata ao luar; 23,30 — Ritmos; 24,00 — Encerramento.

Copacabana: 19,00 — Programa Teuto Brasileiro; 19,30 — Agência Nacional; 20,00 — Cartazes internacionais; 20,30 — Música popular brasileira; 21,00 — Renovação espiritual; 21,30 — Música variada; 22,00 — Cortina portenha e 23,00 — Encerramento.

Globo: 18,00 — Ave Maria; 18,05 — Suplemento musical; 18,30 — Plantão esportivo; 18,35 — Rádio reportagens; 18,55 — Bôlsa de mercadorias; 19,00 — Jornal; 19,05 — Esportes no ar; 19,25 — Panorama turfista; 19,30 — Voz do Brasil; 20,00 — Boletim do A.B.C.; 20,10 — Fôlhas soltas; 20,15 — Suplemento musical; 20,30 — O tempo marcha; 20,35 — Retalhos de serenata; 21,00 — Canção da noite; 21,05 — Rádio reportagens; 21,25 — Panorama do mundo; 21,35 — Reportagens; 22,00 — Jornal; 22,05 — Seleções musicais; 22,35 — Reportagens; 23,00 — Plantão esportivo; 23,05 — Solos instrumentais; 23,30 — Música para seis; 23,45 — Jornal; 24,00 — Encerramento.

SODRE (Montevidéu), ondas curtas: CXA-4 (48,98 mts.), CXA-6 (31,18 mts), CXA-10 (25,22 mts.), CXA4, 6 e 10: 18,30: Concêrto sinfônico: "Cosi Fan Tutte", abertura de Mozart; Concêrto para órgão e orquestra, op. 7, n.º 4 de Handel; Variações sôbre um tema de Haydn, op. 56 de Brahms; Sinfonia n.º 2 de Schumann. Concêrto de câmara: Rispetti e Strambotti de Malipiero e Scaramouche de Milhaud. 21,15 (CXA-4 e CXA-10): Oratório de Natal de Bach. 21,30 (CXA-6) Madame Butterfly, ópera de Puccini.

B.B.C.: 20,00 — Sumário das notícias; 20,05 — Sumário dos programas; 20,06 — Rádio panorama; 20,20 — Interlúdio musical; 20,30 — Comentário da Grã-Bretanha por Allan Murray; 20,45 — Agropecuária; 21,00 — Noticiário; 21,15 — Fim da transmissão.

TV-Rio: 19,00 — Teatrinho meia entrada; 19,40 — A família Boaventura; 20,05 — Salve o esporte; 20,15 — Carnaval esportivo; 20,50 — O que vai pelo cinema; 21,15 — Palestra de d. Jayme Câmara; 21,50 — Turfe; 22,05 — Teatro do Rio (com a peça: "Não

VIDA CULTURAL

HERÓICA DEFESA DE UM REDUTO

Feito admirável de bravura, resistência oposta pelos pernambucanos à invasão holandesa em sua terra nata, foi a defeza heróica do reduto sôbre o rio Formoso, pequena fortificação mandada construir pelo general Matias de Albuquerque, em 1632.

Motivara a providência a atitude de Domingos Fernandes Calabar, alagoano de nascimento, que deixando as tropas portuguêsas passara a servir os holandeses, com grande eficiência, pois conhecia muito bem o território cobiçado.

Em novembro de 1632 conduziu Calabar numerosa fôrça inimiga, fazendo-a desembarcar entre Serinhem e o rio Formoso, começando então a hostilizar os pernambucanos, saqueando e destruindo os seus engenhos.

Foi para enfrentá-los que Matias e Albuquerque fêz construir o referido reduto, com duas peças de ferro e uma guarnição de vinte homens, dos quais um era artilheiro, sob o comando do capitão Pedro de Albuquerque.

Quatro meses depois, em fevereiro de 1633, uma esquadrilha holandesa, sob o comando do major van Schkoppe, desembarca perto da barra do rio Formoso parte de suas tropas, seguindo com o restante em lanchas para cercar e tomar o reduto.

A 7 de fevereiro, cêrca de quinhentos holandeses rompem fogo violento contra o fraco reduto, onde a pequena guarnição opera prodigios de bravura para enfrentá-los.

Pedro de Albuquerque com seus vinte homens responde com duas peças de artilharia ao fogo do inimigo, jurando não se entregar. Quatro assaltos são repelidos por aquêle punhado de bravos e os atacantes pagam caro as investidas, pois numerosos são seus mortos e feridos.

Mas a superioridade numérica dos assaltantes e da sua artilharia, consegue dominar os defensores. Aos poucos foi cessando o fogo dos pernambucanos e quando os holandeses puderam entrar encontraram dezenove cadáveres "e no meio dêles estendido e semi-morto o capitão Pedro de Albuquerque com duas feridas de espada, uma bala de fuzil e uma chuçada".

Apenas um homem, bastante ferido, parente do capitão, lograra escapar a nado. Os assaltantes tiveram oitenta mortos.

Admirados de tamanho heroismo os neerlandeses empregaram todos os esforços para salvar o valente capitão, levando-o para Recife, onde cuidadosamente o trataram. Puseram-no depois em liberdade nas Antilhas, sob compromisso de não mais combatê-los.

Um historiador holandês, Netscher, assim se referiu a êsses precursores dos heróis de Dourados: "Jamais houve soldados que cumprissem melhor o seu dever, do que êste punhado de bravos."

Pedro de Albuquerque morreu em 1642, em conseqüência de moléstias resultantes daqueles ferimentos. Era então capitão-general e governador do Maranhão e Grão-Pará.

N. C.

CURSOS

HEMATOLOGIA CLINICA

Inicia-se, hoje, dia 7 às 20 horas, na Policlínica Geral do Rio de Janairo, à Avenida Nilo Peçanha, nº. 38, um Curso Prático de "Hematologia Clínica", sob a direção do professor Rubens Carlos Mayall. A aula inaugural se intitulará: — "Conceito de hemograma de Schilling à luz da fisiopatologia".

CURSO DE FÉRIAS DA F. N. F.

Encerra-se hoje, dia 7, às 9 horas, na Faculdade Nacional de Filosofia, à Avenida Presidente Antônio Carlos, no. 40, o Curso de Férias para professôres do interior do país, iniciado no dia 2 de janeiro último.

"CASA DOS INCONFIDENTES"

Foi iniciado em Ouro Prêto um movimento visando conseguir da Prefeitura daquele município mineiro, a doação da "Casa dos Inconfidentes" à Diretoria do Patrimônio Histórico e Artístico Nacional, objetivando uma conservação mais racionalizada dêsse monumento histórico do Brasil Colônia.

HIGIENE MENTAL

Sob a presidência do professor Henrique Róxo, a Liga Brasileira de Higiene Mental realizará, hoje, dia 7, às 17 horas, em sua sede, uma sessão a fim de ser apresentado o relatório das atividades exercidas por essa associação científica em 1955.

VÁRIAS

APRESENTAÇÃO DE TESES PARA O CONGRESSO DE GEOGRAFIA

Será encerrado, impreterivelmente, a 29 dêste mês o prazo para apresentação de resumos de teses destinadas ao XVIII Congresso Internacional de Geografia.

Os resumos deverão ser redigidos em francês ou inglês, conter um número máximo de quatrocentas palavras e ser encaminhados à Secretária Executiva da Comissão Organizadora da reunião, Faculdade Nacional de Filosofia, Avenida Presidente Antônio Carlos, nº. 40, Rio. É condição indispensável para apresentar comunicação ser membro do Congresso.

ASSOCIAÇÃO BRASILEIRA DE FISICA TÉCNICA

Vai ser fundada, nesta capital, a Associação Brasileira de Física Técnica, com o objetivo de fomentar os estudos experimentais de Física, visando às aplicações dessa ciência à tecnologia e à técnica. A nova entidade terá sede no Instituto de Óleos (Ministério da Agricultura), cujo diretor, professor Joaquim Bertino de Moraes Carvalho, vem dando todo seu apoio à iniciativa.

A Associação Brasileira de Física Técnica (ABFT) será constituída, no máximo, de 150 sócios fundadores, 15 titulares, 50 correspondentes, 50 honorários e 50 coletivos. Terá uma Diretoria e um Conselho Diretor, eleitos pela assembléia geral de sócios, salvo os membros natos. A Diretoria será composta de presidente, vice-presidente, secretário e tesoureiro. Formarão o Conselho Diretor dez membros, além dos membros natos e vitalícios. Serão membros natos os diretores do Instituto de Óleos, do Instituto Nacional de Tecnologia e dos Institutos e entidades que mantenham acordos de cooperação técnica com o I. O.

A ABFT possuirá divisões técnicas, criadas pela assembléia geral e destinadas a desenvolver o estudo de determinados assuntos. Seu órgão oficial será a "Revista de Física", editada pelos Dpeartamentos de Física da Escola Nacional de Engenharia e de Física Técnica do. Instituto de Óleos.

As pessoas interessadas na organização e fundação da ABFT deverão dirigir-se ao professor Costa Nunes, coordenador do Subsetor de Física Técnica do Curso de Tecnologia Analítica do I. O., na Avenida Maracanã, nº. 252, nesta capital.

CONFERÊNCIAS

SOCIEDADE CIENTIFICA SUPERMENTALISTA — Sob a presidência do dr. João M. de Lacerda, reuniu-se êsse instituto com a seguinte ordem do dia: dr. O.R. de Castro — *Verdades a conhecer* — relatando suas viagens pelo interior de nosso país, descreveu o progresso industrial de alguns Estados, quais as leis econômicas que regem o convívio humano, afirmando que as condições potenciais de nosso país provam a pujança de sua fôrça de crescimento capaz de torná-lo a maior potencia mundial em breve futuro.

Srta. Arlete Leal — *Humildade* — palavra do sentido poético e filosófico.

Sr. Armindo Trinta — *Sinceridade* — é a primeira condição para o indivíduo reeducar-se, pois os hábitos podem ser transmutados no sentido construtivo dum caráter vigoroso, assegurador de feliz destino.

Dr. João M. de Lacerda — *Psicogenese* — abordou as conclusões do recente Congresso de Alergia, reconhecendo a influência psíquica na etiologia do mal, e a necessidade da psicoterapia. Chegando todos, pouco a pouco às afirmativas supermentalistas nestes 30 anos.

QUATRO MEDALHAS PARA OS SUECOS NOS JOGOS OLIMPICOS DE CORTINA

ESTOCOLMO — Nos primeiros dias dos Jogos Olimpicos de Inverno em Cortina d'Ampezzo na Itália, os suecos conseguiram colocar-se vencendo quatro medalhas. Sixten Jernberg colocou-se em 2.º lugar nas corridas de 30 e 15 quilometros de esquis; Sônia Edstroem colocou-se em 3.º na corrida para o sexo feminino de 10 quilômetros e o patinador Sigge Ericsson tirou o 2.º lugar em 5.000 metros.

A equipe sueca de hockey sôbre o gelo foi clasificada para o torneio final vencendo a Suiça por 6x5. (BISI).

Drama no Desfiladeiro

Quando o trem chegou àquela plataforma desabrigada, a sua marcha se retardou de modo alarmante. No meio do desfiladeiro, o trem estremeceu e parou. E começou o horrivel drama... Leia em Seleções de fevereiro essa narrativa eletrizante, além de 23 outros artigos de palpitante atualidade e o resumo de um livro empolgante: «O Caso Dreyfus» Adquira hoje mesmo o seu exemplar de Seléções de fevereiro, que se encontra à venda em tôdas as bancas de jornais

TEATRO

FOTOS FAZEM NOTÍCIAS

Edmund Kean inscreveu seu nome na história do Teatro como um dos maiores atores de todos os tempos. O papel de Otelo foi justamente uma de suas mais famosas criações, o que torna interessante evocar neste desenho de F. W. Gear sua caracterisação no herói mouro de Shakespeare, principalmente agora, que estamos às vésperas da apresentação desta tragédia no Dulcina, pela companhia Adolfo Celi, Tônia Carrero & Paulo Autran. "Otelo", vertido do inglês por Onestaldo de Pennafort, deverá estrear na primeira semana de março, impreterivelmente.

CARTAZES EM REVISTA

Marina Freire é uma das intérpretes de "Os Filhos de Eduardo", atual cartaz do TBC, no Ginástico, onde cria na sra. Douchemin um papel engraçadíssimo. Cacilda Becker, Ziembinski, Freedi Kleeman, Walmor Chagas, Carminha Brandão, Leo Vilar, Sílvia Ortoff e Guilherme Corrêa, são os principais nomes dessa bem sucedida comédia de Sauvajon.

PAULISTANA

A crítica está considerando esplêndido o Moliére do Teatro de Arena, com que José Renato atualmente comemora seu primeiro ano de atividades em casa própria. Waldemar Wey, neste espetáculo, aparece em seu primeiro papel após a demissão do TBC, interpretando Sganarelo.

* * *

Procópio encerrou sua temporada do Natal. Juntamente com Bibi partirá agora para uma excursão pelo sul. O teatrinho da Praça Júlio de Mesquita apresentará nos próximos dois meses vários cartazes, em curtas aparições, entre os quais podemos desde já citar: Ivone Hirata numa dramatização da milenar lenda japonêsa Urashima Taro: Odilon & Maria Fernanda; o Tablado, com "A Sapateira Prodigiosa" e "Fantasma Pluft".

* * *

Matos Pacheco, em voto proferido na Comissão Municipal de Teatro, vem de opinar pela cessão do Teatro Municipal de São Paulo à Brasiliana. Também Sabato Magaldi, relatando outro processo, deu parecer favorável a cessão da orquestra, córo e corpo de baile daquela casa para a temporada patrocinada pelo empresário Billoro, patrocinador da vinda de Ingrid Bergman e Rosselini ao Brasil. Ingrid será a protagonista de "Jeanne au Bûcher", oratório de Honneger e Claudel, em espetáculo dirigido por Rosselini.

CONSELHO NACIONAL DE TEATRO

Não tendo o deputado Abguar Bastos regressado de São Paulo em tempo de fornecer-nos a íntegra do projeto-lei que cria o Conselho Nacional de Teatro, fica adiada a publicação desta importante iniciativa do Parlamento por alguns dias. Tão logo receba esta coluna o referido projeto-lei, dêle daremos conhecimento minucioso aos nossos leitores.

* * *

A Escola de Arte Dramática, de Alfredo Mesquita, vai excursionar pelo sul do país, dentro de alguns dias. Aliás as matrículas para o período 56/57 já se acham abertas.

* * *

Maria Della Costa já acertou com a Comissão Artística do Municipal, do Rio, a apresentação de "A Rosa Tatuada", de Tennessee Williams, tendo Jardel Filho ou Orlando Guy como parceiro. A temporada está prevista para o mês de maio. Após o Carnaval, Maria estará em "A Casa de Bernarda Alba", de Lorca, em direção de Bollini, fazendo o papel de Adélia, enquanto Jurema Magalhães se encarregará do papel título. No elenco figuram ainda Odette Lara e Geni Prado.

* * *

O Alumínio estará brancamente

CINEMA

Totó e Franca Marzi em "Totó, barbeiro em Sevilha" (Figaro Quá, Figaro Lá).

Darryl F. Zanuck deixou a Twentyeth Century

HOLLYWOOD, 6. Darryl F. Zanuck deixou ontem seu posto de diretor de produção da companhia Twentyeth Century Fox, tendo sido substituido por Buddy Adler.

Esta mudança era prevista há já algum tempo. Oficialmente, a Fox anunciou que Zanuck tirara uma licença de quatro meses e que Buddy Adler o substituiria durante sua ausencia.

Darryl Zanuck anunciou sua intenção de formar uma companhia de produção indepente. F.P.

VIDA CATÓLICA

SÃO ROMUALDO

Descendente dos duques de Ravena, na Itália, São Romualdo foi obrigado a assistir a um duelo, em que seu pai matou a um de seus parentes.

Retirou-se por isso, em penitência, por quarenta dias, para o mosteiro de Santo Apolinário, onde ficou depois como monge.

Foi, mais tarde, discípulo do ermitão Marinho, fundando depois uma Ordem chamada dos Camáldulos, em virtude da sua ermida e obedecendo à regra de S. Bento.

Muito rigorosa, a Ordem Camaldulense coloca seus religiosos em pequenas casas isoladas, onde observam jejum rigoroso e permanente silêncio.

São Romualdo teve o dom de converter os pecadores, principalmente os homens importantes.

Viveu o santo abade setenta anos, revestido do seu cilicio e sem jamais se ter deitado em um leito.

Sua biografia foi escrita pelo seu discípulo S. Pedro Damião, famoso Doutor da Igreja.

Faleceu a 19 de junho de 1027, sendo sepultado no Convento de São Braz, em Fabiano, onde encontraram, anos mais tarde, seu corpo completamente conservado.

Festeja-se hoje o aniversário da trasladação de suas relíquias.

"Só há uma glória verdadeiramente digna dêste nome: é a de ser bom; e essa não conhece a soberba nem a fatuidade."

RUY BARBOSA

SANTOS DE HOJE

Egilio, Maria, Antonio, Moises, Ricardo, Nivaldo, Juliana.

EXAME DE HABILITAÇÃO DE PROTÉTICO DENTÁRIO

O diretor do Serviço Nacional de Fiscalização da Medicina comunica aos interessados que se acham abertas até o dia 20 de fevereiro próximo as inscrições ao exame de habilitação de Protético Dentário. Mais informações serão prestadas na sede do Serviço acima à Rua Santa Luzia, 685 - 2º andar, sala 204.

PUBLICAÇÕES

Recebemos as seguintes:

Boletim do Centro e Federação das Industrias de São Paulo, n. de 30 de janeiro; Boletim VII Giochi Olimpici Invernali — Cortina 1956 — Itália, n. 8 e 9, de dezembro e janeiro; Revista Brasileira de Plástico, n. de janeiro; Amor Supremo, n. do bimestre janeiro-fevereiro; O Tamoio, do Tamoio Esportes Clube, Cabo Frio, n. de dezembro.

MÚSICA

CURSO DE COMPOSIÇÃO E ORQUESTRAÇÃO

Êsse curso está funcionando às sextas-feiras, ministrado pelo maestro Léo Peracchi. Os interessados deverão inscrever-se na secretaria da Academia e que tenham conhecimentos gerais de Teoria Musical. Destina-se êsse curso aos que têm facilidade de compor por meio de um método fácil e objetivo. Informações pelo tel. 32-6790.

CONCURSO DE INICIAÇÃO MUSICAL

Serão encerradas impreterivelmente as inscrições para o Concurso de Iniciação Musical no próximo dia 20. A Academia Lorenzo Fernandes, oferecerá 20 gratuidades, aos que obtiverem boa classificação. Limite de idade de 4 a 6 anos. Inscrições na secretaria. Av. Rio Branco 311, 11º andar.

O PIANO DE CARLOS GOMES

CAMPINAS, 6 (Asp.). Foi concluída a restauração do piano que pertenceu ao grande compositor Carlos Gomes. O famoso piano, restaurado por um técnico europeu, já foi devolvido ao Centro de Ciência, de Campinas.

INAUGURADA A ASSOCIAÇÃO RURAL DE BONSUCESSO

São Paulo, 6 — Realizou-se na cidade de Bonsucesso, a solenidade de inauguração da Associação Rural da localidade, usando na ocasião da palavra o sr. Justino Vilela, eleito primeiro presidente da entidade. Depois de aludir aos objetivos da Associação, que é a defesa dos interêsses dos lavradores da região, elogiou a autação do Senador Assis Chateaubriand, em defesa dos interêsses agrícolas, inclusive prevendo no Senado a primeira geada, caida em 1953, bem como suas consequências, se medidas enérgicas não fôssem tomadas. Propôs, e foi aprovada, voto de louvor àquele parlamentar.

CARNAVAL

Entre as flôres de Barbacena a 1.300 mts. de altitude no

PALACE HOTEL BARBACENA

Luxuosos e confortáveis apartamentos de casal e solteiro
Quartos com água corrente — Passadio de primeira.
INFORMAÇÕES E RESERVAS pelo tel. Barbacena, 226 com Nelson ou Fernando.
34296

CARTAZ DE HOJE

BOATES

ARPÈGE — "Waldir Cramon e Diamantina Gomes".
BEGUIN — Tel. 25-7272 — "Brasil, de Pedro a Pedro", com Silveira Sampaio e Diana Morel.
BOATE NOVO MUNDO — "Jantares Musicados".
CANOAS — Tel. 37-0235 — "Música e Dança".
CASABLANCA — Tel. 26-7437 — (Fechado).
CIRO'S — Tel. 37-1191 — "Música e Dança".
DRINK — "Djalma Ferreira e seus Milionários do Ritmo".
MAXIM'S — Tel 37-9644 — "Iris Valle, Carlinhos e Cesar Siqueira".
MEIA NOITE — (Copacabana Palace) — Tel. 57-1818 — "Elza Miranda".
NIGHT AND DAY — Tel. 37-9863 — "Banzo Alê!", com Marina Marcel.
SACHA'S — "Sacha e Murilo Almeida".
TUDO AZUL — "Guimarães ao Piano".

TEATROS

COPACABANA — "A Fôlha De Parreira", uma maliciosa e divertida comédia de Jean Bernard Luc, com Maria Sampaio, Iracema e todo o elenco dos Artistas Unidos. — Direção de Celi
DULCINA — "No País dos Cadillacs", com Silveira Sampaio e sua troupe folclórica reeditando um sucesso das boites.
HOTEL GLÓRIA — (Vago).
GLÓRIA — Dercy Gonçalves, apresenta sua versão de "Lucrécia Borgia", numa peça de Danilo Bastos que obteve muito êxito em São Paulo.
SERRADOR — "Folia No Catete", revista carnavalesca, com Badaró, Mara Abrantes e grande elenco.
RIVAL — "Bife, Bebida e Sexo", uma deliciosa, comédia com Nicete Bruno, Paulo Goulart e Luis Tito.
RECREIO — "Gastiga o Couro", revista carnavalesca com Zeloni a teste de grande elenco.
REPÚBLICA — 22-0271 —:
FOLLIES — "Very Good Carnaval" — revista de reaparecimento de Colé.
JARDEL — "Tudo é Carnaval", revista de Geysa, Joracy Camargo e Alvaro Moreyra, com grande elenco.
MADUREIRA — "Alegria do Peru", uma revista com Zaquia Jorge e suas "girls"
CARLOS GOMES — "Entra na Canoa que a Bôca é Boa" — revista carnavalesca comandada por Virginia Lane e Walter D'Avila.
TEATRO DE BÔLSO — (Vago).
GINÁSTICO — "Os Filhos de Eduardo", com Cacilda Becker de volta — Remontagem de uma divertida comédia de Sauvayon.
TABLADO — (Vago).

CINEMAS — Cinelândia

CAPITÓLIO — 22-6788 — "Jornais — Desenhos e Curiosidades"
IMPÉRIO — 22-6348 — "Pôrto Da Violência" — com Arthur Franz — Beverly Garland. — (U. S.).
METRO — 22-6490 — "Pecado E Redenção" — com Robert Taylor — Janet Leigh — Colorido — (U.S.).
ODEON — 22-1508 — "Vamos Com Calma" — com Oscarito — Eliana — Cyll Farney. — (Nac.)
PALÁCIO — 22-9833 — "Vamos Com Calma" — com Oscarito — Eliana — Cyll Farney — (Prod. Nacional).
PATHÉ — 22-8795 — "Totó Barbeiro Em Sevilha" — com Totó — Isa Barzizza — Franca Marzi. — (Ital.).
PLAZA — 22-1097 — "Ligas Encarnadas" — com Rosemary Clooney — Jack Carson — Colorido. — (U. S.).
REX — 22-6327 — "Amor Traído" — com Jean Gabin — Danielle Darrieux. — (Fr.)
RIVOLI — "Agôsto 13, Sexta-Feira" — com Ivan Castro — Vania Elisabeth. — (Nac.).
VITÓRIA — 42-9020 — "Náufragos Da Vida" — com Glynis Johns — Robert Newton — Colorido. — (U. S.).

Centro

FLORIANO — 43-9074 — "Terra Da Sedução".
IDEAL — 42-1216 — "O Alucinado".
IRIS — 42-0763 — "Seu Nome, Sua Honra".
COLONIAL — "Ligas Encarnadas".
MARROCOS — 22-7979 — "Alma Em Suplício"
MEM DE SÁ — 42-6024 — "Renegado Impiedoso".
OLIMPIA — 42-4983 — "Coração De Mulher".
PRESIDENTE — 42-7128 — "Agôsto 13, Sexta-Feira" — com Ivan Castro — Vania Elisabeth. — (Nac.).
PRIMOR — 43-6681 — "Ligas Encarnadas".
RIO BRANCO — 43-1620 — "Jornadas Heróicas".
SÃO JOSÉ — 42-0592 — "Helena De Troia" — Produção Americana — Em Cinemascope.

Bairros — Subúrbios

ABOLIÇÃO — "Pôrto Da Violência".
ÁGUA SANTA —
ALFA — 29-8215 — "Linha De Fogo".
ALASKA — "Náufragos Da Vida".
ALVORADA — "Não Me Defendas Compadre".
AMÉRICA — 48-1519 — "Amor Traído".
ART-PALÁCIO — 57-2795 — "Agôsto 13, Sexta-Feira" — com Ivan Castro — Vanda Elisabeth. — (Nac.).
ASTÓRIA — 47-0466 — "Ligas Encarnadas".
AVENIDA — 48-1667 — "Náufragos Da Vida".
BANDEIRA — 28-7875 — "Tambores Feiticeiros".
BANDEIRANTES — 29-3262 —
BELMAR — "Terra Da Sedução".
BENTO RIBEIRO — "Velo Do Espaço".
BONSUCESSO — "Náufragos Da Vida".
BARONEZA — "Dominado Pelo Crime".
BOTAFOGO — "Rifles Para Bengala".
CACHAMBI — "Pântano Sinistro".
CARIOCA — 28-8178 — "Vamos Com Calma".
CAMPO GRANDE — "Viva Vila".
CARUSO COPACABANA — "Helena De Troia".
CATUMBI — 22-8753 — "Dois Heróis Na Ofensiva".
COELHO NETO — "A Lei E A Mulher".
COLISEU — 28-8753 — "Helena De Troia".
COPACABANA — 57-5134 — "Amor Traído".
ESTÁCIO — 32-2823 — "Pôrto Do Inferno".
ESKYE — "Totó, Barbeiro Em Sevilha".
FLUMINENSE — 28-1404 — "Dupla Redenção".
FLORESTA — "Três Grandes Amigos".
GLÓRIA — "Em Nome Do Direito".
GUANABARA — 26-9339 — "Pôrto Da Violência".
HADDOCK LOBO — 48-9610 — Ligas Encarnadas".
IRAJÁ — 29-8330 — "Ultima Felicidade".
IGUAÇU — "Terra Da Sedução".
IMPERIAL — "Terra Da Sedução".
IMPERATOR — "Helena De Troia" — Produção Americana — Em Cinemascope — com Rossana Podestá.
IPANEMA — 47-3806 — "Pôrto Da Violência".
LEBLON — 27-1805 — "Vamos Com Calma".
LEOPOLDINA — "Pôrto Da Violência".
LEME — 37-6412 — "Terras Do Norte".
MADRID — 48-1184 — "Vamos Com Calma" — com Oscarito — Eliana — Cyll Farney — (Produção Nacional).
MADUREIRA — "Abbott E Costello De Pernas Pro Ar".
MARACANÃ — 48-1910 — "Aviso Aos Navegantes".
MARAJÁ — "Bonita E Audaciosa".
MARIANA — "Os Sete Pecados Capitais".
METRO COPACABANA — 37-9797 — "Pecado E Redenção" — com Robert Taylor — Janet Leigh — Colorido — (U.S.).
METRO TIJUCA — 48-9970 — "Pecado E Redenção" — com Robert Taylor — Janet Leigh — Colorido — (U.S.).
MAUÁ — "Totó, Barbeiro Em Sevilha".
MASCOTE — 29-2411 — "Ligas Encarnadas".
MODERNO — 842 — "Procurado Por Homicídio".
MONTE CASTELO — 29-2250 — "Náufragos Da Vida".
MOÇA BONITA — "Náufragos Da Vida".
MEIER — 29-1222 — "Não Me Defendas Compadre".
MIRAMAR — "Náufragos Da Vida".
NACIONAL — 26-6072 — "Helena De Troia".
NATAL — 48-1480 — "Almas Em Desespêro"
OLINDA — 48-1032 — "Ligas Encarnadas"
ORIENTE — 30-1131 — "Amantes Secretos".
PALÁCIO HIGIENÓPOLIS — "Ver, Gostar E Amar".
PALÁCIO SANTA CRUZ — "A Noite É Nossa".
PALÁCIO VITÓRIA — "Teu Nome É Paixão".
PARAISO — 30-4111 — "Guerra No Sertão".
PARA TODOS — 29-5191 — "Agôsto 13, Sexta-Feira"
PAX — 27-6621 — "Helena De Troia".
PENHA — 30-1121 — "Fúria Assassina"
PILAR — 29-6460 — "Melba".
PIRAJÁ — 47-2668 — "A Um Passo Da Glória".
POLITEAMA — 25-1143 — "O Cadáver Atômico"
RAMOS — 30-1094 — "Cessar Fogo".
REALENGO — "Hienas Humanas".
RIAN — 47-1144 — "Vamos Com Calma".
RIDAN — 42-1693 — "O Alucinado"
ROSÁRIO — 30-1889 — "Que É Meu Amor".
ROXI — 27-8245 — "Vamos Com Calma" — com Oscarito — Eliana — Cyll Farney — (Produção Nacional).
SANTA HELENA — "A Casa Da Outra".
SANTA CECILIA — 30-1823 — "Mundos Que Se Chocam".
SÃO GERALDO — 30-9282 —
SANTA ALICE — "Náufragos Da Vida".
SANTO AFONSO — "A Vingança Do Corsário".
SÃO LUIZ — 28-7679 — "Vamos Com Calma" — com Oscarito — Eliana — Cyll Farney. — (Nac.).
SÃO JERÔNIMO — "Procurado Por Homicídio".
SÃO PEDRO — 30-4181 — "Helena De Troia".
TIJUCA — 48-4518 — "Náufragos Da Vida".
TODOS OS SANTOS — 49-6300 — "Siroco".
TRINDADE — "O Canto Do Mar".
VAZ LOBO — 29-9198 — "Bendito Escândalo".
VILA ISABEL — "Carneiro De Cinco Patas".

Niterói

CASSINO — "Agôsto 13, Sexta-Feira".
CENTRAL — "Com O Céu No Coração".
ICARAÍ — "Cessar Fogo".
IMPERIAL — "O Alucinado".
ODEON — "A Nau Dos Condenados".
PALACE — "Terra Da Sedução".

Governador

ITAMAR —
JARDIM — "O Anjo E O Malvado".

Caxias

CAXIAS —
PAZ — "Pôrto Da Violência".
POPULAR — "Massacre Traiçoeiro".

Petrópolis

CAPITÓLIO — "Terra Da Sedução".
D. PEDRO — "O Alucinado".
PETRÓPOLIS — "O Grande Pintor".

T. Rios

REX — "Dois Calpiras Em Paris".

DIRETOR
M. PAULO FILHO
Avenida Gomes Freire, 471

Correio da Manhã

SUPERINTENDENTE
JOSÉ V. PORTINHO
N. 19.286 — ANO LV

REDATOR-CHEFE
ANTONIO CALLADO

RIO DE JANEIRO, TÊRÇA-FEIRA, 7 DE FEVEREIRO DE 1956

GERENTE
ALINIO DE SALLES

APROVADA PELA CÂMARA A SUSPENSÃO DO ESTADO DE SÍTIO

A medida de exceção vai ser levantada no dia 15 do corrente mês — O sr. Armando Falcão refresca a memória de alguns deputados — Frase do coronel Mamede ao sr. Álvaro Lins

A Câmara dos Deputados enviou ontem, ao Senado, a redação final do projeto do sr. Prado Kelly com uma emenda do sr. Antonio Horacio, suspendendo, a partir do dia 15 do corrente mês, a vigência do estado de sítio no país. Na ordem do dia, em menos de uma hora, a proposição teve aprovadas a emenda da Comissão de Justiça e a redação final, dispensada a formalidade da publicação.

O primeiro orador foi o sr. Prado Kelly, afirmando que a aprovação do projeto representava, em verdade, numa vitória da opinião pública. A emenda votada na Comissão de Justiça não modificava nem contrariava os intuitos do projeto originário. Se o texto fôsse aprovado nos têrmos que êle orador sugerira à Casa, nem por isso seria certa a suspensão do sítio antes de 15 do corrente. mês, sabido como é que só o prazo para o presidente da República sancionar ou vetar a proposição era, nos têrmos constitucionais, de dez dias. Frisou que êste projeto vinha ser a prova de que, acima das paixões políticas, sobreviviam princípios poderosos, mesmo nas fases de crise dos regimes.

Prosseguindo, acentuou que o Estado tinha, por fim assegurar a ordem pública, mas sua missão precípua, na concepção Kantiana, era de garantir a felicidade de todos os indivíduos. Haveria o risco de que, na esteira do sítio vigente, se fôssem adquirindo hábitos, de uma parte, de prepotência e, de outra parte, de submissão. Nada mais desgraçado para a vida de um povo do que o caminho lento e perigoso da escravidão sob interêsse dos poderosos.

Finalizando, recordou que Rousseau advertia que a liberdade era como a virtude: só a estimávamos devidamente quando podíamos frui-la. No momento em que a perdíamos, perdíamos, com isso, o gôsto e a admiração por ela. Nestas condições, a sua bancada, para não retardar a tramitação do projeto, aceitava a emenda tal como estava redigida, na certeza de que dessa forma, correspondia às aspirações do povo.

Seguiu-se com a palavra o sr. Fernando Ferrari, líder do bloco da minoria, concordando com a proposição, emendada pela Comissão de Justiça, desde que haviam cessado todos os motivos que justificavam a medida de exceção e já se encontrava suspensa a censura à imprensa.

A TÁTICA DA OPOSIÇÃO

Já o sr. Armando Falcão, estudando a gênese do estado de sítio procurou situar, nos acontecimentos, o general Teixeira Lott e o sr. Nereu Ramos, repelindo as críticas que lhes vêm sendo feitas pelos jornais e na tribuna da Câmara. Para justificar a situação de fato, inaugurada no dia 11 de novembro e encerrada com a posse do sr. Juscelino Kubitschek, recordou várias ocorrências anteriores às eleições de 3 de outubro, dentre elas declarações dos srs. Etelvino Lins, Cordeiro de Farias e Otavio Mangabeira, ora prevendo ora aconselhando um govêrno de emergência para restituir o país à normalidade. Salientou que o general Lott, diante da evidência dêsse movimento, vendo-o marchar, com possibilidades de uma luta sangrenta, não podia ter outra atitude, senão a conhecida: desfechá-lo, imediatamente, para salvar o regime num golpe preventivo, que evitasse, sem derramamento de sangue, a liquidação definitiva do regime democrático no país.

Indo mais longe com a sua rememoração, o representante cearense lembrou o que ocorrera com o general Dutra, quando a oposição, à custa de sucessivas intrigas conseguira arrancar o presidente da República dos partidos que o haviam apoiado. O vício era antigo: perdendo eleições, a oposição procurava, de qualquer forma, conquistar o poder. Agora, entretanto, queria tirar ao general Teixeira Lott o direito de aceitar ou não a pasta da Guerra, bem como ao sr. Nereu Ramos de aceitar o Ministério da Justiça.

A PREPARAÇÃO DO GOLPE

Continuando, o sr. Armando Falcão salientou que nunca era demais voltar a insistir na recordação da preparação ostensiva do golpe de Estado que visava a implantar a ditadura no Brasil. Por exemplo, estava autorizado pelo sr. Alvaro Lins, atual Secretário da presidência da República, a declarar que o coronel Jurandir Mamede, nas vésperas da convenção do PSD afirmara ao seu informante, e o autorizara a transmitir ao conhecimento do sr. Juscelino Kubitschek, que a homologação de sua candidatura, em convenção daquele partido, importaria na "saída da procissão", isto é, desfile, no dia seguinte, nas ruas do Rio de Janeiro, dos tanques do Exército. Frisou que não compreendia como o bloco da oposição, com o deputado Adauto Cardoso à frente resolvesse denunciar ao Poder Judiciário o general Lott, tentando enquadrá-lo nas leis de segurança e nos códigos penais do país. Salientou que, depois do dia 11 de novembro o sr. Adauto Cardoso fizera uma visita ao titular da Guerra, em sua residência, para uma conversa, que êste compreendera muito bem, mas cujas conclusões não aceitara.

Em aparte, o sr. Adauto Cardoso declarou que esperava, por parte do ministro da Guerra, confirmação às declarações do sr. Armando Falcão, para contestá-las, pois o encontro havido tivera uma testemunha, pessoa de sua velha amizade e que pertencia ao gabinete do próprio ministro.

Por outro lado, o sr. Rogê Ferreira, em nome do PSB, manifestou-se contra a emenda e favoràvelmente ao projeto, aprovando-se sucessivamente, a emenda, o projeto e a redação final, dispensada a formalidade da publicação pela Mesa, de molde a que o projeto, ainda ontem, pudesse ser enviado ao Senado.

RESUMINDO AS SUGESTÕES

Quatro itens essenciais do sr. Ademar Leite Ribeiro

Sintetizando as sugestões do sr. Ademar Leite Ribeiro cujo depoimento no setor bancário sôbre os problemas das reformas bancária e cambial e sôbre os dos investimentos estrangeiros é oferecido em detalhes na reportagem ao lado, nota-se:

1 — O sr. Leite Ribeiro frisa com ênfase a interdependência das reformas cambial e bancária, a fim de alcançar-se uma melhor ordenação na política de crédito, monetária e do comércio exterior.

2 — Advoga a mais urgente criação do Banco Central, cuja estrutura comportaria uma Superintendência Geral da Moeda e uma Superintendência Geral do Crédito. A primeira seria constituída pela Carteira de Redescontos e pela Inspetoria Geral de Bancos; a segunda, pela Carteira de Câmbio e pelos serviços hoje sob contrôle da CACEX. O Banco Central se encarregaria da permanente atualização da legislação bancária.

3 — Segundo seu parecer, extensamente explanado, considera que o crédito rural deve ficar a cargo de um Banco de Crédito Real que atenderia também ao crédito hipotecário. O Banco de Crédito Real funcionaria como emissor de letras hipotecárias com prazos de 6 a 12 meses, a serem negociadas na Bôlsa de Valôres, mediante simples endôsso e sem qualsquer selos ou tributos que onerassem o valor dos títulos.

4 — Por outro lado, acredita que o restabelecimento do câmbio livre de moedas é complemento necessário da reforma cambial e viria a influenciar os detentores nacionais de fundos no estrangeiro, no sentido de transferirem para bancos nacionais tais recursos.

NAS COMISSÕES DA CÂMARA

O plano será votado amanhã

O general Lott não aceita o marechalato

O plano de reclassificação do funcionalismo público civil da União não pôde ser votado ontem, no plenário da Câmara, porque a Imprensa Nacional não publicou o trabalho do sr. Lopo Coelho.

Como foi divulgado, o deputado carioca foi encarregado pela Comissão de Redação de preparar a redação final da proposição. Êste trabalho laborioso e vasto vem sendo feito desde os últimos dias da semana passada.

Só ontem foi possível dar os últimos retoques.

Para hoje às 9 horas da manhã está convocada uma reunião da Comissão de Redação com os relatores das outras comissões, que são os srs. Pereira da Silva e Gurgel do Amaral, a fim de ser aprovada a referida redação final.

Como se reúne hoje o Congresso para examinar veto do presidente da República, o projeto de reclassificação do funcionalismo só poderá ser votado pela Câmara amanhã.

PLANO NACIONAL DE ELETRIFICAÇÃO

A Comissão de Economia deverá reunir-se hoje, sob a presidência do sr. Daniel Faraco, a fim de votar o parecer do sr. Edgard Schneider ao Plano Nacional de Eletrificação.

MARECHALATO

O projeto de lei que eleva ao pôsto de marechal o general Teixeira Lott, já se encontra na Comissão de Segurança Nacional, onde foi distribuído ao sr. José Guiomard, para relatar.

Como é de todo óbvio, tratando-se de uma proposição de caráter individual, é possível que o relator entre em contacto com o ministro da Guerra para saber o seu pensamento a respeito do projeto que lhe diz respeito diretamente.

Sabe-se entretanto que o gal. Lott já fêz sentir a alguns membros da referida comissão, que têm entrado em contacto com êle, que não aceita a honra que lhe estão preparando no Congresso.

REFORMA DO SISTEMA CAMBIAL

Divergências acentuadas no Conselho Nacional de Economia

A propósito do estudo realizado pelo CNE sôbre a reforma do sistema cambial, a presidência daquele órgão divulgou no dia 2, próximo passado uma "nota oficial", dando o parecer como aprovado por unânimidade. A êsse respeito vários conselheiros enviaram ao sr. Luiz Dodsworth Martins, atualmente no cargo de presidente, o telegrama seguinte:

"Vimos declarar a V. Exa., para os devidos fins, que não concordamos com os têrmos do comunicado oficial dêste Conselho, referentes à reforma cambial, publicado nos jornais e estranhamos mesmo que, à revelia do Plenário, tenha sido feito tal ato. Ressalvamos, em conseqüência, providências que ulteriormente tomaremos a respeito. Fernando de Andrade Ramos, João Pinheiro Filho, Hélio Cabal e Humberto Bastos".

DENUNCIA CLÁUDIO VILAS BOAS

DOZE ÍNDIOS MORTOS a bala no Alto Xingu

Grito de revolta do sertanista contra os invasores das emprêsas imobiliárias — O crime não ficará impune

Em junho do ano passado, enviamos um de nossos companheiros ao Xingu, com o objetivo de acompanhar uma excursão projetada por Claudio e Orlando Vilas Boas, dirigentes do Pôsto Capitão Vasconcelos, do Serviço de Proteção aos Índios. Em movimentada viagem, tentaram êles uma aproximação com uma tribo ainda desconhecida, mas denominada pelas outras tribos xinguanas de Txicão.

O contato com os Txicão não deu resultado. Encontraram pistas recentes, as chamadas "batidas", canoas e outros indícios de passagem recente em alguns pontos do Rio Batovi. Deixaram presentes nos pontos mais em evidência das trilhas ou acampamentos e, por fim, retiraram-se sem ter conseguido a ansiada aproximação.

Agora, acaba de chegar do Alto Xingu um dos pioneiros da pacificação indígena no Brasil, o sr. Claudio Vilas Boas. Vai êle contar-nos o drama que está vivendo a população indígena do Alto Xingu, acossada por bandos de aventureiros armados, inclusive de metralhadoras, que para lá são mandados por emprêsas imobiliárias. Pretendem elas demarcar áreas recebidas gratuitamente do govêrno de Mato Grosso, apêado do poder em 31 de janeiro último, por determinação do povo mato-grossense expressa nas urnas em 3 de outubro do ano findo.

AMEAÇADOS POR NEGOCIANTES DE TERRAS

Passemos a palavra a Claudio Vilas Boas:

— Vim até aqui movido por uma vontade sincera de fazer alguma coisa, dentro das minhas fracas possibilidades, em favor dos nossos índios, ameaçados, hoje mais do que nunca, pela ambição e falta de escrúpulos de negocistas de terras em Mato Grosso, onde vive a maioria da população indígena brasileira. Reconheço que nada é mais difícil, num país como o nosso do que se tomar a defesa do índio, diante da mentalidade que ainda vigora entre nós, de que êles, os índios não são seres humanos iguais a nós, com direito à sobrevivência, isto é, com direito de viver a sua própria vida, na sua própria terra e com suas próprias tradições.

E prosseguiu:

— Teríamos de ser muito longos para expor, de maneira mais completa, a triste situação dos nossos índios. Lamentàvelmente, verificamos que essa indiferença para com êles é alguma coisa de irremediável, uma fatalidade por assim dizer.

DOZE MORTOS ENTRE OS TXICAO

— O que me traz aqui é algo mais concreto. E' uma denúncia que venho fazer, quase que um grito de revolta mesmo, contra o que acaba de suceder naquelas longínquas paragens do Xingu, onde, até pouco, viviam tranqüilamente, livres dessa "civilização desordenada", alguns milhares de homens felizes e independentes. Uma turma de medidores de terras, para não dizer um bando, atacou, há perto de um mês, um grupo de índios da tribo dos Txicão, dizimando-os a tiros de armas automáticas. Nada menos de doze morreram no local, nesse encontro desigual ocorrido nas margens do Rio Batovi, onde estivemos no ano passado justamente para tentar a pacificação dêsses silvícolas.

Revelando a sua indignação, o sr. Claudio Vilas Boas continuou:

— E' por isso que surgem tribos classificadas de hostis aos brancos, de "selvagens indomáveis", de salteadores e massacradores. Na sua impossibilidade de discernimento, o índio atacado pelo branco não discrimina mais entre os seus inimigos: se é branco, é parente daquele que matou o seu parente e, portanto, inimigo de morte.

NAO FICARA' IMPUNE

— O Serviço de Proteção aos índios não deixará impune tão odiento crime. Saberá defender os índios, ajudando-os a manter a sua propriedade, a sua família e a sua própria vida. No inquérito que, sem dúvida, será instaurado, os criminosos serão apontados à Justiça e diante dela responderão pela sua crueldade. Assim esperamos porque ainda acreditamos que o Brasil seja um país civilizado, com leis que devem ser respeitadas.

Perguntado sôbre os autores do massacre, disse-nos:

— Segundo as primeiras informações de que dispomos, trata-se de uma turma a serviço da Companhia Norte de Matto Grosso, chefiada por um engenheiro de nome Costa Marques. Esta Companhia é uma das maiores concessionárias de terras na região do Alto Xingu e, não tendo permissão do Serviço de Proteção aos Índios para penetrar nas terras habitadas pelos índios, inicia um avanço clandestino por via fluvial, geralmente descendo os Rios Kurisevo e Kuluene.

— Êstes bárbaros agressores vão espalhando sangue e desolação entre as tribos xinguanas, tornando os índios cada vez mais arredios ao contato com os civilizados. O nosso serviço, de dezenas e dezenas de anos de sacrifício e dedicação é, assim, pôsto a perder, num só dia, por jagunços e bandoleiros empreitados pelas companhias imobiliárias.

ESPERANÇA

Nesta altura, disse o sr. Claudio Vilas Boas:

— Vim ao Rio para fazer esta denúncia. Tenho a esperança de que, a despeito da mudança de govêrno que agora se verifica, haverá sempre homens da estatura de um general Borges Fortes de Oliveira, presidente da Fundação Brasil Central, para cumprir e fazer cumprir as leis nas regiões longínquas do Alto Xingu, para onde seguem os caminhos pioneiros da Fundação. Quanto ao S. P. I., não temos dúvida de que o seu trabalho prosseguirá no mesmo ritmo, dentro das linhas mestras que lhe foram traçadas pelo marechal Cândido Rondon, êste nome que é uma legenda no desbravamento pacífico dos nossos sertões.

(Leiam a propósito o tópico intitulado "Crime dos civilizados").

TRÊS PONTOS BÁSICOS

CRIAÇÃO URGENTE DO BANCO CENTRAL

Resposta do setor bancário (sr. Ademar Leite Ribeiro) — Devem entrosar-se as reformas cambial e bancária — Esquema para a organização do Banco Central — Legislação superada sôbre bancos — Problemas da organização do Banco Rural — Um Banco Nacional de Crédito Real para substituir o Banco Hipotecário e o Banco Rural, unificando-os

Oferece-nos hoje algumas sugestões sôbre os três pontos básicos do sr. Ademar Leite Ribeiro, diretor do Banco Financial Novo Mundo. Responsável por um dos organismos de crédito de maior atividade no país, alia aos seus conhecimentos de economia a experiência de amplos contatos com todos os setores dinâmicos da vida nacional.

E' interessante frisar que, nesta qualidade de banqueiro, depõe o sr. Leite Ribeiro, focalizando a necessidade de disciplinar urgentemente a legislação bancária do país. Neste sentido, entende que o Banco Central deve ser criado sem demora.

LEGISLAÇAO SUPERADA

P — Quais as principais alterações que sugere para a estrutura bancária nacional e como encara a legislação existente sôbre o assunto?

R — Além do que já foi dito acima, ao Banco Central cumpriria não só cuidar das emissões, como velar pela adequação da estrutura bancária do país ao desenvolvimento da economia nacional. Sua administração, como disse anteriormente, deveria contar com representantes das atividades privadas, de tôdas as regiões do país, entrosando-se convenientemente com o setor financeiro do govêrno, mas sem completa sujeição. Seria o Banco Central o órgão encarregado de velar pela atualização da legislação bancária, já obsoleta e cujas modificações tem últimamente sofrido com a sensível instabilidade de orientação que vimos presenciando.

REFORMAS INDISPENSÁVEIS

P — Acredita aconselhável a reforma bancária sem prévia reforma cambial ou vice-versa?

R — Acredito indispensáveis as duas reformas e creio que a reforma bancária muito contribuirá para que a cambial possa render o que dela se espera. Todavia, creio não se deva tardar mais as modificações previstas para o setor do câmbio, pois o regime em vigor já tornou-se nocivo à marcha ascensional da economia brasileira. Introduzida maior flexibilidade na estrutura cambial do país e fortalecido o aparelhamento bancário, não tenho dúvida de que em pouco tempo superaremos muitas das dificuldades que aí estão, criando um sistema de câmbio mais realista para atender o equilíbrio da balança de pagamentos.

URGENTE: BANCO CENTRAL

P — Advoga a criação do Banco Central?

R — Imediatamente. E' indispensável, pois o que existe gerindo a política de crédito do país está praticamente obsoleto. O Banco Central é uma necessidade. Deve ter em sua administração representantes das classes privadas, para que a política de crédito ganhe realmente cunho realista. Além do mais, precisamos disciplinar as transações entre o setor do govêrno e o setor bancário, eliminando de vez as imperfeições, tão nocivas e contundentes, que hoje se verificam. Dentro da Estruturo do Banco Central, deveríamos ter a Superintendência Geral da Moeda e da Superintendência Geral do Crédito. São coisas que se completam, mas que deveriam ter atuação distinta uma da outra. A Superintendência Geral do Crédito seria constituída da Carteira de Redescontos, e da Inspetoria Geral de Bancos atuando de uma forma mais independente, em sentido preciso para atender aos fins a que se destinam.

A Superintendência Geral da Moeda teria sob o seu contrôle a Carteira de Câmbio e os serviços correspondentes, hoje controlados pela CACEX.

CRÉDITO RURAL

P — Como organizaria o Crédito Rural do País?

R — Dentro do anteprojeto para criação do Banco Central, temos duas considerações a fazer no que diz respeito à criação de outros Bancos para completar aquêle. Dentro do sentido objetivo do Banco Central, apresentaria as seguintes sugestões: Não será necessário mais a criação do Banco de Investimentos. O Banco Nacional de Desenvolvimento Econômico aí está satisfazendo plenamente tôda a finalidade objetivada pelo Banco de Investimentos. Mas a sua pergunta objetiva é sôbre o crédito rural. Quero lhe dar o sentido do meu pensamento. Em vez de se criar um Banco Rural e um Banco Hipotecário, como consta dos anteprojetos em discussão no Congresso, penso que se deva criar um só organismo que seria então o Banco Nacional de Crédito Real para atender na sua finalidade generalizada à garantia hipotecária no sentido da operação respectiva e à parte rural para ser assistida nos empréstimos com prazos correspondentes aos ciclos de cada produção agrícola. Os prazos para o arroz, feijão, teriam que ser dentro dêsses ciclos, assim como o prazo para laranjas, trigo, café, etc. obedeceria o mesmo critério. Enquanto o Banco Nacional de Crédito Real não dispuser de numerário suficiente para as aplicações solicitadas, o Banco Central atenderia essas necessidades. Acredito que a emissão de letras hipotecárias completaria plenamente essas necessidades. Essas letras seriam emitidas a prazo de 6 e 12 meses, com juros correspondentes a êsses prazos, e sôbre êsses juros não deveria haver a incidência do impôsto de renda ou outro qualquer tributo que tirasse a êsse título o interêsse do seu tomador. Não se pode emitir letras hipotecárias a prazos maiores, e porque enquanto as oscilações provenientes da desvalorização da moeda pelo encarecimento do custo da vida não tiverem sido contidos ninguém pensará em aplicações a longo prazo para não ter no vencimento, rendimento com menor poder aquisitivo, dado o encarecimento geral de tudo quanto diz respeito às necessidades de cada um. Essas letras seriam emitidas normalmente, e admitidas à cotação na Bôlsa de Valores para serem negociadas, o que se faria mediante simples endôsso independente de qualquer sêlo ou tributo que onere o valor do título. Para melhor acolhida, inclusive pelos próprios Bancos particulares, as letras hipotecárias deveriam ser consideradas como encaixe bancário dentro dos limites que a Lei estabelece para os Bancos de depósitos e teriam o seu redesconto garantido mediante a taxa fixa de 3%, tornando, assim, viável a colaboração da rêde bancária do País na tomada dessas letras.

Criado um dos Bancos, o Banco Nacional de Crédito Real em vez de dois Bancos, o Rural e o Hipotecário, temos que considerar a conveniência, para um estabelecimento dêsse porte, ter uma só Diretoria, um só Contencioso, um só Cadastro, um só corpo de funcionários, e assim tornar menos onerosa a máquina administrativa para poder aplicar as suas disponibilidades a juros razoáveis, para que possa operar dentro de um sistema de valores reais dentro da ampla faixa de atividades econômicas.

Deverá ficar bem esclarecido nos estatutos que vierem a regular a atuação do Banco Nacional de Crédito Real que êsse Banco poderá incumbir os Bancos de depósitos da rêde bancária nacional para, nos centros de produção, atenderem às necessidades de financiamentos da produção agrícola, agindo êsses Bancos por ordem e conta do Banco Nacional de Crédito

(Conclui na 13.ª página)

Outras notícias nas págs. 7 e 13

Complica-se o problema da eleição da presidência da Câmara

Três candidatos já lançados: srs. Ulisses Guimarães, Hugo Napoleão e Menezes Pimentel — Dificuldades para o sr. Ulisses Guimarães, com a candidatura nortista do sr. Hugo Napoleão — A posição do sr. Flôres da Cunha — Nenhuma palavra oficial do presidente da República, do presidente do PSD e do líder da maioria — Indeciso o PTB e silenciosa a UDN — Tendência para renovação total da Mesa da Câmara

Só a 15 de março, na abertura da sessão legislativa, deve realizar-se a eleição da nova Mesa da Câmara. Desde já, entretanto, vários são os grupos que se movimentam no sentido do lançamento das diversas candidaturas para a direção dos trabalhos daquela Casa do Congresso.

Até então dois eram os candidatos, um ostensivo e outro velado, os srs. Ulisses Guimarães (PSD de São Paulo) e Menezes Pimentel (PSD do Ceará), e ex-ministro da Justiça. O sr. Ulisses Guimarães, agindo há mais tempo, há vários meses, para sermos mais precisos, conseguiu trazer para o seu lado dezenas de deputados, inclusive das bancadas do norte e do nordeste do país. Conta, por isso, com boa receptividade no plenário. Está certo de sua eleição, pois acha que o fenômeno ocorrido no ano passado, quando o sr. Carlos Luz foi eleito, contra a candidatura Ranieri Mazzilli, não mais se verificará.

A CANDIDATURA DO SR. HUGO NAPOLEÃO

Além daqueles dois nomes, surgiu a partir de ontem, com forte trabalho no plenário, a candidatura do sr. Hugo Napoleão, deputado pelo Piauí. Tem profundas raízes, por isso, nas bancadas do norte e do nordeste do país.

O sr. Hugo Napoleão conta, inclusive, com apoio de deputados do P. S. D. paulista, seção a que pertence o sr. Ulisses Guimarães, fato que poderá ajudá-lo no pleito que vai realizar-se no próximo mês.

O deputado piauiense, ao contrário do sr. Ulisses Guimarães, ainda não iniciou seu trabalho de arregimentação das fôrças que apóiam sua candidatura. Deve começar a fazê-lo hoje. Ao contrário do que sucede com o sr. Ulisses Guimarães, é aliado do PTB no Piauí, o que pode vir a favorecê-lo de maneira substancial nas eleições de 15 de março.

A POSIÇÃO DO SR. FLORES DA CUNHA

Em várias declarações, o sr. Flores da Cunha, que teve sua candidatura lançada pelo deputado Lionel Brizzola, afirmou seu desejo de renunciar à vida pública e retornar ao Rio Grande do Sul. Apesar disso, vários correligionários e amigos continuam insistindo na sua candidatura à presidência da Câmara. Não pertencendo mais à UDN, dificilmente êste partido apoiaria sua candidatura. Assim, apenas o PTB e o PSD poderiam sustentá-lo nas urnas. Mas como o PSD, ainda que não oficialmente, já tem candidatos ao pôsto, lògicamente sua candidatura não tem mais sentido. Só o apôio de alguns elementos isolados não daria para levá-la à vitória. O PTB, pela palavra do sr. João Goulart, já assumiu o compromisso de sufragar para a presidência da Câmara o candidato indicado oficialmente pelo PSD.

HOMENAGENS ESPECIAIS AO ATUAL PRESIDENTE

Em face disso, com o problema colocado nestes têrmos, o grupo que lidera a candidatura do sr. Ulisses Guimarães, a fim de alijar, desde logo, a candidatura Flores da Cunha, está disposto a prestar-lhe significativa homenagem. Entre outras coisas desejam elegê-lo presidente honorário da Câmara, por ser o decano dos deputados, e solicitar ao presidente da República inscrevê-lo no Livro Nacional do Mérito.

O sr. Flores da Cunha, pelo que sabemos, ainda não tem posição firmada sôbre o assunto. E' certo, entretanto, que não aceitará qualquer cargo fora do país.

A POSIÇÃO DO SR. JUSCELINO KUBITSCHEK

O presidente da República já foi consultado por vários deputados a respeito da presidência da Câmara. Apesar disso, não se conhece seu verdadeiro ponto de vista. Isoladamente, tem demonstrado preferência por todos os candidatos, em diversas oportunidades.

O presidente do PSD, sr. Amaral Peixoto e o atual líder da maioria, sr. Vieira de Melo ainda não se manifestaram sôbre o assunto. Não se conhece igualmente o pensamento do sr. José Maria Alkmim, atual Ministro da Fazenda, mas com fortes vinculações na Câmara, sôbre o problema. O sr. Alkmim, atormentado pelos problemas de seu Ministério, ainda não pôde encontrar tempo para conversar e analisar, com seus velhos correligionários e companheiros, os vários aspectos que envolvem a eleição da presidência da Câmara, que, na nova doutrina de impedimentos presidenciais, passou a ter capital importância na vida política brasileira.

SILENCIOSA A UDN

A UDN ainda não se manifestou sôbre o assunto. Seus líderes recusam-se mesmo a fazê-lo. Alegam que é cedo e só na hora oportuna o partido, oficialmente, decidirá da posição a ser tomada. O certo porém, é que os udenistas estão satisfeitos com a

(Conclui na 13.ª página)

SURPRÊSA NO SENADO EM TÔRNO do preenchimento da vaga do sr. Nereu Ramos

Não houve eleição e sim reforma do Regimento para deixar as coisas como estão, com o sr. Gomes de Oliveira na vice-presidência

Como o líder da U.D.N. tratou da Reforma Constitucional da Justiça e da nomeação do sr. Nereu Ramos para ministro

O Senado ontem estêve cheio. Os membros daquela Casa tinham sido todos convocados para a eleição do vice-presidente na vaga aberta com a renúncia do sr. Nereu Ramos. Muitos dêles, entretanto, foram verdadeiramente surpreendidos com os resultados daquilo que o sr. Moura Andrade chamou de manobra do PSD. O caso foi o seguinte: figurava na ordem do dia realmente a eleição para preenchimento do cargo de vice-presidente. O candidato do P.S.D. era o sr. Apolônio Sales, mas havia o desejo generalizado de não se praticar um desprimor com o sr. Gomes de Oliveira, que tinha presidido os trabalhos com a devida correção durante os agitados dias da votação do estado de sítio e das respectivas prorrogações. Eleger-se o sr. Apolônio Sales pareceria que o sr. Gomes de Oliveira teria sido castigado, quando a verdade era que êle só merecia prêmio.

O sr Apolônio Sales, entretanto, estava firme, dispondo da maioria. O P. T. B. conseguiu tangenciar a questão, comprometendo-se a votar em março no sr. Apolônio Sales, desde que a maioria permitisse a continuação do sr. Gomes de Oliveira no pôsto a que vinha servindo tão bem.

A questão foi levada ao P. S. D nacional numa reunião ontem de manhã e ali por sugestão do sr. Paulo Fernandes ficou resolvido aplicar-se no Senado o mesmo processo aplicado na Câmara, isto é, modificar-se o Regimento para declarar que no caso de vaga na Mesa quarenta e cinco dias antes no início da sessão legislativa ordinária, a mesma não seria preenchida.

REFORMA — ADIAMENTO DA ELEIÇÃO

Terminada a hora do expediente, o sr. Felinto Müller mandou à Mesa, com 40 assinaturas, um projeto de resolução modificando o Regimento para adoção do prazo acima referido. Até agora, a eleição em caso de vaga na Mesa era obrigatória dentro de 5 dias. Lido o projeto foi ao mesmo tempo pedida para o mesmo urgência especial.

Entrando-se na ordem do dia, a primeira matéria em pauta era precisamente a eleição do vice-presidente.

Foi pela maioria apresentado requerimento pedindo a transferência da matéria para o dia 8. A U.D.N. declarou-se contra o adiamento. O desejo dêsse partido — disse o seu intérprete —, era promover sem demora uma homenagem ao sr. Carlos Gomes de Oliveira pela dignidade com que soube presidir o Senado em horas difíceis. Por outro lado, o requerimento parecia-lhe anti-regimental. Era mesmo uma violação do Regimento, o qual taxativamente declarava que em caso de vaga na Mesa a eleição se faria dentro de 5 dias. Por tôdas essas razões e outras ainda que aduziu, o U.D.N. votava contra o adiamento.

O sr. Filinto Müller sustentou o requerimento, assegurando que a maioria absolutamente não queria rasgar o Regimento. Citou então o dispositivo da lei interna em que se havia baseado para solicitar a providência. Concordava plenamente com a homenagem que se queria prestar ao sr. Gomes de Oliveira, estendendo-a aos demais membros da Mesa, mas achava indispensável o adiamento da eleição, uma vez que estava dependendo do plenário um projeto de resolução que encerrava o assunto.

O sr. Freitas Cavalcanti falou em seguida para elogiar o artifício, disse êle de que se valera o seu colega, como líder do P.S.D., para justificar o requerimento de adiamento. Entendia, porém, que o Regimento era claro, que a Mesa não podia receber o requerimento.

Foi à tribuna então o líder do PTB, sr. Lima Teixeira, o qual vendo que o sr. João Goulart estava um pouco nervoso na presidência, solicitou que a Mesa transferisse para o plenário a decisão sôbre se devia ou não aceitar o requerimento de adiamento.

O presidente João Goulart concordou e submeteu a matéria ao plenário, o qual concordou em que a Mesa recebesse o requerimento. Êste foi em seguida submetido à votação e aprovado contra o voto da U.D.N., com o sr. Reginaldo Fernandes de quebra.

URGÊNCIA

Aprovado o requerimento de urgência para o projeto de reforma do Regimento, foi o mesm projeto submetido a votos, depois de lhe darem parecer favorável as Comissões de Justiça, pelo órgão do sr. Paulo Fer-

(Conclui na 11.ª página)

SIM... OS JUROS SÃO OS MESMOS... PORÉM A
CONTA MISTA *
DO BANCO OLIVEIRA ROXO
lhe possibilita
maior rendimento
maior comodidade
Ouvidor M. Couto Av. Rio Branco
e melhor localização
BEM NO CENTRO DA CIDADE
* Com estrita observância das taxas fixadas pela SUMOC
BANCO OLIVEIRA ROXO
Rua Miguel Couto, 7
ao lado da rua do Ouvidor

CLÍNICA SÃO VICENTE
DIAGNÓSTICO E RECUPERAÇÃO
CARDIACOS, NEURÓTICOS E CONVALESCENTES
Direção de João Borges, Genival Londres e Aluizio Marques
RUA JOÃO BORGES, 205 --- Tel. 27-0080 --- GAVEA

BANCO FRANCÊS E BRASILEIRO S.A.
Correspondente do Crédit Lyonnais
Praça Pio X, 54-A — Tel. 52-2170
End. Telegráfico — Crédionais.
Participa a seus clientes e amigos a inauguração em 1.º do corrente, de sua Filial de Recife, Estado de Pernambuco, à Rua Imperador Pedro II n. 382, naquela cidade. — Caixa Postal n. 2231 — Telefone 6920 — End. Telegráfico — Crédionais.
55791

DIRETOR
M. PAULO FILHO
Avenida Gomes Freire, 471

REDATOR-CHEFE
ANTONIO CALLADO

Correio da Manhã

SUPERINTENDENTE
JOSÉ V. PORTINHO
N. 19.286 — ANO LV

2º Caderno — Rio de Janeiro, Têrça-feira, 7 de Fevereiro de 1956

GERENTE
ALIPIO DE SALLES

"SE VENCERMOS O URUGUAI ainda poderemos ser campeões"

Otimista Oswaldo Brandão, após a vitória sôbre a Argentina – Luizinho e Formiga, as grandes figuras entre os brasileiros – "Apronto" amanhã para o último jôgo

MONTEVIDÉU, 6 (De Fernando Carlos, da S. P.) — O ambiente no vestiário do Brasil depois do cotejo contra a Argentina era de intensa vibração. Todos exaltavam o feito dos jogadores; dirigentes e atletas se con' nizavam, assim como os jornalistas brasileiros também foram até o vestiário dos nacionais levar o seu abraço pelo sensaci .l triunfo.

Do Estádio Centenário ao Hotel Nogarò (concentração dos brasileiros, os jogadores no ônibus se fizeram ouvir, cantando músicas brasileiras, sendo as comemorações pela vitória e' erradas no Hotel, com a abertura de 15 garrafas de champanha. Até altas horas, a vitória foi comemorada na concentração, quando vários oradores fizeram uso da palavra. Estava reabilitado o futebol paulista e muito mais, o futebol brasileiro.

"ESPERAMOS REPETIR CONTRA OS URUGUAIOS"

O treinador Osvaldo Brandão se encontrava entusiasmado com a

(Continua na 4.ª página)

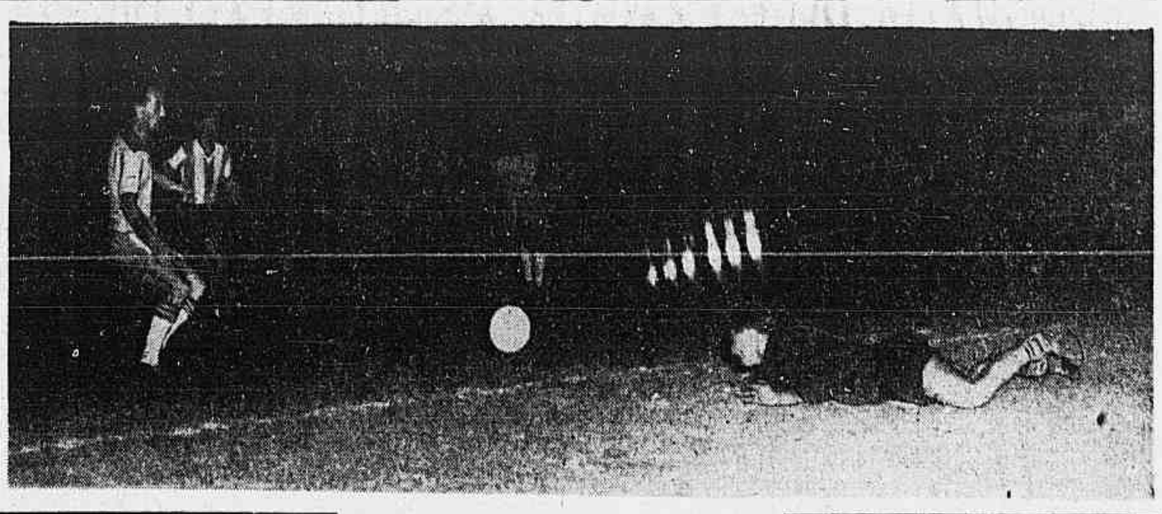

O tento de Luizinho, aos 44 minutos do segundo tempo, significou muito para a seleção brasileira: reabilitação, primeira vitória sôbre a Argentina desde 15 anos, fora do país, e possibilidade de ainda tentar a conquista do Sul-Americano Extra. No clichê, vemos o momento exato em que Luizinho, depois da rebatida de Musimessi, caminhava para lançar a bola às rêdes, com o goleiro inteiramente batido. Na 2.ª página, amplo noticiário do sensacional encontro. (Foto Sport Press).

Pirilo

PIRILO ASSUME esta manhã

Primeiro treino e programa de preparação do terceiro turno

Segundo exatamente a combinação prévia, Slvio Pirilo sòmente hoje entrará em atividade no Fluminense. Às nove horas da manhã, o novo treinador tricolor apresentar-se-á nas Laranjeiras, onde todo o plantel tricolor estará reunido, afim de conhecer, oficialmente, o seu novo treinador. Após a cerimônia, haverá, possivelmente, um ligeiro treino individual, já sob o comando de Pirilo que assume, também, o contrôle do treinamento físico dos jogadores.

O PROGRAMA ATÉ O 3º TURNO

O primeiro jôgo do Fluminense no terceiro turno será travado sòmente no dia 22 do corrente Até lá, no entanto, os preparativos estarão em pleno curso, dependendo de Pirilo o programa a ser seguido pelos craques. Acredita-se que, após alguns treinos desta semana, tenham os tricolores alguns dias de folga durante os dias de carnaval, para começar o trabalho duro imediatamente após os festejos.

GRADIM COLABORARA

Sabe-se que Gradim não ficará afastado inteiramente das atividades do quadro principal. O antigo treinador que se despediu com tão brilhante feito do time profissional, continuará a colaborar na direção do mesmo, ajudando Pirilo onde e quando fôr necessário. Dependerá, naturalmente, do ex-treinador rubro-anil a forma dessa colaboração, mas acredita-se nas Laranjeiras que a mesma será frutífera sob todos os pontos de vista.

DECIDIU O CONSELHO ARBITRAL NA REUNIÃO DE ONTEM

QUINTA-FEIRA BANGU X AMERICA

Excluidos os juizes ingleses do turno final

Uma exposição do sr. Fausto de Almeida sôbre a falta de autoridade dos apitadores britânicos, levou os clubes a organizarem o quadro especial sòmente com árbitros nacionais — Não haverá preliminares nem serão televisionados os jogos

A reunião do Conselho Arbitral da Federação Metropolitana de Futebol foi agitada, ontem, com o caso da organização do quadr de juízes para o terceiro turno.

O diretor do Departamento de Arbitros sugeriu que fossem aproveitados os 10 apitadores contratados e 2 suplentes, sendo que, os que não fôssem sorteados ou escolhidos de comum acôrdo, poderiam funcionar como "bandeirinhas".

O assunto deu margem a muitos debates, sendo aventada a possibilidade do retôrno de Carlos de Oliveira Monteiro e Mário Viana bem como a contratação de dois estrangeiros, citando-se como um dêles o uruguaio Washington Rodriguez. Quanto aos dois primeiros informou o sr. Fausto de Almeida que estavam fazendo exigências que considerava fora de propósito.

O representante do Vasco sugeriu que a escolha do quadro especial de juízes fôsse feita de portas fechadas, com o que não concordou a maioria dos clubes.

A discussão e tôrno da matéria chegou por sua vez a tumultuar a sessão. Foi justamente quando o sr. Moreira Bastos declarou que os dois únicos juizes que não mereciam a confiança do Flamengo eram Charles Frederick William. e Harry Davis!

Os demais representantes aprovaram o ponto de vista do grêmio rubro-negro.

Com isso não se informou o sr. Fausto de Almeida, que passou a analisar a atuação de Harry Davis, no jôgo Flamengo x Botafogo. Acentuou que durante os dois que antecederam o prélio, deu-se a pachorra de orientá-lo horas seguidas a respeito de sua conduta em campo, o que diz respeito à parte disciplinar, e o resultado foi o que se viu. A súmula dêsse juiz não faz ao menos referência às ocorrências. Não tinha dúvidas que se acovardou diante de jogadores e dirigentes. Ora um árbitro dessa natureza não tem condição para dirigir homens em campo, acentuou Fausto de Almeida.

Finalmente a situação se acomodou, tendo o presidente Geraldo Starling Soares pôsto em votação os nomes dos juízes para o quadro especial.

Foram excluídos Frederick Charles Williams, Harry Davis, Antônio Viug, [illegible] Aguiar, Antônio Musitano, Gualter Gama de Castro e Ivan Capeletti.

OS APROVADOS

Foram aprovados os seguintes:

— Eunápio de Queiroz, José Monteiro, Frederico Lopes, Manoel Machado, Amilcar Ferreira e Wilson Lopes de Souza.

Alberto da Gama Malcher ficou fora da votação por estar à disposição da CBD para acompanhar a delegação brasileira ao Pan-Americano do México.

Os demais árbitros do quadro poderão ser escolhidos para a direção de partida desde que haja comum acôrdo entre os preliantes.

(Continua na 4.ª página)

RECUPEROU O FLUMINENSE O TÍTULO DE JUVENIS

Impondo-se ao Vasco, pela esmagadora contagem de 5 x 1, o Fluminense sagrou-se campeão carioca na categoria de juvenis, da presente temporada. Aliás, foi o único revés sofrido pelos cruzmaltinos, que se mantiveram invictos durante sessenta e dois jogos. O noticiário sôbre o encontro travado na manhã de anteontem entre tricolores e cruzmaltinos, no estádio do Botafogo, está na segunda página

Luizinho foi muito festejado pelo "goal". Ei-lo recebendo o abraço entusiástico de Roberto. (Foto Sport Press).

TRIUNFOU A RÚSSIA nos Jogos de Inverno

(TEXTO NA 4.ª PAGINA)

Deverá chegar hoje o "Adelina"

Após preocupar grandemente as autoridades brasileiras e argentinas, o iate do comandante Mário Peralta se aproxima desta capital — Ainda o lamentável acidente de que foi vítima o comandante do "Errante" — Seguiu ontem, para a Argentina, o corpo do iatista Carlos Abatecola

Já na nossa edição dominical relatamos o lamentável acidente de que foi vítima o iatista argentino Carlos Abatecola, comandante do iate "Errante".

Agora porém, na palavra de um de seus tripulantes, o iatista Rodolfo Puentes, que no momento aliás, é o único que se encontra nesta capital, daremos os detalhes complementares que se faziam necessários:

— Solicitamos reboque — disse inicialmente o iatista Rodolfo Puentes — da corveta brasileira pelo fato de ter-se rompido a adriça do mastro e logo depois os garruchos ficaram emperrados resultando que não podíamos içar a vela grande. Na altura de Guaratiba, onde nos encontrávamos, com mar revôlto, em precárias condições de navegabilidade, havia o perigo de sermos jogados de encontro à praia, daí nossa decisão de abandonar a regata.

Mais adiante prosseguiu o iatista argentino após falar com seu patrício:

— Chegada a corveta "Solimões", próxima do nosso iate, esta lançou a retilínea que todavia não alcançou o iate. Procurou-se então passar o cabo para o reboque mais a agitação do mar impedia qualquer providência. Lamentàvelmente porém, as ondas impulsionavam nosso barco de encontro à corveta, e a manobra se tornava mais difícil porque estavamos com a buja içada.

Fomos nos aproximando e devido a circunstância da pôpa da corveta ter um lançamento profundo e não em linha reta, resultou que com a agitação do mar o bordo de ré da corveta cobria a borda de bombordo do iate e o abaixava num movimento sincronizado d acôrdo com as ondas. Esta situação aflitiv fêz com que o nosso comandante tomasse providências para safar o iate já que havia a séria ameaça do mesmo ser destruido. Não podíamos nos safar porque estavamos a barlavento e a direção nos impulsionava justamento na direção do navio. Nesta altura o comandante Abatecola procurou com a proteção de suas costas impedir mais uma aproximação do navio, mas foi infeliz já que com mais um movimento de "Solimões" êste ganhando altura acabou por impressá-lo de encontro o iate e o navio e em conseqüência Abatecola caiu ao mar. Tentamos puxá-lo pelas pernas, mas, mais uma vez se repetiu a mesma desgraça. Finalmente conseguimos livrá-lo daquela angustiosa situação mas quando o conseguimos verificamos que os ferimentos eram de natureza grave.

Com a face denotando ângustia disse:

— Depois aconteceu o que todos sabem, infelizmente, Abatecola faleceu de maneira a mais trágica. Foi uma pena e nós muito lastimamos mas apenas o imponderável contribuiu para êsse desfecho. Ninguém foi culpado senão o destino.

SEGUIU O CORPO

Ontem, às 18,30 horas, em avião da Marinha Argentina, um DC-4, seguiu o corpo do infortu-

(Continua na 4.ª página)

SEGUIRAM OS ASTROS da aquática brasileira

De 11 a 19 do corrente, o importante certame

Para participar da disputa dos Campeonatos Sul-Americanos de Natação, Saltos Ornamentais e Water-polo, seguiram ontem, pela Panair do Brasil, rumo à capital chilena os astros e estrêlas da aquática brasileira. Como é do conhecimento geral, os referidos certames serão levados a efeito no período de 11 a 19 do corrente, em Vina del Mar, e constituirão uma excelente oportunidade para que os brasileiros posam conservar a supremacia que ostentam em todos os setores da aquática continental, uma vez que para isso se encontram perfeitamente credenciados.

No setor da natação, depois de ter o Brasil conquistado o título máximo, em 1952, conjuntamente com a Argentina (empatados), por ocasião do certame realizado em Lima, veio a lograr o bicampeonato em 1954, quando o Sul-Americano foi dis-

(Continua na 4.ª página)

OUTRA VITÓRIA DE FANGIO

Mendoza, Argentina, 6 (UP) — O volante argentino Juan Manuel Fangio ganhou, ontem, a prova automobilística, aqui disputada, superando com o seu "Ferrari"a Stirling Moss, triunfador do Grande Prêmio da Argentina.

A prova realizou-se sôbre um circuito de 4 184,31 metros, e num total de 60 voltas

A classificação final foi a seguinte:

1) — Fangio, Argentina, Ferrari, 1.52:38 9/10, 60 voltas. 2) — Stirling Moss, Grã-Bretanha, Masserati, 1.53:17 5/10, 60 voltas. 3) — Jean Behra, França, Masserati, 1.54:24 6/10, 60 voltas. 4) — Carlos Oenditeguy, Argentina, Masserati. 5) — Peter Collins, Grã-Bretanha, Ferrari. 6) — Otiver Gendebien, Bélgica, Ferrari. 7) Francisco Landi, Brasil, Masserati. A média de velocidade de Fangio foi de 133,721 quilômetros por hora.

ROTEIRO DO VASCO pelo Velho Mundo

PARIS, 5. Além da excursão que a equipe nacional de futebol do Brasil efetuará em abril próximo, dois grandes clubes do Rio de Janeiro, Vasco da Gama e Botafogo, vão jogar, durante o mesmo período, na Europa e na Turquia.

O Vasco da Gama iniciará sua "tournée" a 1.º de março, em Bruxelas, contra o Anderlecht, e depois enfrentará o Sarre de Reims, em Reims, a 4 de abril. Depois de cinco partidas na Turquia, de 7 a 15 de abril, jogará a 18 de abril em Belgrado, contra o Estrela Vermelha, a 22 em Roma contra o Lazio, a 24 em Londres contra o Arsenal a 26 em Edimburgo contra o Hibernian e a 1.º de maio em Paris, contra o Racing. Depois disso o Vasco irá a Espanha e Portugal, onde estão combinadas várias partidas, mas ainda sem data fixada.

Quanto ao Botafogo, seu calendário não está ainda definitivamente fixado. No entanto, sabe-se que estreará a 1.º de abril em Antuérpia, contra o Anderlecht, jogará de novo a 19 de abril na Inglaterra e estará a 3 de junho em Paris. F.P.

PAINEL

Walter Mesquita

A VÍTIMA

O Flamengo deve mesmo protestar, enèrgicamente. Foi a vítima da noite de sábado. Vítima da pouca ou nenhuma educação esportiva dos jogadores que vestem sua camisa. E o que é pior: dos descontrôles, do desvário dos homens que o dirigem e que entraram em campo, não para punir jogadores que cavavam buracos acintosamente, na marca do penalty. Não para protestar contra os empurrões que os seus atletas davam num juiz de futebol. Mas para a êles se aliarem no tumulto atrevidamente indisciplinado.

O que fêz afinal o sr. Davis para merecer represália tão chocante? Marcou um penalty, falta prevista nas regras de futebol, e cuja existência ou não, é desnecessário julgar, tão inútil é sua análise no mérito dêste comentário. Não seria um êrro do árbitro, por pior e mais doido, justificativa para cenas tão desrespeitosas. O Fluminense contra o Flamengo sofreu um penalty mais rigoroso e o sr. Jorge de Freitas não entrou em campo para impedir sua cobrança. Nem me consta que o sr. Ademar Bebiano fizesse o mesmo em situações repetidas e mais graves em que o Botafogo estêve envolvido.

O sr. Fadel Fadel, então, foi completo. Antes de sair do campo aos trancos, agarrado por amigos, fêz questão que sua indisciplina chegasse aos que, por felicidade, não foram ao Maracanã. Declarou em um microfone: "estou aqui para impedir que o penalty seja cobrado". Entretanto, "generoso", momentos depois falou o presidente Alves de Morais: Resolvemos consentir a cobrança do penalty.

O Maracanã perdeu a dignidade que emprestara ao futebol brasileiro. Virou campo de festival à beira de estrada de ferro. Resta esperar que a polícia acabe proibindo espetáculos oficiais de futebol, como mau exemplo à juventude, atentatório a boa índole do povo. Ou que o Flamengo inclua a derrota como uma das possibilidades dos jogos nos quais tome parte.

ACIDENTES

Tristes, embora imensamente tristes, os argentinos receberam a morte de Abatecola com elevação. Ontem, conversava com o vice-almirante Vago, comodoro do Iate Clube Argentino:

— O acidente foi obra exclusivamente da fatalidade, e não deve ser incluido como um acontecimento da regata. Sucedeu no momento de reboque do barco. Poderia ter acontecido, em condições idênticas, no Pôrto de Buenos Aires. O mesmo acaso que há dois dias vitimava o tripulante De Lárea, do "Jovita". Estava distraido, em pé na pôpa, quando a marola de uma lancha impulsionou o barco contra a amurada do cais, fraturando-lhe o pé.

NOVO CASO

O Didi saiu do banho, sentou-se cansado no banco:

— Vocês viram como êles me "caçaram"? Não posso mais continuar jogando sem contrato. É um risco muito grande para quem vive de futebol. Por isto vou procurar amanhã o sr. Jorge de Freitas, tentando resolver a situação de uma vez por tôdas.

Calou-se. Pensou deveria ou não continuar. Finalmente completou:

— Mesmo porque eu vou embarcar para o norte e não sei ao certo quando volto. Talvez fique algum tempo por lá.

— E o Fluminense?

— Não sei. Só sei que preciso descansar...

Pinheiro não foi do campo para o vestiário. Deixou-se ficar sentado no chão do corredor, conversando com o roupeiro. "Em dia de vitória o vestiário fica muito cheio, é um tal de abraços e tapa nas costas. Cheio de gente que não vai lá quando se perde".

— E o penalti?

— É a história do feitiço contra o feiticeiro. O buraco que o Flamengo cavou na véspera, quase que enterra o tricampeonato...

CONTRAVENTO

Terminado o jôgo de juvenis o sr. Arthur Pires entrou em campo para felicitar o sr. Jorge de Freitas pelo Campeonato. Aliás, como se verá pouco falou dos garotos:

— Viu, Jorge, como o Vasco sabe perder? Ninguém deu pontapé ou perdeu a cabeça. E, ontem, hein?

Referia-se ao jôgo de sábado. O sr. Jorge de Freitas ficou calado. Então o sr. Arthur Pires continuou:

— Pois, é, isto não é possível, temos que fazer alguma coisa, urgentemente.

Pelo menos, urgentemente, a coisa não foi feita...

—:—

Joel foi o primeiro visitante a chegar ao vestiário do Fluminense. Correu e pendurou-se ao pescoço de Waldo, agradecendo pela grande colaboração ao tri-campeonato. "O Flamengo está grato a você, Waldo".

—:—

Há oito dias Soares Calçada convidou jornalistas para uma festa, domingo à noite, na sede do Vasco, após o jôgo com o Fluminense.

Quando os times entraram, em campo, as champagnes entraram no gêlo. Quando os times sairam de campo, as champagnes sairam do gêlo.

A saida do estádio iria ser ruidosa, comemorativa. E acabou sendo triste, quase silenciosa: apenas o Calçada, de mãos nos bolsos assobiando baixinho.

FRASES DO NEWTON

Frases de Newton Santos registadas por um locutor volante. Quando os dirigentes do Flamengo tentaram impedir a cobrança do penalty: — Rodrigues, não bate, não. Você não está vendo que o presidente do Flamengo não quer?

E depois, como a situação não se resolvesse, dirigiu-se ao intérprete:

— Faça o favor de dizer ao juiz para mandar cobrar o penalty contra o Botafogo. Senão vou chegar tarde em casa e a minha senhora não vai acreditar que fiquei jogando futebol até às 2 horas da manhã...

TABELA do 3º TURNO

DIAS	JOGOS		
9-2	BANGU	x	AMÉRICA
18 "	VASCO	x	BONSUCESSO
19 "	FLAMENGO	x	AMÉRICA
22 "	FLUMINENSE	x	BONSUCESSO
25 "	BANGU	x	FLAMENGO
26 "	VASCO	x	FLUMINENSE
29 "	FLAMENGO	x	FLUMINENSE
3—3	BANGU	x	VASCO
4 "	AMÉRICA	x	BONSUCESSO
7 "	VASCO	x	AMÉRICA
11 "	BANGU	x	FLUMINENSE
14 "	BANGU	x	BONSUCESSO
17 "	FLUMINENSE	x	AMÉRICA
18 "	FLAMENGO	x	VASCO

COM A SUA MELHOR EXIBIÇÃO NO CAMPEONATO o Fluminense conquistou o título para o Flamengo

Os golpes de azar não conseguiram desanimar o quadro tricolor — Falhou o Vasco em todos os seus setores — Vitória tranqüila do América sôbre o Olaria em Campos Salles

Silvio Parodi conseguiu cabecear, pulando mais alto que Jairo, enquando Clóvis observa. A bola, entretanto não chegou à meta.

Terminou de forma inesperada o returno do Campeonato Carioca. Pelo menos surpreendente para muitos, já que o Fluminense não apresentava condições para vencer o Vasco, na base que havia mostrado nos jogos que antecederam o clássico da última rodada. Mas êste é o futebol: contra todos os fatores, contra tôdas as situações hostis surgidas durante a contenda suficientes para desanimar qualquer time em qualquer jôgo, o Fluminense conquistou sensacional vitória sôbre o então líder e, com isto, deu o título dos dois turnos ao Flamengo. E não temos dúvida em afirmar que o rubronegro obteve a sua colocação privilegiada, mais uma vez, com inteiro mérito. Era o conjunto que mais impressionou durante os dois turnos do certame, era o clube que soube manter um plantel sempre pronto para a formação de uma equipe eficiente. Era, enfim, o quadro que, por diversas vêzes se apresentou como verdadeiro campeão, conquistando vitórias realmente convincentes. Já o mesmo não ocorreu em relação aos outros, que, salvo uma ou outra exibição excepcional, não chegaram a convencer inteiramente durante os dois primeiros turnos do certame metropolitano. E' uma pena que a campanha do Flamengo tivesse terminado como ocorreu no sábado último, entre cenas das mais lamentáveis que não tiveram justificativa alguma, senão a paixão desmedida dos mais altos dirigentes do rubronegro. E' a mancha negra na campanha do Flamengo, muito mais escura do que qualquer das três derrotas sofridas nos 22 jogos disputados.

FLUMINENSE, 3 X VASCO, 1

Numa partida que apresentou lances de permanente sensação, o Fluminense superou o Vasco da Gama pela contagem de 3x1, após um primeiro tempo igualmente favorável ao tricolor, pelo escore mínimo. Após um período de equilíbrio na primeira meia hora do jôgo, o Fluminense conquistou o seu primeiro tento por intermédio de Robson, num tiro de fora da área tardiamente observado por Hélio, que mergulhou atrasado. Após êsse tento, golpes severos castigaram o Fluminense: Vitor foi expulso, aos 40 minutos, por jôgo violento. Aos 10 minutos do tempo final, uma bola cruzada de Sabará bateu no juiz e caiu aos pés de Ademir, que atirou, para Alvinho finalizar. Minutos depois, um tiro de Escurinho bateu na trave superior; a recarga de Telé foi defendida por Haroldo com a mão. A penalidade máxima foi cobrada por Pinheiro que chutou mal, permitindo que Hélio fizesse a defesa. Tudo isso, no entanto, não chegou a desanimar o quadro das Laranjeiras, que continuou a perseguir a vitória e encontrou-a em duas escapadas de Escurinho, ambas finalizadas ótimamente por Valdo. O Vasco não soube tirar proveito da sua vantagem numérica; ao contrário, com um homem a mais, passou a jogar descontrolado, deixando de cuidar, inclusive, a marcação.

Telé e Didi foram os maiores da cancha. Ambos cresceram no segundo período, quando o extrema atuou no lugar de Vitor e Didi assumiu o comando do meio do campo. Jairo, o goleiro do Fluminense, foi outra figura excepcional, com intervenções ora espetaculares, ora utilíssimas para a defesa do seu arco.

DETALHES TÉCNICOS

Local: Maracanã.
Juiz: Mr. Williams.
Renda: Cr$ 621.727,20.

Fluminense: — Jairo; Cacá e Pinheiro; Vitor, Clóvis e Bassu; Telé, Didi, Valdo, Robson e Escurinho.

Vasco: — Hélio; Paulinho e Haroldo; Mirim, Orlando e Beto; Sabará, Alvinho, Ademir, Pinga e Parodi.

Goals: — Robson, Alvinho, Valdo e Valdo.

Anormalidades: — Vitor foi expulso aos 40 minutos da primeira fase.

Jairo e Pinheiro foram grandes figuras do Fluminense. Nêsse expressivo flagrante, aparecem contendo a investida de Pinga

AMÉRICA, 3 X OLARIA, 0

Nenhuma dificuldade enfrentou o América para vencer o seu último compromisso no returno do Campeonato Carioca. Jogando em Campos Salles contra o Olaria que não passou de esforçado, já no primeiro tempo os rubros conquistaram dois goals, para começar o período final com a mais absoluta tranqüilidade quanto ao resultado da contenda. Com efeito, os defensores de Campos Salles conseguiram manter intacta a sua cidadela e aos 25 minutos, marcar mais um tento, definindo o placard em 3x0.

DETALHES TÉCNICOS

Local: Rua Campos Salles.
Juiz: Alberto da Gama Malcher.
Renda: Cr$ 29.711,00.

América: Pompéia: Rubens e Edson: Ivan, Osvaldinho e Maneco; Canário, Romeiro, Leonidas, Alarcon e Ferreira.

Olaria: Walter; Osvaldo e Renato; Moacir, Barbosa e Dodó; Tião, Léo, Maxwell, Russo e Mário.

Dirigiu a partida o árbitro Rui de Sousa, com boa atuação e a renda não foi fornecida.

BANGU x BONSUCESSO

Na Rua Bariri: Bangu, 4 x Bonsucesso, 3 — Na fase final já vencia o Bangu por 2 x 1, tentos assinalados por Antônio e Adilson para os mulatinhos rosados e Augusto para os rubroanis. Na fase complementar, Arpino (2) marcou para os vencedores e Penha e Meira para os vencidos.

BANGU — Ubirajara; Emílio e Arpino; Miltinho, Centelha e Ferreira; Cangerê, Antônio, Gildo, Alcides e Adilson.

BONSUCESSO — Carlinhos; Julinho e Jacaré; Valdo, Bira e Francisco; Augusto, Nélio, Dionísio, Penha e Meira.

Dirigiu a partida o árbitro Reinaldo Senra e a renda somou Cr$ ..... 156,00. Anormalidades: Julinho, do Bonsucesso, foi expulso aos 39' da segunda fase.

AMÉRICA x OLARIA

Em Conselheiro Galvão — Olaria, 3 x América, 2 — A primeira fase terminou com um empate de um tento, goals assinalados por Alexandre para o América e Cleuton para o Olaria. Na segunda fase marcaram Cleuton e Jurandir para os vencedores e Airton para os vencidos.

AMÉRICA — Celso; José e Augusto; Airton, Tinoco e Ivan; Cherana, Alexandre, Sorriso, Sérgio e Mesquita.

OLARIA — Badu; Jorginho e Antônio; Almir, Carlos e Rico; Gabriel, Neiva, Rodrigues, Cleuton e Jurandir.

Serafim Loureiro dirigiu a partida com regular atuação e a renda não foi fornecida.

Anormalidades: Jurandir, do Olaria, foi expulso de campo aos 25 minutos do período complementar.

COLOCAÇÃO FINAL

1º. — Campeão o Fluminense com 5 p.p.; 2º — vice-campeão, Vasco da Gama com 7 p.p.; 3º. — Flamengo, com 13 p.p.; 4º. — Botafogo, com 17 p.p.; 5º. — América e Bangu, com 19 p.p.; 6º. — Madureira, com 24 p.p.; 7º. — Bonsucesso e Portuguêsa, com 27 p.p.; 8º. — Olaria, com 28 p.p. e 9º. — S. Cristóvão, com 34 pontos perdidos.

FLAMENGO x BOTAFOGO

Em Campos Sales: Flamengo, 2 x Botafogo, 1 — Placard construido na fase inicial. Alfredo e Geraldino marcaram para os vencedores e Amoroso para os vencidos.

FLAMENGO — Dejair; Bolero e Marcelino; Sergio, Airton e Décio; José, Carlinhos, Geraldino, Alfredo e Sidney.

BOTAFOGO — Antoninho; Cesário e Rubens; Pedro Paulo, Ademar e Medeiros; Garrincha, Rolando, Amoroso, Edson e Assed.

José Monteiro dirigiu a partida com acêrto, e a renda somou a importância de Cr$ 348.00.

Anormalidades: Na segunda etapa, Décio, do Flamengo, foi expulso de campo, por jôgo violento em Garrincha.

MADUREIRA x S. CRISTÓVÃO

Em São Januário: Madureira, 7 x S. Cristóvão, 2 — Na primeira fase já vencia o Madureira por 3 x 2, tentos asinalados por Frazão (2) e Biba para o Madureira e Nelsinho e Zé Luis para o S. Cristóvão. Na fase complementar, Frazão (2) e Juscelino completaram o marcador para os vencedores.

MADUREIRA — Júlio; Rubens e Souza; Juscelino, Almir e Jairo; Nair, Nelsinho, Biba, Frazão e Nemésio.

S. CRISTÓVÃO — Walter; Nelson e Jorge; Ronaldo, Luis e Evandro; Dirlei, Teninho, Zé Luis, João Vacchi e Nelsinho.

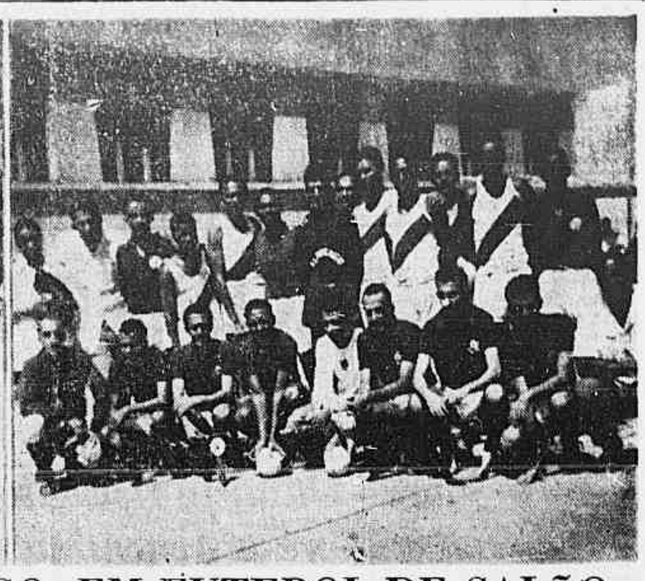

EXIBIU-SE O FLAMENGO, EM FUTEBOL DE SALÃO, NA PENITENCIÁRIA DO DISTRITO FEDERAL

Prosseguindo em suas atividades ininterruptas, a equipe de futebol de salão do Flamengo atuou anteontem na Penitenciária do Distrito Federal. A exibição foi feita por iniciativa do sr. Hélio Pajaro, membro da diretoria da Penitenciária, e que além de veterano esportista, na qualidade de dirigente do Minerva, é o presidente da Liga que reúne os diversos clubes, em número de oito, atualmente formados pelos internos daquele presídio.

Aliás, os rubronegros, que tiveram cordial acolhida, cercados de tôdas as gentilezas, foram surpreendidos com uma organização esportiva digna de destaque, na Penitenciária. Praticam regularmente o basquetebol e o futebol de salão, sendo que êsse último esporte, desde que ali introduzido por Hélio Pajaro, tornou-se a principal atração. Por outro lado, encontraram jogadores de qualidades apreciáveis, capazes de, melhor ambientados, oferecer resistência a adversários de categoria. A Liga, entretanto, enfrenta um problema: a aquisição de material para os clubes, que têm os mesmos nomes dos da Primeira Divisão Carioca. Tanto assim que se cogita de um Torneio entre América, Flamengo, Braz de Pina e Minerva, com entradas pagas, revertendo a renda em benefício da Liga.

DETALHES DA EXIBIÇÃO

Dado o caráter de exibição, o Flamengo dividiu o seu quadro em dois grupos. O primeiro enfrentou o "Botafogo", triunfando por 5 x 1. Na segunda peleja, o outro grupo derrotou uma seleção da Liga pela contagem de 3 x 1. Antes dêsses jogos, preliaram equipes locais e do Confiança.

O Flamengo jogou assim constituido:

QUADRO "A" — Aydes (Manoel), Milton, Betinho, Moa e Corôa.

QUADRO "B" — Adriano, Tarani, Juba, Fatinho, Geraldo e Maurício.

Ambos os "teams" estiveram sob a orientação de Lourival Lorenzi.

Nos flagrantes acima, vemos, à esquerda, aspecto da solenidade que antecedeu o primeiro encontro, quando o jogador Aydes ofertou à Liga, na pessoa do presidente Hélio Pajaro, uma flâmula alusiva ao 60.º aniversário do Flamengo; à direita, os jogadores rubronegros e internos confraternizados na quadra.

Podemos adiantar que os dirigentes do Boqueirão do Passeio também cogitam de realizar partidas na Penitenciária, num dos próximos domingos.

ESPORTE MENOR

ESPETACULAR VITÓRIA DO NOVA AMÉRICA

Como estava programado realizou domingo a tarde a partida amistosa entre as equipes do Nova América e a do Paranhos.

Êste encontro que vinha sendo aguardando com grande expectativa, teve um desenrolar dos mais movimentados e findo o tempo regulamentar o marcador acusava a vitória do Nova América pelo escore de 3X1.

O quadro do Nova América, desde os primeiros minutos da peleja, mostrou-se senhor das ações, sendo portanto justa a sua vitória.

EMPOLGOU O MARAVILHA FUTEBOL CLUBE

O campo do Maravilha Futebol Clube serviu de palco para o encontro entre as equipes do clube local e a do Estrela Nova Futebol Clube.

O quadro do Maravilha, que nêste início de ano vem realizando uma grande campanha, obteve na tarde de domingo uma vitória de um certo modo espetacular ante o poderoso esquadrão do Estrela Nova Futebol Clube.

Decorridos os noventa minutos do tempo regulamentar, o "placard" acusou o escore de 5x1 a favor do Maravilha.

A vitória premiou o quadro que melhor se portou dentro do campo.

O grande triunfo sôbre a Argentina reabilitou por completo a seleção brasileira

Um tento de Luizinho no derradeiro minuto garantiu o maior feito até agora no Campeonato Sul-americano Extra de Montevidéu — Justo resultado para o melhor quadro em campo — Empataram Paraguai e Peru

MONTEVIDÉU, 5 (De Fernando Carlos, da S. P.) — Fortalecido em seu ânimo e em suas possibilidades, pela vitória sôbre o Peru, o time brasileiro apresentou-se esta noite no Estádio Centenário, moralmente em condições de enfrentar a Argentina de igual para igual, no seu penúltimo compromisso dêste Campeonato Sul-Americano Extra de Futebol. Tanto assim, que, os primeiros 15 minutos de jôgo pertenceram inteiramente aos brasileiros, com uma exibição verdadeiramente espetacular, sòmente não traduzindo esta superioridade no placard, devido à firmeza da defesa Argentina. Aos 18 minutos surge o primeiro incidente, sem maiores conseqüências entretanto. Mas o jôgo torna-se algo violento e então é Grillo que entra violentamente, de sola, sôbre De Sordi. Logo a seguir, o zagueiro brasileiro revida, enquanto Ceconato e Cuchiaroni ameaçam entrar no "lig". Sucedem-se as jogadas violentas. A luta entretanto continua equilibrada, sem predomínio de qualquer contendor. Destaca-se Luizinho na vanguarda brasileira, armando, penetrando e sempre que pode, atirando ao arco de Mussimessi. São passados 25 minutos de jôgo e os brasileiros continuam predominando nas ações. O árbitro chama Pentrelli a atenção por ter mandado a pelota para o goal brasileiro, depois do jôgo ter sido suspenso. O massagista argentino é chamado para socorrer Colman aos 40 minutos. Entra também Mário Américo e a seguir Stabile e Brandão.

COLMAN DEIXA O CAMPO

Finalmente, sai Colman capengando e entra Garcia Perez, passando Vairo para a zaga central. Esgotam-se os primeiros 45 minutos iniciais e o jôgo entra no período dos descontos, no mesmo ritmo acelerado, muito corrido mesmo.

INICIADO O 2.º TEMPO

Os brasileiros reiniciam a peleja com a mesma disposição e impetuosidade do início. Revidam os argentinos e Grillo tenta agredir De Sordi, sendo novamente advertido pelo árbitro. Alfredo concede escanteio executado por Cuchiaroni, sem resultado. Canhoteiro faz um "carnaval" pela esquerda, passando por dois adversários, para ser finalmente derrubado. Um argentino tenta aplicar-lhe um pontapé, mas refuga. Agora os argentinos forçam mais seu jôgo, insistindo no ataque e exigindo intenso trabalho da retaguarda brasileira. Luizinho está recuado, ajudando a defesa. Aos 10 minutos Formiga, que se apresenta como o melhor da nossa defesa, salva uma situação difícil, quando Labruna entrava perigosamente. 13 minutos de jôgo, aparecendo melhor os argentinos. A assistência grita Brasil, Brasil.

LUIZINHO DÁ "SHOW"

Aos 15 minutos Luizinho dá um verdadeiro "show", passando por vários adversários em jogada individual, sendo finalmente derrubado. Labruna procura encobrir Gilmar, que concede escanteio, numa defesa difícil. Nada resulta.

MELHORES OS ARGENTINOS

Vinte minutos de jôgo do tempo final e manda a verdade que se diga, serem os argentinos os melhores.

SAI DEL VECCHIO

Del Vecchio deixa o gramado, sendo substituído por Alvaro. Grande ataque do Brasil, que Zezinho finaliza para fora. Continua o duelo entre Grillo e De Sordi. Tiro espetacular do zagueiro Vairo cobrando uma penalidade, passando a bola raspando a trave, com Gilmar saltando sem tocá-la. Novo tiro contra o arco de Gilmar, rente ao poste esquerdo. Insistem os portenhos no ataque. 32 minutos de luta e o placard permanece mudo. Mourinho entra duro sôbre Luizinho, batendo Alfredo sem resultado. Bola na trave argentina, de um potente arremêsso de Maurinho.

ENTRA SIVORI

Faltam 10 minutos para o final do jôgo, quando sai Labruna e entra Sivori. Falta de De Sordi em Grillo sôbre a linha da área. Protestam os brasileiros, mas o árbitro confirma. Vairo executa a falta para Cuchiaroni, que atira por cima enquanto o público vaia. Perigosíssima carga do ponteiro canhoto argentino, depois de um furo de Djalma Santos.

GOAL DO BRASIL, LUIZINHO

Quarenta e três minutos de jôgo. Os brasileiros desafogam a defesa e vão ao ataque. Atira Alvaro violentamente. A bola bate num contrário e volta. Atira novamente o comandante. Mussimessi pega e larga, para Luizinho, sempre arisco e oportuno, entrar e empurrar a bola para o fundo das rêdes, por baixo do goleiro. Mais dois ataques argentinos e termina o jôgo, com a magnífica e espetacular vitória dos brasileiros por 1 x 0. Vitória sôbre todos os pontos expressiva, porquanto, além de vários motivos, os brasileiros, que mostraram o verdadeiro futebol brasileiro, rápido, engenhoso, valente e capaz de pontificar em qualquer parte do mundo.

Segura a arbitragem do uruguaio Washington Rodriguez, tendo as duas equipes jogado com as seguintes constituições:

BRASIL: — Gilmar; De Sordi e Alfredo; Djalma Santos, Formiga e Roberto; Maurinho, Luizinho, Del Vecchio (Alvaro), Zezinho e Canhoteiro.

ARGENTINA: — Mussimessi; Colman (Vairo) e Vairo (Garcia Perez); Lombardo, Mourinho e Gutierrez; Pentrelli, Ceconatto, Grillo, Labruna (Sivori) e Cuchiaroni.

EMPATE ÊNTRE PERU E PARAGUAI

MONTEVIDÉU, 5 (Fernando Carlos, especial para a S. P.) — Peru e Paraguai tiveram a incumbência de disputar o primeiro jôgo da rodada dupla pelo Campeonato Sul-Americano Extra.

O jôgo ofereceu lances de interêsse e depois de um primeiro tempo em branco, o placard assinalou o resultado final com um tento para cada quadro. Resultado justo, pois se na verdade os peruanos apresentaram um desempenho técnico eficiente, com bom entrosamento e manobras de meia cancha sempre a seu favor, o certo é que faltava homens penetradores para lutar na área e buscar o goal. Enquanto isso os paraguaios, lutadores como sempre, mostravam-se mais objetivos, mais agressivos e daí terem estado sempre mais próximos de marcar do que os peruanos.

O goal dos peruanos foi de autoria de Lazon, cobrando uma penalidade máxima de Casco sôbre Roberto Castillo quando êste preparava o tiro final, aos 17 minutos. Os paraguaios igualaram aos 23 minutos. Gonzalez recolheu, atrasou para Villalba que entregou a Rolon que dominou e atirou firme às rêdes, igualando definitivamente o marcador.

Dirigiu o encontro o árbitro argentino Juan Grossi, com bom desempenho.

Os quadros jogaram assim formados:

PERU: — Zegarra; Lazon e Delgado, Andrade, Calderon e Gutierrez; Felix Castillo, Tito Drago, Roberto Castillo (Terry), Mosquera e Gomes Sanchez.

PARAGUAI: — Caballero; Ricardo e Casco; Echegue (Hermosilla), Villalba e Vega (Leguizamon); Hermes Gonzalez, Rolon, Romero, Gomes e Cañete.

FUTEBOL NOS ESTADOS

SURPRÊSAS NA RODADA DO "TORNEIO RUBEM MOREIRA"

O Sport goleou o Bahia por 6 x 0, o Santa Cruz triunfou em Salvador e o Náutico foi derrotado pelo América — Campeonato Paranaense — O certame paulista da segunda divisão

RECIFE, 5 — Em prosseguimento ao torneio Bahia-Pernambuco, no jôgo principal desta tarde no estádio da Ilha do Retiro, defrontaram-se as equipes do Esporte Clube Bahia e do Esporte Clube Recife, numa partida, que estava sendo aguardada com vivo interêsse.

Iniciado o jôgo foi observado desde logo que havia um quadro com bom desempenho técnico, com as ações bem concatenadas, manobrando habilmente no terreno e a resistência que encontrava era à base do espírito de luta e entusiasmo com que se empenhavam os defensores do Bahia.

Foi assim que tranquilamente o esporte marcou 3 x 0o primeiro tempo, goals de Traçaia, Gringo e Naninho, aos 17, 28 e 39 minutos. No segundo tempo aumentou a pressão do esporte que marcou mais três goals por intermédio de Eliezer, Naninho e Traçaia, aos 7, 26 e 40 minutos.

Vitória justa e merecida porque de fato o quadro do Esporte Clube Recife foi sempre superior, não perdendo a cadencia em momento algum.

O encontro foi dirigido pelo arbitro Luiz Zago, o melhor arbitro da Bahia que teve ótimo desempenho. A renda foi de Cr$ ..... 201.220,00. Os quadros jogaram assim formados

Esporte: Carijó; Bria e Pedro Matos; Osvaldinho (Eli), Eli (Djalma) e Pinheirense; Traçaia, Naninho (Lacinho), Gringo, Soca (Felix) e Eliezer (Soca).

Bahia: Gilson; Bacamarte e Juvenal (Chagas); Otoney, Rui e Florisvaldo Fontoura (Marito), Tonho (Fontoura), Carlito, Ruivo (Nelson Curitiba) e Italtino. (*S.P.*).

Difícil Vitória do Santa Cruz

SALVADOR, 5 — Numerosa assistência compareceu hoje ao Estádio Otavio Mangabeira, na Fonte Nova, para assistir o jogo entre os quadros do Santa Cruz e do Galicia.

O Santa Cruz venceu por 1 x 0, goal de Vassil, aos 28 minutos de jogo, no primeiro tempo.

Luta bastante ardua, com bom desempenho dos dois quadros que lutaram bravamente mas não houve nova alteração no marcador conquistada decisiva, realizada no estádio de General Severiano. Além de ter conquistado o título máximo da categoria, o Fluminense, também conseguiu quebrar a invencibilidade dos vascaínos que se encontravam na primeira colocação a seu lado com 5 pontos perdidos tôdos êles provenientes de empates. Merecidamente, sem dúvida, o tricolor da cidade levantou o título de amadores, recuperando, assim, a hegemonia do futebol juvenil da metrópole. Foi o quadro mais técnico de todo o campeonato e praticamente só encontrou adversário o Vasco. Foram os seguintes os resultados da última rodada:

VASCO DA GAMA x FLUMINENSE

Em General Severiano: Fluminense, 5 x Vasco da Gama, 1 — No primeiro período já vencia o tricolor por 4 x 0, tentos assinalados por: Alecir, Genivaldo (3). Na fase complementar Alecir voltou a marcar para o Fluminense e Roberto (de Penalty) para o Vasco da Gama.

Genivaldo foi o artilheiro do campeonato com 25 tentos seguido de outro tricolor, Alecir, com 17.

FLUMINENSE — Alberto, Jair e Roberto; Ecio, Altair, e Rui; Odair, Genivaldo, Alecir, Romeu e Luis Carlos.

VASCO DA GAMA — Mauro; Carlos e Viana; Joaquim Henrique, Antônio e Dodó; Alcides, Luis, Castelo, Roberto e Rômulo.

Dirigiu a partida, com boa atuação o árbitro Ivan Capeletti e a renda atingiu a bela soma de Cr$ ..... 38.852,00.

Dirigiu o encontro o arbitro Willer Costa. A renda foi de Cr$ ..... 110.585,00. (*S.P.*).

América 2 X Náutico 1

RECIFE, 5 — Prosseguiu na tarde de hoje o torneio Rubem Moreira, sendo disputada nesta capital como peleja inicial da tarde o cotejo entre America e Náutico, a qual terminou com a vitória inesperada do América por 2 x 1.

O prélio teve duas fases distintas, sendo dominado na primeira pelo Náutico, que assinalou seu único tento, por intermédio de Jorginho. Para o segundo tempo os Americanos voltaram bem melhores, empatando aos 15 minutos por intermédio de Dimas e finalmente desempatando aos 26 com Rubinho após diblar três adversários. E com a vitória do América por 2 x 1 terminou a peleja.

Os dois quadros foram os seguintes:

América — Lessa, Geraldo e Cido, Claudionor, Rosel e Mourão; Zezinho, Rusinho, Dimas, Dario e Gilberto II (Moacir).

Náutico — Celso, Caiçara e Cuica; Zequinha, Gilberto e Nezinho, Milton, Hamilton, Edmilson, Caio e Jorginho. (*S.P.*).

Campeonato paulista da segunda divisão

S. PAULO, 5 — Teve prosseguimento, com a disputa de quatro jogos, o torneio de campeões da segunda divisão do campeonato de profissionais da Federeção Paulista.

O jogo na rua Javari, nesta capital, entre Juventus e Comercial teve o seu desenrolar truncado. Um incidente entre Arnaldo e um jogador do Comercial deu motivos à intervenção precipitada de um guarda que aplicou um golpe de cacetete na cabeça de Arnaldo, êste reagiu e o conflito generalizou-se. Foi a muito custo que os ânimos foram serenados e o jogo prossegiu até seu termino regulamentar.

Os jogos apresentaram os seguintes resultados:

Em Santos — Portuguesa 2 x Araraquara 0; Na Rua Javari — Juventus 1 x Comercial 1. Em Ribeirão Prêto — Botafogo 6 x Marilia 1; Araraquara — Ferroviária 2 x América 1. (*S.P.*).

SAGROU-SE O FLUMINENSE campeão carioca de juvenis

Obteve o quadro tricolor o título ao golear o Vasco por 5 x 1, na manhã de domingo — Os resultados gerais da rodada e a classificação final

Chegou, domingo ao seu final o campeonato de juvenis, apresentando o Fluminense como o campeão, ao derrotar o Vasco por 5 x 1, em par-

CARTEIRA DE COMÉRCIO EXTERIOR

COMUNICADO N.º 65

A CARTEIRA DE COMÉRCIO EXTERIOR torna público que, de acôrdo com resolução tomada pelo Conselho da Superintendência da Moeda e do Crédito, em sessão de 30 de dezembro último, poderá licenciar a importação de zinco metálico, em lingotes (item 2.45.00, da 2a. categoria), obtido de processo de redução e refino em país diverso do produtor do minério (blenda).

Os interessados deverão formular suas propostas, para o competente estudo, em carta dirigida à sede CACEX (ref. ASTEC), no Rio de Janeiro, na qual indicarão, pormenorizadamente:

- **país de origem da matéria-prima (minério)**
- **país que se encarregará da operação metalúrgica**
- **quantidade de minério e o equivalente em metal elaborado**
- **preços, moeda e condições de pagamento, inclusive com relação às despesas de redução e refino**
- **fretes, embarques, etc.**

Não serão examinados os pedidos desacompanhados da concordância do país fornecedor da matéria-prima, expressa em documento emanado das autoridades competentes.

Rio de Janeiro, 6 de fevereiro de 1956

a) IGNACIO TOSTA FILHO — Diretor
a) ADELINO DEBENEDITO — Gerente

65241

IPASE

Edital do Serviço de Pessoal

CONCURSO PARA TÉCNICO DE DIVULGAÇÃO DO IPASE

Faço público, para conhecimento dos candidatos inscritos no Concurso acima mencionado, que a Prova Escrita de Elaboração de uma Reportagem será realizada, no próximo dia 10, sexta-feira, às 19 horas, na Escola Nacional de Belas Artes, à Rua Araújo Pôrto Alegre.

Os candidatos deverão comparecer ao local da prova 15 minutos antes da hora marcada para início da mesma, munidos de lápis-tinta ou caneta-tinteiro e cartão de identificação.

Serviço de Pessoal, 6 de fevereiro de 1956

a) NEWTON MENDES DE ARAGÃO
Chefe

65264

Agora, em *nova* onda média: 590 kcs

Rádio Relógio

Ouvida no mundo inteiro pela onda curta: 4.905 kcs

Ouça a RÁDIO RELÓGIO em sua nova onda média, frequência de minuto, dia e noite, diretamente 590 kcs: hora certa, minuto a minuto do Observatório Nacional — Permanente noticiário nacional e internacional — Centenas de curiosidades e informações úteis.

ARTE E HISTÓRIA DO JOALHEIRO

CAPÍTULO IX

OPALA — PEDRA DA LUA — ÔLHO DE GATO — PERIDOTOS

"Ela não usava nenhum turbante ou chapéu de qualquer espécie, mas uma fita azul que traspassava seu cabelo, preso por um broche dourado, na parte externa ornamentado com uma opala soberba, que irradiava internamente leves matizes de vermelho semelhantes a centelhas... Quando seus olhos fulguravam, tôda sua figura animava-se. Pretendeu-se que o broche da opala — o ornamento que ela jamais abandonara — dava origem àquela centelha ou lingueta de fogo, que sempre irradiara com vivacidade aumentada. Se a conversa de Hermione se animava de maneira fora do comum — no hall escuro — acreditava-se que a jóia irradiava um raio brilhante emitido por ela própria e não produzido na maneira usual pelo reflexo de qualquer luz externa. Suas empregadas também disseram que ao estar sua patroa agitada por qualquer aborrecimento ou nervosismo leve, poderiam elas observar centelhas de um vermelho escuro, emanando do broche misterioso, como se o mesmo participasse das emoções de sua dona..."

Esta passagem, da obra de Sir Walter Scoot "Anne of Geierstein" e a opala descrita foi usada por Lady Hermione, que esposou o Barão de Arnheim. Por ocasião do batismo de seu primeiro filho, a Baronesa foi advertida por um vizinho por haver negligenciado os ritos da cristandade, de tocar sua fronte com a água sagrada e fazer o sinal da cruz. Tinha ela, assim parece, uma razão excelente:

"Quando êles ultrapassaram a porta da capela para o batismo, o Barão molhou o dedo na pia batismal. Depois, como que para refutar à malévola Lady Steinfeldt, com um ar de familiaridade esportiva tocou a fronte de sua Lady deixando uma gôta ou duas do liquido. A opala, em que uma destas gôtas caíra, emitiu um raio brilhante como uma estrêla cadente, e tornou-se, momento após, incolor e sem luz, como se fôra um cristal comum, enquanto que a bela Baronesa caiu ao solo da capela, com uma profunda expressão de dor."

Carregaram-na para seu quarto de dormir. Ela mandou chamar o barão e ambos estiveram juntos durante uma hora. Deixando sua lady, o Barão fechou bem a porta de seu quarto e retornou à capela, onde permaneceu prostrado em frente ao altar. Os hóspedes chamaram assistência médica para a Baronesa.

"Quando entraram no quarto em que a Baronesa havia sido deixada pouco antes, nenhum traço dela pôde ser descoberto, exceto um bocado de cinzas coloridas, como produzidas por papel fino queimado, encontrado na cama onde ela ficara."

Esta história da opala vampiro, pensam algumas autoridades que seja responsável pela superstição de que as opalas são infelizes. E' uma superstição relativamente moderna, porque em tempos idos foi tida como a pedra mais feliz de tôdas, pois pensara-se que combinassem nela as virtudes de tôdas as jóias coloridas, cujos raios eram unidos em sua glória fulgurante. A louca superstição do século XIX, de que a má sorte persegue o seu proprietário vai ràpidamente desaparecendo. Preferimos, agora, considerar a opala mais como uma jóia de boa sorte. Sua beleza, realmente, é simbólica, sendo seu brilho ocomo aquêle do sol matinal, pelas neblinas da manhã. De impressão tão forte à mente pública, que deu uma nova e vivida palavra à lingua inglêsa e o opalescente agora tem um sentido que seria incompreensível a qualquer um que jamais visse uma opala.

A origem do nome é desconhecida. Ocorre no grego e os escritores que recentemente a atribuíram à derivação de ottalmos, estão enganados. Existe a bem conhecida descrição de Pliny, da "Opala de Honius". Dizem que esta opala era do tamanho de uma avelã e do valor de dois milhões de sestércios (aproximadamente £ 15.000) "Nela — diz êle — "encontrarás o fogo brilhante do carbúnculo, o púrpureo glorioso da ametista, o mar verde da esmeralda, todos brilhando juntos numa mistura de luz incrível"

Opala, na mineralogia, aplica-se a certas formas de silica; a forma de mineral de que estamos tratando aqui é conhecida como a preciosa, nobre oriental ou opala celestial.

A "Opala Celestial" possui bela irradiação de matizes delicados, vistos em sua face, que não se encontra em nenhuma outra pedra. E' geralmente translúcida, ou então semi-transparente. Quando vista por luz transmitida, parece geralmente da côr vermelha-amarelada, mas em luz refletida é incolor, com uma aparência leitosa, turva, ou de brancura leitosa com uma leve sombra de azul ou cinza-de-pérola. Uma côr própria do corpo, como amarelo, vermelho, azul, verde ou escuro, é vista raramente. Destas, o amarelo, variando de amarelo de vinho ao sulfuroso e vermelho, especialmente uma sombra amarelada, levemente vermelha, são menos infreqüentes do que outras. Opalas côr de rosa, das quais um exemplo magnificente é preservado nos Green Vaults de Dresden, são muito raras. As negras, às vêzes de beleza extraordinária, pelo efeito impressionante contra o fundo prêto da pedra.

O jôgo de côres característico de tôda opala celestial é sòmente visto na luz refletida. O reflexo das côres pode ser observado sôbre tôda a superfície, ou ser limitado a lugares isolados, que emergem imperceptivelmente nas partes circunvizinhas incolores. Ou então tôda a superfície poderá apresentar uma côr uniforme, amarelo e verde, sendo muito admiradas em tais casos. Em outras pedras, encontram-se áreas cada qual de uma côr, sendo que as áreas diferentes emergem uma da outra gradualmente.

O jôgo de côres é realmente muito variado e jamais idêntico em duas pedras de localidades diferentes. Assim, na opala húngara a côr é distribuida irregularmente em lugares e cantos pequenos, dando um efeito variado, enquanto que na opala australiana grandes áreas da superfície apresentam uma côr uniforme.

Estas pedras, com pontos angulares de côres, como se fôssem um mosaico diminuto, são conhecidas como opalas harlewuin, têrmo também aplicado, às vêzes, a pedras em que o jôgo ordinário de côres tem um vermelho amarelado ao invés de um fundo branco. Numa opala-fogo, as côres são distribuídas mais ou menos regularmente em fitas e tiras, enquanto que a inteira superfície de uma opala de ouro resplandece com luz dourada. O nome de "girassol" foi, às vêzes, aplicado a uma opala quase transparente, sôbre cuja superfície aparece uma onda de luz azulada, à medida que se move a pedra; o mesmo têrmo é também aplicado a outras pedras preciosas. Opala-Onix compõe-se de camadas alternadas de opala celestial e comum.

O valor de uma opala depende de primeiramente do brilho e beleza de suas côres e, em segundo lugar, da uniformidade com que o jôgo de côres é distribuído sôbre sua superfície. As que mostram um jôgo de côres brilhantes sôbre tôda a superfície são de grande valor, enquanto que em jóias inferiores as côres são pobres, havendo partes da superfície que não apresentam jôgo de côres.

A própria substância da pedra é incolor, sendo sua fulgência brilhante devida a mudanças havidas nos raios incidentes, durante a passagem pela opala O processo de secagem e solidificação da silica gelatinosa de que a opala é quimicamente composta já foi feito pelo desenvolvimento de uma rêde de rachaduras e fissuras; estas, em virtude de sua ação sôbre os raios de luz em sua superfície, dão origem às côres de Arco-Iris, característicos de chapas finas. O exame microscópio demonstrou que estas rachaduras são às vêzes relacionadas com um filme de opala, cujo index refratário é diferente daquele da massa principal. Conjeturou-se, portanto, que o jôgo de côres maravilhoso possa ser devido, parcialmente, a isto. Mas é possível que o fenômeno opalescente não tenha sido ainda completamente explanado.

Em quase todos os casos, a opala é cortada em forma arredondada, pois que a existência de facetas não sòmente trai sua côr, mas devido a sua moleza os cantos entre as facetas perderiam mui prontamente sua agudez. A opala é, portanto, raramente cortada em forma facetada, se bem que o corte de mesa e em faces são também utilizados.

Pelo emprêgo de vários implementos, o jôgo de côres de uma opala pode ser aumentado a um certo ponto; assim, por exemplo, uma pedra cortada, que não seja grossa demais e opaca, pode ser colocada sôbre um engaste múltiplo, uma peça de uma pena de pavão, ou grande chapa polida de madrepérola. A pedra é melhor engastada numa caixa preta e cercada por margem de pequenos diamantes ou de pedras transparentes coloridas de qualquer espécie. Do mesmo modo, o efeito de um grande diamante, rubi ou safira é grandemente aumentado quando engastado com margem de pequenas opalas.

Boas opalas são caras. Finas pedras húngaras equivalem em valor quase a brilhantes do mesmo pêso. Grandes opalas, especialmente aquelas de considerável espessura, em virtude de relativa raridade, também, e o preço de pedras ainda maiores é mais do que proporcional ao aumento em tamanho. Uma pedra quilatada mostrando um jôgo de côres brilhantes vale ao menos cinqüenta xelins

Na era medieval, opalas celestiais de fina qualidade eram provàvelmente avaliadas ainda mais, porque a pedra era grandemente admirada pelos romanos, que indubitàvelmente obtiveram seus fornecimentos das minas da Hungria, minas que ainda são famosas. No Egito, Arábia, e Ciprus, também são encontradas opalas; mas desde o início dêste século algumas das pedras mais finas vieram da Austrália, de Queensland e New South Wales, onde em 1900, depósitos de "opalas negras" naturais foram encontrados na região de White Cliff. Excessivamente belas são as opalas que provierem daqueles depósitos, com maravilhosas chamas de vermelho, verde e azul, num fundo negro. Elas são muito caras.

Se bem que as pedras da lua dificilmente sejam pedras preciosas no senso comum da frase, elas são certamente ornamentais e sua beleza é tão marcante que uma palavra especial em seu louvor tem de ser pronunciada. Como a pouco conhecida pedra do sol, ela é um feldspato que, cortado en cabochon, reflete meiga luz azulada que foi comparada aos raios do luar. No Oeste, é tida como uma pedra sagrada e que invariàvelmente traz boa sorte a seus possuidores.

(Continua).

FLAGRANTES de J. J. & J.

OSCAR E O ESCALOPE

Os Jotas publicaram domingo uma série de sugestões de Oscar Ornstein ao Itamarati, em que o sobrenome do simpático "public-relations" do Copacabana aparecia travestido de escalope e transformado em Holstein. Temos a impressão que o subconsciente de algum linotipista apreciador da cozinha alemã andou funcionando no caso...

DIA NEGRO

Para o confrade José Araujo, o domingo foi um dia negro. Vascaino doente e mineiro entusiasmadamente confesso, o Araujo tem óbvias alergias por Flamengo e paulistas... Ora, neste domingo, o Vasco perdeu dando ao Flamengo o título de vencedor dos dois turnos, enquanto os paulistas, fazendo às vêzes de selecionado brasileiro, abateram a Argentina, numa façanha até então inédita além fronteiras! O nosso triste confrade já está enfrentando dois tipos temíveis e alucinantes de "gôzo": flamengo e paulista...

ADÃO E EVA NÃO FORAM APREENDIDOS

Por determinação do juiz da 2.ª Vara de Familia, um oficial de Justiça do respectivo cartório compareceu ontem na Rua Juiz de Fora, 498, na Favela do Esqueleto, para empreender a busca e apreensão dos menores Adão e Eva, filhos de Guiomar Pontes, que naquela Vara move ação contra Joaquim Cabral Botelho, para reaver as crianças. A diligência resultou infrutífera. Nem Eva nem Adão foram ali apanhados. Será porque a jurisdição do juiz Cristóvão Breiner, reconhecido católico praticante, não vai até ao Paraíso?

EPOPEIA RUBRONEGRA

Para quem ouviu pelo rádio, o jôgo Flamengo versus Botafogo ofereceu um sensacional espetáculo extra, justamente quando da marcação de um pênalti contra o bicampeão. A poucos minutos do término da peléja, os dirigentes, jogadores e torcedores rubronegros temeram pelo empate. Então, houve aquilo tudo, já reportado pela crônica esportiva. Mas os que acompanharam o jôgo pelo rádio, ouviram frases interessantíssimas, partidas de paredros do Flamengo, inclusive uma palavra menos elegante que o locutor tentou cortar ao meio. Houve também aquela patética afirmação de um dirigente, após o juiz determinar nova cobrança da pena máxima: "Não bate mais pênalti nenhum! Não bate porque não deixo!" Neste preciso instante, os autores do International Board rebolaram freniticamente em suas respectivas tumbas...

Mas, afinal, o Flamengo acabou ganhando na raça, e a serenidade deveria ter voltado ao espírito de seus dirigentes E, dos vestiários, o microfone nos trouxe a palavra de um dêles: — "Senhores ouvintes, agora estou mais calmo, mais controlado. O Flamengo mereceu esta bonita vitória, apesar dos erros do juiz. Aliás, o Flamengo vai protestar enèrgicamente na Federação, porque não é possível um juiz inglês — não digo roubar, porque não chamo ninguém de ladrão — errar tanto contra as nossas côres É necessário que se dê um jeito nisso, porque senão, dentro em breve, um juiz dêsses sairá do campo direto para o necrotério!..."

Veio também o domingo com o jôgo Vasco e Fluminense. O presidente José Alves de Moraes, após aquela noite agitadíssima, acabou acordando muito tarde, não podendo ir à missa matinal, como é do seu hábito. Já estava a caminho do Maracanã, quando considerou que não seria prudente ir ao jôgo sem ter ido à missa. Assim, espichou sua pequena viagem até a Tijuca, assistiu à missa das seis e ainda chegou no Maracanã a tempo de ver o terceiro tento do Fluminense, o tento que consolidaria, por tabela, a vitória do seu Mengo nos dois primeiros turnos...

SAMBA NORTE-AMERICANO

Espraiando sempre seu raio de ação, os Jotas já chegaram a Los Angeles, de onde o sr. Joseph Krengel nos envia uma carta explicando que já escrevera um samba, gravado em Paris, intitulado "O Chuca-Chuca". E, como especial deferência para os Jotas, mr. Krengel nos remete o seu mais recente samba, intitulado "Voyage". Quem quiser — porque ainda está em tempo — pode aprender a letra para o carnaval. Aqui vai:

VOYAGE

Jangada! Jangada! Barque de meu alma,
Transporte-me em infinidade,
Amanhã? Em Rio? Em Habana?
Ou em Paputе?
Todo mundo esta meu residencia,
Mais, meu coração esta em Brasil
O romance d'existencia em eternidade!
E com um historia mágico!
Um composição de Deus —
Um magnificat, um simphonia do amor!
Jangada! Jangada! Barque de meu alma...
Transporte-meu... Transporte-meu...

ZOO CLANDESTINO

Face à decisão do Tribunal de Contas, vetando o contrato da Loteria Federal para 56, a numerologia de Zé Carioca continuará absolutamente a critério do expediente dos principais corretores. O zoo durante todo êste ano, pelo menos no mundo da jogatina, continuará clandestino...

"O SOL BRILHA NA IMENSIDADE"

O Museu de Arte Moderna exibirá, hoje, às 18 horas, no Auditório da ABI, o filme de John Ford "O Sol Brilha na Imensidade", considerado pela crítica cinematográfica como uma das melhores peliculas exibidas no Rio, durante 1955. Êste filme tem como principais artistas Charles Winninger, Arleen Whelan, John Russell e Stepin Fetchit, sendo que a partitura musical é da responsabilidade de um nome famoso como o de Victor Young. O ingresso para esta exibição se fará mediante apresentação da carteira social.

ELOY X YARA

Em avião que deixou o Galeão, hoje, às 8 horas da manhã, seguiram para Buenos Aires o jornalista Eloy Dutra e sua noiva, Yara Vargas, que vão casar-se na Argentina, seguindo a moda ditada por Marta Rocha...

Time Out

A cantora e atriz Doris Day e seu marido, surpreendidos num baile beneficente, há pouco levado a efeito em Nova York, parecem desmentir os recentes rumores de divórcio

◆ **As grandes fábricas de automóveis de Detroit continuam diminuindo a sua produção — em janeiro, foram fabricados 72.000 carros menos do que em dezembro —, ao mesmo tempo em que demitem empregados ou diminuem os salários. Motivo alegado: queda assustadora nas vendas. Por outro lado, os revendedores informam que as vendas caíram porque as fábricas não fizeram alterações nos modelos novos.**

* * *

◆ **A Editôra Vitale está dominando neste carnaval, mercê da prévia compra dos melhores horários radiofônicos e também do contrôle das orquestras que atuam nos grandes bailes carnavalescos. No Baile dos Artistas, de sábado no Glória, as orquestras só tocaram músicas editadas ou gravadas pelos Vitale.**

* * *

◆ **Maria Fernanda e Odilon Azevedo vão trabalhar juntos numa peça de Jacques Deval a ser apresentada, no Teatro Natal, de São Paulo, de 21 de fevereiro a 5 de março. Serão coadjuvantes Conchita de Moraes e Dary Reis.**

Odilon com Maria Fernanda...

* * *

◆ **Os responsáveis pelo stud Rocha Faria acreditam que os seus potros L'Amiral (recordista dos 1200 na areia) e Lynx terão grandes desempenhos na temporada clássica a iniciar-se em março na Gávea.**

* * *

◆ **Está marcado para hoje, às 23 horas, o "Baile dos Romanos", a realizar-se na Boite das Canoas.**

UM DISCO POR DIA

Vera Lúcia

"JÁ DEVIA SABER", samba de Haroldo Lôbo e Brazinha, e "NANÁ-NENEM", marcha de Haroldo Lôbo e Brazinha; disco Continental (17.219), na interpretação de Vera Lúcia, com Severino Araújo e sua orquestra Tabajara.

O lado A até que não é um mau samba, enriquecido por uma interpretação bonita, mas não tem grandes atributos carnavalescos.

O lado B já é o oposto: marchinha bem foliona, com uma letra quase irreverente. Outra boa interpretação de Vera Lúcia, que atravessa esplêndida fase em sua promissora carreira.

Disco regular.

Vamos falar de mulheres?...

JOSÉ ALVARO

Durante sua recente visita a Caracas, Venezuela, a famosa estrêla italiana SILVANA PAMPANINI posou de sombrero e de charuto. O sombrero, ela o usa realmente, mas o charuto a NINIPAMPAM apenas finge fumar...

Silvana Pampanini

* * *

Anuncia-se que a cantora EDITH PIAF irá cantar breve em São Paulo, contratada pela "boite" do Hotel Lord.

MARIA HELENA (BI) CRISÓSTOMO DE OLIVEIRA desmentiu estivesse namorando o sr. Ricardinho Fasanello: nada há entre os dois, apenas boatos.

Maria Helena Crisóstomo de Oliveira

* * *

ANAMARIA BONACORSI e LUZIA VITORIA, do elenco de Carlos Machado, foram a São Paulo fazer propaganda do "Baile do Galo Vermelho". Num carro aberto, fantasiadas de baiana, as duas "starlets" iam distribuindo galos vermelhos ao povo. Aquêle que pegasse um galo vermelho, poderia ir até uma estação de rádio; se ao microfone, o galo cantasse, o cidadão abiscoitaria 10 mil cruzeiros.

* * *

Sete horas após uma operação de apendicite EUNICE TILMAN casou-se num hospital de Nova York. Motivo: os amigos haviam sido convidados antes da crise.

* * *

A conhecida comediante norte-americana MARTHA RAYE anunciou estar divorciando de seu quinto marido, Ed Begley, ao mesmo tempo que informou estar propensa a não mais se casar: "Já possuo bastante sobrenomes". O seu verdadeiro nome atual é o seguinte: MAGGIE MARTHA TERESA YVONNE O'REED WESTMORE ROSE LANG CONDOS BEGLEY.

* * *

Ao comparecer, de surpresa, aos jogos olímpicos de inverno, em Cortina d'Ampezzo, na Itália, a "vedete" SOFIA LOREN transtornou o horário das competições e atraiu a atenção de todo o mundo. Reparem no casaco de lã branca, usado pela estrêla, por cima de um traje apropriado para esquiar.

Sofia Loren

* * *

PATRICIA LACERDA, que já foi "Miss Distrito Federal", foi vista anteontem no ensaio da escola de samba de Mangueira

* * *

A veterana LODIA SILVA e seu famoso rebento JARDEL FILHO serão focalizados, hoje, no programa de televisão, "Tal Pai, Tal Filho", uma idéia do jornalista Darwin Brandão.

Anne Scott-James, jornalista inglêsa, fala de Madri...

ANTES DE MAIS NADA, O LAR

As mulheres da Espanha são antes de mais nada mulheres do lar. Sua vida é a família, e para uma mulher espanhola a casa nunca representa tédio ou solidão.

As famílias são numerosas e as crianças adoradas. São esplêndidas donas de casa. Os homens almoçam em casa e só voltam ao trabalho depois de uma siesta que vai até às quatro horas da tarde (a locomoção é fácil e rápida nestas pequenas cidades).

Conversei com duas das mulheres mais famosas da Espanha e verifiquei que cada uma a seu modo tem como maior preocupação de sua vida a família.

Conheci a jovem e bela Duquesa de Alba, descendente dos Stuarts, uma das maiores fortunas da Espanha.

E' mãe de quatro garotos e cuida pessoalmente de sua casa. Afora o trabalho doméstico dedica-se a obras de caridade à infância.

Desculpou-se pela "confusão reinante" em seu apartamento, pois estava de mudança para voltar ao Palácio Liria, reformado depois dos danos sofridos durante a Guerra Civil.

Caixotes de objetos de arte e de família estão sendo transportados para o palácio, e a Duquesa dirige todos os trabalhos da mudança pessoalmente. Seus inúmeros Velasquez são pendurados nas paredes por ela própria, com o auxílio de um empregado.

Conversei também com uma das mais famosas escritoras da Espanha, Carmen Laforet, cuja terceira novela, "A Mulher Nova", acabou de merecer o prêmio Menorca de 2.000 libras; seus livros anteriores venderam perto de meio milhão de exemplares.

Carmen Laforet, figura de mulher inteligente e intelectual, mora em um apartamento repleto de aquarelas e de cerâmica colorida.

Tem, no entanto, aspecto muito mais doméstico do que a intelectual inglêsa. "Detesto reuniões literárias", disse-me. "Nunca vou a festas e muito raramente viajo."

Por timidez não compareceu à reunião que foi organizada em sua homenagem para a entrega do prêmio com que foi agraciada.

Tem quatro filhos pequenos. "Assim, naturalmente, estou sempre em casa."

Perguntei-lhe como encontrava tempo para escrever, tendo que pensar em quatro crianças. Sua resposta foi corajosa, sem dúvida, mas também muito feminina: "Bem, cuidar de quatro filhos é mais fácil do que cuidar de um só, porque chegada ao quarto já tenho bastante prática para lidar com todos."

VESTIDOS DRAMATICOS

Como se vestem as espanholas? Em primeiro lugar devemos lembrar que tôdas elas têm olhos bonitos.

Não há uma mulher sequer, jovem ou velha, cujos olhos não sejam grandes, negros e dominadores.

E os olhos das espanholas são além disso bem pintados. Nenhuma dispensa o rimmel e o lápis para acentuar o formato natural.

Depois, devemos imaginá-las vestidas de prêto.

Conversei sôbre modas com a Señora De Quintanilla, considerada uma das mulheres mais elegantes da Espanha. Disse-me que quatro quintos do seu guarda-roupa compõe-se de vestidos pretos.

"Uso côres brilhantes no verão", continuou, "mas no inverno vistome sempre de prêto."

Até as moças muito novas que encontrei nos restaurantes e nas casas de chá estavam vestidas de prêto. O aspecto é elegante, se considerarmos cada uma separadamente, mas, no conjunto, as mulheres espanholas dão a impressão de uma sobriedade por vêzes excessiva e pesada.

Não tive da mulher espanhola a mesma impressão total de beleza que trouxe da mulher italiana. As mulheres de Castela não oferecem grande variedade de tipo físico; há algumas belezas clássicas, mas não se nota a beleza, sob tôdas as formas, que se depreende da mulher italiana, cujo tipo vai do loiro ao moreno quente, sempre com um toque de beleza e de graça. Posso dizer que na Itália não vi mulheres feias, mesmo quando faltava o belo perfeito consagrado. Mas vi sempre mulheres vivas, alegres, cheias de vitalidade e de bom humor, belas, portanto.

Talvez por isso a Espanha dá uma impressão menos alegre da Itália, talvez por isso as mulheres nos pareçam menos belas e os "night-clubs" menos efervescentes.

A dignidade dêste país é absoluta e imensa.

O "PROFESSOR"

Escola de Édipo

PALAVRAS CRUZADAS

PROBLEMA N.º 144

Gaúcha — (Rio)

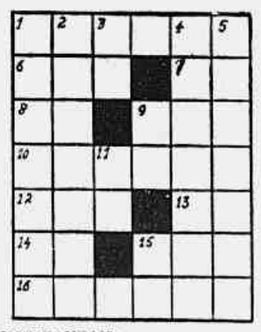

HORIZONTAIS:

1 — Espírito sobrenatural que se acreditava aparecer e fazer travessuras de noite pelas casas.
6 — Rio da Áustria, afluente do Danúbio.
7 — Símbolo do érbio.
8 — Terceira nota musical.
9 — Lâmina de ouro que imita fôlha de palma.
10 — Nome próprio masculino.
12 — Advérbio antigo, o mesmo que não.
13 — A mãe de tôdas as coisas.
14 — Abreviatura: Depois de Cristo.
15 — Bôlsa de caça feita de fibra de caroá.
16 — Relativo ao vento.

VERTICAIS:

1 — Exija.
2 — Que só admite uma forma de interpretação.
3 — Causas.
4 — Deleito.
5 — O tesouro público (pl.).
9 — "O Sol".
11 — Nome da décima-quarta letra do alfabeto inglês.
15 — Interjeição de dor, alegria.

* * *

DICIONÁRIOS: — Nesta seção são adotados os seguintes léxicos: Pequeno Dicionário Brasileiro da Lingua Portuguêsa (G. Barroso-H. Lima), Monossilábicos de Casanovas e Japyassu e Vocabulário Antroponímico de Lidaci.

* * *

COLABORAÇÕES: — Aceitamos colaborações de fácil solução rigorosamente baseadas nos léxicos adotados nesta seção.

* * *

CORRESPONDÊNCIA: — Tôda correspondência para esta seção deve ser enviada a: DINALDO ALECRIM — Redação do Correio da Manhã — Av. Gomes Freire, 471 — 3.º andar — Rio.

* * *

SOLUÇÕES DO NÚMERO ANTERIOR

Problema n.º 143 — **Horizontais:** Dual. Cerrar. Lacrimal. Urro. Fio. Até. Unha. Retortas. Largar. Raer. **Verticais:** Decretar. Urro. Ari. Lamentar. Cartel. Ralhar. Luar. Loas. Urge. Ora.

Xadrez

O PROBLEMA DE HOJE
(de F. W. Nanning)

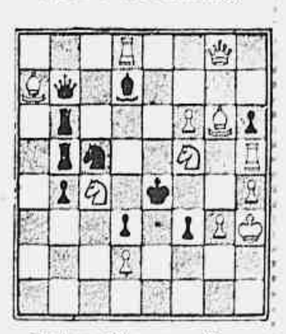

Pretas: 10 peças. Brancas: 12 peças. As brancas jogam e dão mate em três lances.

A resposta, amanhã.

* * *

A SOLUÇÃO DE ANTE-ONTEM

1, BxPC, qualquer; 2 D, C ou P: mate.

Triunfou a Rússia os jogos...

CORTINA D'AMPEZZO, Itália, 6. Após 24 provas dos 7.º Jogos Olímpicos de Inverno, a classificação dos países participantes do torneio é a seguinte: 1 — Rússia, 121 pontos; 2 — Áustria, 18,5; 3 — Finlândia, 66; 4 — Suécia, 62; 5 — Suíça, 55,5; 6 — Estados Unidos, 54,5; Noruega, 47; 8 — Itália, 31,5; 9 — Alemanha Ocidental, 24; 10 — Canadá, 16; 11 —França, 10; 12 — Holanda, 7; 13 — Polônia, 6; 14 — Japão, 5; 15 — Tcheco-Eslováquia, 5; 16 — Grã-Bretanha, 4; 17 — Hungria, 4; 18 — Espanha, 3.

Países que não conseguiram nenhum ponto: Austrália, Bélgica, Molívia, Bulgária, Chile, Grécia, Islândia, Irão, Líbano, Liechenstein, Rumânia, Coréia do Sul, Turquia e Iugoslávia.

BRILHARAM OS AUSTRÍACOS

CORTINA D'AMPEZZO, 6. Terminaram os VII Jogos Olímpicos de Inverno. Extinguiu-se a chama que brilhava há onze dias na Pira do Estádio de Gêlo. Cortina d'Ampezzo, a "Pérola das Dolomitas", voltará a ser, ùnicamente, a cidade preferida dos turistas, aos quais pertencerão, inteiramente, as pistas do maciço da Tofana, as mesmas nas quais, durante quase duas semanas, a nata dos esquiadores de 32 nações rivalizaram para obter a recompensa suprema do desportista amador: a Medalha de Ouro dos campeões olímpicos.

Antes mesmo de baixar o pano, os austríacos, grandes vencedores, retiraram-se discretamente, rumo a Innsbruck e Viena, onde os esperam honras especiais e merecidas. Toni Sailer e seus companheiros levam um butim magnífico. Depois da brilhante vitória no slalom gigante, onde se apoderaram dos três primeiros lugares, os austríacos conquistaram a Medalha de Ouro do slalom especial e de descida e ainda uma medalha de bronze nesta última prova. Assim, mesmo que estivessem privados do concurso de Toni Sailer, o "Zatopek das Neves", o colecionador de medalhas de ouro, os alunos de Roessner viriam à frente, nos desportos alpinos, com Andreas Molteres, Walter Schuster e Ernst Hinterseer.

Depois dêles, vem incontestàvelmente a França, que embora sem conquistar nenhuma medalha, logrou ótimas performances no slalom gigante.

Em compensação, decepcionaram os soviéticos nesse domínio principalmente entre os homens. Contudo, obtiveram ainda assim um medalha de bronze, graças a Avgeniya Siorova no slalom especial.

PATINAÇÃO FEMININA

ESTOCOLMO, 5. Sofia Kondakova, da União Soviética, conquistou hoje o título de campeã mundial de patinação (velocidade) com um total de 207.484 pontos (perdidos).

As classificações restantes foram: 2) Rimma Zhukov, URSS, 208.383; 3) Amara Prylova, URSS, 208.833; 4) Nina Jasaschina, URSS, 211.050; 5) Lydia Selikova, URSS, 212.900; 6) Iris Sinvonen, Finlândia, 215.017; 7) Christina Scherlinv, Suécia, 216.000; 8) Vera Postinikova, URSS, 216.800; 9) Margrit Gros, Alemanha oriental, 217.266; 10) Inge Groermer, Alemanha oriental, 217.284.

HÓQUEI

CORTINHA D'AMPEZZO, Itália, 5. A classificação final do torneio olímpico de hoquei sôbre o gêlo foi a seguinte: 1º, Rússia, campeã, 10 pontos ganhos; 2º, Estados Unidos, vice-campeões, 8; 3º, Canadá, 6; 4º, Suécia, 3; 5º, Tcheco-Eslováquia, 2; 6º, Alemanha, 1; 7º, Itália; 8º, Polônia; 9º, Suíça; 10º, Áustria.

Os últimos quatro países disputaram uma série de consolação para decidir os últimos quatro lugares do torneio.

RECEPÇAO TRIUNFAL

VIENA, 5. Foi um verdadeiro "triunfo a la romana" que a Áustria reservou a Toni Sailer, tríplice campeão olímpico e a seus companheiros de equipe. Depois da vibrante acolhida de Innsbruck, Toni e seus camaradas foram recebidos com frenesi em Kitzbuehel, torrão natal do campeão. A Municipalidade presenteou Sailer com um terreno de mil metros quadrados e do material necessário para a construção de uma casa. Anderl Molterer, de seu lado, recebeu um terreno de 800 metros quadrados e Hinterseer, um aparelho de televisão.

A capital, também, prepara-se para receber triunfalmente os membros da equipe alpina austríaca: a 12 de fevereiro, serão recebidos pelo Chanceler Julius Raab na estação, e assistirão, à noite, como hóspedes do govêrno, a um espetáculo de ballets, na Ópera. O presidente da República Theodor Koerner, os receberá no dia seguinte e em seguida, o ministro da Educação honra.. F.P.

oferecerá uma recepção em sua

Deverá chegar

(Continuação da 1.ª página)

nato iatista que residia em Buenos Aires.

Ao Aeroporto do Galeão, compareceram figuras destacadas do iatismo brasileiro e argentino destacando-se o comodoro do Iate Clube do Rio de Janiero, sr. Carlos Pires de Melo, Fernando e José Luiz Pimentel Duarte, o almirante Alberto Vago, vice-comodoro do Yacht Club Argentino o almirante Oro, representante naval da Argentina além de inúmeros outros desportistas. No mesmo avião seguiram 4 tripulantes do "Errante", e outros iatistas.

O "Errante" seguirá em navio da Marinha de Guerra da Argentina e no momento está sendo construido um carrinho berço para êle.

FESTIVIDADE SUSPENSAS

As festividades que estavam programadas pelas autoridades brasileiras em homenagem aos iatistas estrangeiros que participaram da IV Buenos Aires-Rio, foram suspensas por 48 horas, isto é, domingo dia 5 e ontem, dia 6. Já hoje, haverá um coquetel na Embaixada Argentina, que recepcionará todos os concorrentes.

A OPINIÃO DE URIBURU

A propósito do lutuoso acontecimento ouvimos o desportista argentino Ernesto Roberto Uriburu, que é membro da Comissão Técnica Argentina que veio ao Rio. Foi dos primeiros que tomou ciência do fato e tomou tôdas as providências a respeito. No próprio dia do acidente, na noite de sábado, presenciamos sua telefonema para o Copacabana-Palace, onde se encontra hospedado o almirante Alberto Vago. A ligação foi completada cêrca de uma hora da manhã de domingo e Uriburu cientificou o almirante Alberto Vago, na oportunidade, do ocorrido.

Lamentando profundamente o acidente, numa roda de iatistas argentinos da qual participava também o repórter assim se externou:

— Todos nós estamos tristes com o sucedido. Sabemos por experiência própria que todos que vivem no mar estão sujeitos a acidentes. Todavia, quero ressaltar que êste do qual foi vitima a batecola é um acidente que nada tem haver com a Regata.

— Exato — aduziu o almirante Alberto Vago — o iate "Errante" já estava fora da regata e o que sucedeu poderá de outra maneira acontecer com um de nós que atravessando uma rua podemos ser colhidos por um automóvel.

— Nessas condições — volveu Uriburu — embora lamentando profundamente o ocorrido não podemos mencionar o acidente como uma contrapropaganda da regata.

— E com relação às festividades?

— Dicidimos de acôrdo com as autoridades brasileiras suspendê-las por 48 horas em sinal de pezar. Depois o programa seguirá já que é necessário levantar o ânimo dos demais tripulantes de tôdas as embarcações que aqui chegaram.

CHEGOU O "ANTARES"

Finalmente chegou a esta Capital o iate argentina "Antares", do comandante Gonzalez Rilo, que era um dos mais atrasados. O "Antares" na classificação por ordem de chegada foi o 24.º iate a penetrar na Guanabara. Gastou o "Antares" 14 dias, 8 horas, 6 minutos e 20 segundos.

AGORA O "ADELINA"

O iate "Adelina", da classe "C" após preocupar grandemente as autoridades brasileiras e argentinas, foi finalmente localizado e ontem, à noite, s encontrava há 80 milhas do Rio, portanto, na altura da ilha Grande. Ao que tudo indica, por todo o dia de hoje, teremos o "Adelina" nesta capital.

Se vencermos...

(Continuação da 1.ª página)

sensacional vitória. Cumprimentou todos os jogadores, um por um, abraçando-os. Ouvido pela reportagem da "Sport Press", disse: "Foi uma grande satisfação para nós o triunfo diante dos argentinos. Estamos recompensados pelo nosso trabalho e está reabilitado o quadro brasileiro daquele primeiro desastre". "Contra os uruguaios — prosseguiu Brandão — esperamos repetir a dose, pois assim teremos uma colocação honrosa e, talvez, quem sabe, ainda seremos candidatos ao título do Sul-Americano E... F... o!".

FORMIGA, LUIZINHO E VAIRO

GRANDES FIGURAS

MONTEVIDÉU, 6. (De Fernando Carlos, da S.P.). Três jogadores se destacaram sobremaneira no sensasional jogo entre Argentina e Brasil, no Estádio Centenário. Entre os brasileiros, Formiga e Luizinho foram os dois "grandes". O médio volante anulou inteiramente ao veterano e consagrado Labruna, obrigando, inclusive, ao treinador Guilherme Stabile a retirar o notável meia-esquerda, entrando Sivori em seu lugar.

O atacante Luizinho, além de ser o autor do gol da vitória dos brasileiros, o primeiro triunfo do Brasil sôbre a Argentina, no estrangeiro, teve atuação espetacular na armação do jogo.

Entre os argentinos, o zagueiro Vairo foi a grande figura, comandando o jogo na sua defensiva e indo ao ataque, procurando o gol que poderia ser da vitória, mas que afinal, surgiu para os brasileiros, quando faltavam 2 minutos para o término do prelio.

APRONTO AMANHÃ

MONTEVIDÉU, 6. Os jogadores brasileiros tiveram hoje dia de folga, concedida que foi pelo técnico Osvaldo Brandão. Amanhã será realizado treino individual, com a participação de todos os jogadores. Após a peleja contra os argentinos, verificou o dr. Clemente Fernandes que apenas alguns jogadores haviam se contundido, mas sem gravidade, não havendo, desta forma, nenhum problema para o compromisso de sexta-feira contra os uruguaios.

SERÁ MANTIDA A EQUIPE

O apronto dos brasileiros para o choque com os uruguaios dar-se-á quarta-feira possivelmente, no Estádio Centenário. Falando à reportagem, o treinador Osvaldo Brandão declarou que manterá a mesma formação para o jogo de despedida dos brasileiros contra o uruguaios S.P.

VITÓRIA DE GALA DO FUTEBOL BRASILEIRO

MONTEVIDÉU, 6. Tôda a imprensa uruguaia comenta com destaque a sensacional vitória conseguida pelos brasileiros sôbre os argentinos, pela contagem de 1x0. "El País" por exemplo diz que fazia 34 anos que o Brasil não ganhava da Argentina. "El Mundo" aponta Luizinho, como o maior jogador em campo. Todos os jornais tecem comentários elogiosos a atuação dos brasileiros que realmente tiveram estupendo desempenho, lutando de igual para igual e por vezes dominando, a esquadra campeã continental. S.P.

GRAITIFICAÇÃO DE 5 MIL CRUZEIROS

MONTEVIDÉU, 6. Estiveram reunidos hoje os dirigentes da delegação brasileira. Resolveu o chefe da embaixada, sr. Luiz Monteiro premiar os jogadores paulistas com 5 mil cruzeiros pela espetacular vitória sôbre os argentinos. S.P.

MODIFICADA A TABELA

MONTEVIDÉUU, 5. Depois da noite de ontem, na qual o mau tempo obrigou a adiar a peleja entre Uruguai e Chile, que ficou para amanhã, também à noite, os delegados dos países presentes ao Campeonato Sulamericano de Futebol decidiram adiar alguns jogos, sendo a modificação mais de nota a que altera a data do grande partida final, Uruguai e Argentina, de 14 para 15 do corrente.

Assim demorará mais um dia o certame continental terminando sòmente na quarta-feira de Cinzas.

As novas datas são as seguintes: Dia 9 — quinta-feira — Peru X Chile: dia 10 — sexta-feira — Uruguai X Brasil: dia 12 — domingo — Paraguai Brasil: dia 12 — domingo — Paraguai X Chile: dia 15 — quinta-feira — Argentina X Uruguai. S.P.

Decidiu o...

(Continuação da 1.ª página)

Também ficou decidido que se solicitasse os préstimos do sr. Domingos D'Angelo, atualmente em Montevidéu, para que conseguisse a vinda de três juízes estrangeiros.

A TABELA

Foi aprovada a tabela para o terceiro turno, na qual houve apenas uma alteração. O jôgo Bangu x América, que seria disputada amanhã, passou para quinta-feira.

TORNEIO RIO-SÃO PAULO

Foi debatido o caso da realização ou não do Torneio "Roberto Gomes Pedrosa". Em face da situação não estar devidamente esclarecida, ficou decidido que o sr. Antônio do Passo, vice-presidente da FMF, viajasse, hoje, para São Paulo, a fim de manter entendimento direto com os dirigentes dos clubes locais e trouxesse uma solução definitiva, a qual será dada a conhecer dentro de 72 horas.

ESCOLHA DE JUIZES

A escolha de juízes, por comum acôrdo ou sorteio, será procedida às têrça e sexta-feiras.

HORÁRIOS

Os jogos marcados para quarta-feira serão iniciados às 21 horas e 30 minutos. Aos sábados, os prélios começarão às 21 horas. Aos domingos, o início se dará às 17 horas, podendo ser disputado à noite se assim acertarem os disputantes.

Não haverá preliminares nos jogos do terceiro turno.

NÃO HAVERÁ TELEVISIONAMENTO

Finalmente decidiram os representantes de clubes que não haverá televisionamento das pelejas em foco.

Seguiram...

(Continuação da 1.ª página)

putado em São Paulo, sem a participação dos Argentinos. Nessas condições, os nadadores nacionais lutarão agora pelo tricampeonato, tarefa que se apresenta das mais difíceis, em face das condições técnicas atuais dos argentinos, mas não impossível.

No que se refere aos saltos ornamentais, a supremacia do Brasil pode-se dizer que é absoluta, pois desde 1946 o título vem sendo conservado pelos representantes brasileiros. Em Viña Del Mar, portanto, tentarão o hexa-campeonato.

Finalmente, quanto ao Water-polo — esporte que teve um grande desenvolvimento entre nós — a luta será pela conquista do bicampeonato, uma vez que o Brasil tornou-se campeão em 1954, em São Paulo.

EQUIPE REDUZIDA

Desta feita, o Brasil, conforme acentuamos, se encontra preparado para alcançar novas glórias, muito embora, devido às dificuldades financeiras da C. B. D., a equipe nacional tivesse de ter sido reduzida ao máximo. Todavia, como sempre, não faltou a colaboração dos verdadeiros desportistas e tanto assim que todos os dirigentes da delegação nacional seguiram para o Chile às suas próprias expensas, dando margem, portanto, a que outros elementos pudessem ser incluidos na equipe.

A delegação brasileira seguiu para Santiago assim constituida:

Chefia — Jorge Frias de Paula, chefe da delegação; José Roberto Haddock Lobo, delegado; Aarão Gordon e Maurício Beckenn.

Técnicos — Luiz Carlos Cardoso de Castro (Caximbau) e Bruno Bucchi, êste de Rio Claro (São Paulo), da natação. Atos Dárigo, dos saltos ornamentais e, finalmente, Paulo Costoli, do water-polo.

Nadadores — Sílvio Kelly dos Santos, Aristarco Acioli de Oliveira e João Gonçalves, do Fluminense; Manuel Santos e Francisco Carioca, do Ginásio Koele, de Rio Claro; Otávio Mobiglia, do Tênis Clube Paulista; Dalteiy Guimarães, do Internacional, de Santos; Carlos Egberto Rodrigues, do Palmeiras, de São José do Rio Prêto; Guilherme Bueno de Barros, e Haroldo Lara, do Saldanha da Gama, de Santos.

Nadadoras — Isa Teixeira de Almeida, do Fluminense; Wanda de Castro, do Pinheiros; Sonia Escher, do Ginásio Koele, de Rio Claro; Marion Méier e Sílvia Bitan, do Internacional, de Santos.

Aquapolistas — Marvio Kelly dos Santos, Ademar Grijó Filho, Everardo Luiz Cruz, Paulo Cockrane, Amaury Fonseca e Denir de Freitas, do Fluminense; Hilton de Almeida, do Vasco; Rodney Bell, do Tieté, e Rolf Kestener, do Pinheiros

Saltadores — Mary Dalva Proença, Vera Fontenele e Fernando T. Ribeiro, do Fluminense, e Oswaldo Fiori, do Pinheiros.

BOLETIM DA DIRETORIA GERAL DO PESSOAL DO EXÉRCITO

(Continuação da 12.ª pág. do 1.º cad.) tar Privativo o tenente-coronel Franveira, para o Quadro Suplementar Geral.

Classificação - Por necessidade do serviço: 2.º Btl. Rodoviário, o 2.º tenente "T" Cláudio Manoel Baeta Braga, por ter sido desligado da Es. T. E.

Nomeação - Por necessidade do serviço: Instrutor da Escola de Comunicações para os anos letivos de 1956 e 1957, o cap. josé goulart Câmara.

Instrutor Estagiário da Es. A. O., para o ano letivo de 1956 o capitão Elias Paladino.

Recondução - Por necessidade do serviço: As funções de Instrutor Chefe do Departamento de Engenharia da Escola de Instrução Especializada, até o fim do ano letivo de 1956, o major Maurício Alves de Menezes.

As funções de Instrutores da Escola de Comunicações, ate o fim do ano letivo de 1956, os capitães Luiz Carlos Correia Gonçalves da Cunha, Tobias Teles de Souza, Gyl Mirilly, Lafayette Teixeira Vaz, e Ney Armando de Melo Mexiat.

Intendência

Nomeação - Por necessidade do serviço: Chefe do Estabelecimento de Material de Intendência da 2a. Região Militar, o cel. Antônio Dantas de Mendonça;

Chefe do Estabelecimento de Finanças da 2a. Região Militar, o coronel Augusto Correa Cardoso;

Instrutor Chefe do Curso de Intendência da Escola de Aperfeiçoamento de Oficiais, para o ano letivo de 1956 o coronel Avelino Camargo, sem direito a econdução, posteriormente:

Diretoria Geral de Intendência, o cel. Hildebrando Bayard Mello;

Diretoria de Finanças, o coronel José Salles;

Diretoria de Suprimentos, o coronel Eurico José de Magalhães;

Quartel-General da 1a. Região Militar, o coronel Oscar Garnier da Silva;

Quartel-General da 6a. Região Militar, o coronel Ladislau Fernandes Pereira Pinto.

Quartel-General da 8a. Região Militar, o coronel Luiz Pereira de Souza;

Militar, o coronel Brasiliano Silveira;

Chefe da Pagadoria Central de Inativos e Pensionistas, o cel. Sebastião Calixto da Silva;

Estabelecimento de Subsistência da 9a. Região Militar, o tenente-coronel Duillo Lena Berni;

Estabelecimento de Finanças da 2a. Região Militar, o tenente-coronel Francisco Pinheiro de Albuquerque;

Estabelecimento Central de Finanças, o tenente-coronel Nilson Rodrigues Monteiro;

Instrutor Chefe do Curso de Intendência do Centro de Preparação de Oficiais da Reserva de Pôrto Alegre, para os anos letivos de 1956 e 1957, o major Euclides Bernardino Gomes.

Saúde

Médico - Transferência - Por necessidade do serviço: 1.º B. I., o cap. médico dr. Beltran Baletta Capella, da 1a. 1.º B. I. B.

Dentista Transferência - Por necessidade do serviço: 1.º B. I. B., o 1.º tenente João Brandão Pacheco de Faria, da 1a. 1.º B. I. B.

Veterinária

Transferência - Por necessidade do serviço: D. M. V. 9a. R. M., o capitão Estefam Alves Corrêa Filho, do E. S. 9a. R. M.

Classificação - Por necessidade do serviço: A. M. A. N., o 1.º tenente Nardy Nascimento.

Técnicos

Exoneração — Das funções que exerce no Arsenal de Guerra do Rio de Janeiro e na Comissão Especial de Barueri, o tenente-coronel engenheiro mtalúrgico, Paulo Lobo Peçanha;

Das funções de Prefeito Militar de Deodoro, o cel. engenheiro de fortificações e construçõs, José Pompeu Monte.

Nomeação - Por necessidade do serviço: As funções de Prefeito Militar de Deodoro, o cel. Engenheiro de Fortificaçõese construções, Euclides Pontes;

Arsenal de Guerra general à-mara, o tenente-coronel Engenheiro industrial e de automóveis, Clóvis da Costa Galvão;

Diretoria de Obras e Fortificações, o tenente-coronel Engenheiro de Fortificações e construções, Júlio Moreira de Oliveira;

Diretoria de Fabricação, o tenente-coronel engenheiro de comunicações, Acyr Pitanga Seixas;

Departamento Técnico e de Produção, o major Engenheiro industrial e de Armamento, Abílio Ferreira Caldas;

Professor em Comissão, da Escola Técnica do Exército, o major Antônio José Duffle de Andrade Amarante;

Fábrica Presidente Vargas, o major engenheiro químico, Alberto Lessa Bastos;

1.º Batalhão Ferroviário, o major Engenheiro de Fortificações e construções, Jadir Garcia de Freitas;

Diretoria de Estudos e Pesquisas Industrial e de Automóvel, José Rodrigues de Carvalho, ficando, assim, retificado o decreto de 22 de outubro de 1955, relativo ao mesmo oficial.

Diretoria de Estudos e Pesquisas Tecnológicas, o major Engenheiro Industrial e Metalúrgico, Roberto Carvalho de Mello;

Instituto Militar de Tecnologia, o major Engenheiro Industrial e de Automóveil, Wilson de Santa Cruz Caldas;

Professor em Comissão, da Escola Técnica o Exército, coronel Eugênio Peixoto de Freitas Abreu, sem prejuizo das funções que exerce na Diretoria do Serviço Geográfico do Exército.

Magistério Militar

Nomeação - Por necessidade do serviço: O cel. Professor Climério Nestor dos Santos Filho, professor de Inglês do Colégio Militar do Rio de Janeiro, para desempenhar, provisòriamente, as funções de Subdiretor do Ensino Fundamental do Colégio Militar de Belo Horizonte.

Adição

Es Com. de ordem do ministro, o cap. Eng. Marcus Gerreira Pinto;

Pq. Dep. Mat. Eng., de ordem do ministro, o cap. Paulo Ayrton de Araújo, do C. P. O. R. de Recife, e não como fêz público o B. I. n. 24, de 6 de janeiro de 1956, desta D. G. P.

Diretoria de Comunicações, de ordem do ministro, e como se efetivo fôsse, o tenente-coronel de Eng. Rodolpho Gustavo da Paixão Nto.

Q. G. da 5a. R. M., de ordem do ministro, e como se efetivo fôsse, aguardando abertura de vaga, o tenente-coronel de Eng., Edson Giordano Medeiros, recém-promovido.

Diretoria de Comunicações, de ordem do ministro, e como se efetivo fôsse, o tenente-coronel Eng. Ismael Leite Xavier, recém-promovido, e aguardando abertura de vaga.

Pelos Clubes e Entidades

Foram citados nas súmulas os seguintes jogadores: — Vitor (Fluminense), agressão; Walter (Portuguêsa), jôgo violento; aspirantes — Dorival Bangu), atitude inconveniente; Mauro (Bonsucesso), desrespeito ao árbitro: Danúbio (Madureira), agressão a adversário; amadores — Décio (Flamengo) e Jurandir (Flamengo), agressão a adversário; e Júlio (Bonsucesso) jôgo brusco.

O massagista Zóe, do Flamengo, está acusado de ter levado instruções a jogadores e o Vasco de atraso do jôgo.

O árbitro Davis entregou na secretaria do S.T.J.D. uma carta ao presidente do órgão judicante, na qual acusa o diretor do Flamengo Fadel Fadel de ofensas morais por ocasião dos incidentes do jôgo Flamengo x Botafogo.

Todavia não faz referência a qualquer atitude desrespeitosa de jogadores do clube rubronegro.

Compra e Venda de Prédios e Terrenos

COMPANHIA INDUSTRIAL DO PARANÁ

Compra, grande área, na Central ou Linha Auxiliar, que tenha linha férrea, bitola larga no terreno, ou facilidade de tirar ramal, preço e condições diretas do proprietário. Cartas para Armando Laze — Rua São José n. 80 — Loja. 28222 81

ENSINO

ENGENHARIA

Exame de 2.ª época

Hidráulica — Dia 16.2.56 - às 19 horas - Prova Escrita; Dia 27.2.56 - em diante - Provas Orais.

Resistência dos Materiais — Dia 5.3.56 - às 8 horas - Prova Escrita; Dia 6.3.56 - em diante - provas orais.

Mecânica Racional — Dias 1.3.56 -às 8 horas - Prova Escrita; Dia 2 e 3.3.56 - Provas Orais.

Desenho a Mão Livre — Dia 20.2.56 - às 13 horas - Prova Gráfica.

Concurso de Habilitação - 1956 - Horário das Provas — Algebra — Dia 16.2.56 - às 8 horas; Geometria - Dia 23.2.56 - às 8 horas; Desenho - Dia 24.2.56 - às 8 horas; Química - Dia 1.3.56 - às 8 horas; Física - Dia 2.3.56 - às 8 horas; Exames Orais - A partir do dia 3.3.56.

Chamado à Seção do Currículo Escolar — Abrahão Waistein — Murillo Telles Menezes.

Chamados ao Arquivo — Antonio Wallace de Atahide Chagas, Carlos Victorino Martins Carneiro Monteiro, Clesio Di Biasi, Edison Barbosa Netto, Guido Saul, Jesus Campos Toledo, Nelson Alvarez Lourenço, George Landau, João Carlos Maria de Rezende Martins, Haroldo da Rosa Martins.

Curso de Concreto Armado — Inscrições abertas na Secretaria da Escola, na segunda quinzena do mês de fevereiro, no horário d 12 às 16 horas. Os candidatos a êsse curso, deverão provar, por ocasião da matrícula, que são engenheiros ou arquitetos e que pagaram a primeira quota de anuidade estabelecida.

Estradas — Dia 10, sexta-feira, às 20,30 horas, (transferido do dia 3) exames orais e orais de vago. A relação nominal está afixada na Portaria da Escola.

Pontes — Dia 7, terça-feira, às 8 horas, no Edifício da Rua Luiz de Camões exames orais e prova escrita de exame vago; a prova oral de exame vago será realizada no dia 9, às 8 horas. A relação nominal está publicada na Portaria.

Pontes — Dia 7, terça-feira, às 8 horas, no Edifício da Rua Luiz de Camões exames orais e prova escrita de exame vago; a prova oral de exame vago será realizada no dia 9, às 8 horas. A relação nominal está publicada na Portaria.

Construção Civil 4.º ano — Dia 8, quarta-feira, às 8 horas, exames orais e orais de vago (última turma). A relação nominal está publicada na Portaria da Escola.

Organização 4.º ano — Dia 8, quarta-feira, às 8 horas, exames orais e orais de vago para os alunos constantes da relação afixada na Portaria.

Aviso aos Alunos do 4.º ano de 1955 (Reg. 1951) - Segundo Ciclo (Aperfeiçoamento) — Os alunos que em 1955 terminaram o 1º ciclo do curso de formação e os que tenham de prestar exames do 4.º ano em 2a. época, deverão apresentar requerimento de matrícula no 2.º ciclo (aperfeiçoamento), indicando a especialização que escolheu. Além dessa especialização obrigatória, é facultada a escolha de uma única disciplina pertinente a qualquer outra especialização do mesmo curso de engenharia. Os formulários para os requerimentos poderão ser encontrados no Diretório Acadêmico.

Concurso de Habilitação — Os candidatos que ainda não assinaram o livro de inscrições deverão comparecer a esta Escola até o dia 7 de fevereiro, de 12 às 16 horas. Os candidatos que tiverem exigências a cumprir e que, até aquela data, não atenderem às mesmas, estarão sujeitos a não serem inscritos.

Hidráulica 3.º e 4.º anos — A prova escrita marcada para o dia 16, às 8 horas, foi transferida para às 19 horas do mesmo dia.

Estradas — O exame que estava marcado para o dia 7 foi transferido para o dia 10, sexta-feira, às 20.30 horas.

Eletrotécnica Geral — Dia 9, quarta-feira, às 14 horas, no Instituto de Eletrotécnica, prova escrita e oral de exame vago para o aluno José Domingos Filho e às 15 horas exame oral para Pedro Ney da Silva Pereira.

Noções de Eletrotécnica — Dia 8, quarta-feira, às 14 horas, no Instituto de Eletrotécnica, prova escita e oral de exame de 2a. época para: Alexandre Herculano Cavalcanti Manhães e Solon José de Albuquerque Maranhão. Em 1a. época para Carlos Eduardo de Moraes Fernandes. E às 15 prova oral de exame de 2a. época para: Ary dos Santos Ferreira.

Engenheiros Rodoviários — As últimas preleções desta semana, versarão sôbre "Importância da pavimentação" e "Organização rodoviária no Brasil", a cargo dos professôres Frederico Rangel e Cezar Cantanhede. Prosseguem os estágios individuais no DNER e terão lugar, ainda, as práticas de pistas experimentais e de seminários sôbre "Dimensionamento dos pavimentos", "Política da Pavimentação no Brasil" e "Recursos Financeiros" e "Contribuições de Melhoria". A última prova escrita obrigatória será realizada no dia 27 de fevereiro, às 20 horas no Salão Paulo de Frontin.

Engenheiros Ferroviários — Terminadas as atividades letivas, será convocada uma reunião geral na 2a. quinzena de fevereiro. Em princípio de março serão recebidos os últimos trabalhos práticos e relatórios, marcando-se a sessão solene de graduação dos novos especialistas. Pela eleição, procedida nos últimos dias de janeiro, foram escolhidos: Patrono — Jeronymo Monteiro Filho — Paraninfo — Urbano Araujo — Homenageados — Felix Rabstein - Sylvio Lustosa — Hercules Florence — Orador — Geraldo Costa Guimarães.

Chamados ao Arquivo — Juarez Tavora de Abreu e Lima — José Flavio Selverio, Milton de Freixo Lobo, Necker Carvalho de Camargo, Nelson Jorge Santos de Bodt, Paulo Alvim Monteiro de Castro, Paulo Pereira de Abreu, Pedro Ivo Neves Tovar, Oswaldo Barcellos Cordeiro de Farias, Raul Neugroschel, Ruwin Zew-Leijbus Abramowicz, Sergio Pacheco dos Santos.

Hidráulica 3.º e 4.º anos — A 2a. chamada para a prova escrita de exame vago de 1a. época (especial) será realizada no dia 16 de fevereiro, quinta-feira, às 19 horas. Os exames orais de 1a. época (2a. chamada especial) serão efetuados entre os dias 16 e 27 de fevereiro.

Estabilidade das Construções 3.º ano Curso de Engenheiros Eletricistas — Dia 9, 5a. feira, às 8 horas, no ed. da Rua Luiz de Camões, exame oral para José Domingos Filho, Milton Scheid e Pedro Ney da Silva Pereira.

Portos — Dia 9, 5a. feira, às 9 horas, exame oral de vago, em 2a. chamada, para os alunos que faltaram no dia 31.1. A relação nominal será afixada na Portaria amanhã.

Cursos de Pós-Graduação — Estão em encerramento as atividades letivas dos cursos de ferroviários e de rodoviários, dirigidos pelo professor Jeronymo Monteiro Filho. A solenidade diplomação deverá ser realizada, no próximo mês de Março, quando serão distribuidos os prêmios aos melhores classificaos, havendo o professor Mauricio Joppert oferecido dois cheques de Cr$ 10.000,00 aos primeiros alunos constituindo o Prêmio Clube de Engenharia.

Receberão o grau 45 engenheiros ferroviários e cêrca de 80 rodoviários.

Comissão do 5.º ano — O presidente convoca os colegas Membros para, importante reunião hoje, 3a. feira 7.2.56 às 20 horas no D. A.

1.º ano — Haverá aula dos problemas de física têrça-feira e quinta-feira às 17 horas.

Novo Regimento 5.º ano — Foi aprovado pela Congregação a distriguição das diciplinas para o 2.º ciclo (5.º ano) aperfeiçoamento dos diversos cursos da Escola. A distribuição das diciplinas, com a respectiva subordinação as diversas cadeiras acha-se no quadro de aviso do Diretório Acadêmico.

MEDICINA

Centro Acadêmico "Carlos Chagas"

Centro Acadêmico "Carlos Chagas" — Aos alunos do 6º ano: comunicamos que a 3 do corrente a Comissão de Festas reuniu-se, tendo deliberado o seguinte: a) as comissões deverão apresentar relatórios e orçamentos na próxima reunião; b) a missa será celebrada a 13 de dezembro, na Candelária; à noite, haverá a solenidade no Teatro Municipal; c) dia 14 de dezembro, despedida da Faculdade; d) dia 15 de dezembro, baile. A próxima reunião será no dia 23 do corrente. Todas as deliberações tomadas serão divulgadas, infalivelmente, pela imprensa. (ass) Jorge C. Barreto Lins, secretário da Comissão.

Reforma do ensino médico — A diretoria do Centro acompanha com o maior interêsse o projeto de reforma do ensino na Faculdade Nacional de Medicina e aguarda que o senhor diretor da Escola convoque, o mais breve possível,a Congregação para voltar a discutir o assunto. Acreditamos que, se houver um interêsse sincero dos professores, ràpidamente poderão ser eliminadas as divergências em tôrno do plano original da reforma, o que permitiria a aplicação das inovações ainda, no corrente ano letivo. Estaremos inteirmente solidários com tôdas as providências que visem melhorar as condições do nosso ensino, cuja característica fundamental, no momento, é a falta de orientação ao aluno, em algumas cadeiras.

Campanha de cadáveres — Estamos ultimando o plano que visa solicitar aos diretores de hospitais desta capital, a remessa de cadáveres para a nossa Faculdade. Na parte final, será imprescindível o apoio dos colegas que possuem carro, pois enviaremos comissões de alunos diretamente aos senhores diretores, nos hospitais. Pagaremos a gazolina. Estamos à espera de sua colaboração, colega.

Reunião da diretoria — Os membros da diretoria, os diretores de departamentos e seus auxiliares, estão convocados para uma reunião, hoje, dia 7, às 16 horas,em nossa sede.

Aviso ao 2º ano: segunda época época de Fisiologia— Prova escrita será realizada no dia 20 do corrente mês.

MEDICINA

MATRÍCULAS

6.º ANO — Dias 20-21.
5.º ANO — Dias 22-23.
4.º ANO — Dias 24-25.
3.º e 2.º ANOS — Dias 27-28.

NOTA — Não poderão efetuar matrículas, os alunos que dependerem de mais de duas cadeiras.

A escolha para os Cursos Equiparados será anunciada oportunamente.

AVISO

Deverão comparecer à Seção do Expediente Escolar, até o dia 8 do corrente, no horário de 12 às 15 horas, os seguintes candidatos ao Concurso de Habilitação:

Nºs. 2 — 4 — 8 — 11 — 17 — 18 — 29 — 53 — 54 — 55 — 60 — 70 — 71 — 79 — 114 — 140 — 149 — 150 — 157 — 200 — 203 — 230 — 245 — 249 — 271 — 310 — 321 — 322 — 331 — 348 — 352 — 380 — 406 — 407 — 412 — 419 — 427 — 431 — 436 — 440 — 452 — 454 — 460 — 462 — 464 — 465 — 466 — 468 — 471 — 480 — 488 — 495 — 497 — 502 — 506 — 511 — 514 — 516 — 525 — 529 — 530 — 531 — 542 — 548 — 566 — 572 — 596 — 598 — 605 — 606 — 621 — 628 — 629 — 635 — 643 — 660 — 662 — 665 — 667 — 672 — 673 — 680 — 681 — 682 — 683 — 689 — 693 — 696 — 701 — 704 — 721 — 732 — 742 — 749 — 751 — 752 — 758 — 762 — 763 — 770 — 772 — 773 — 780 — 783 — 787 — 788 — 805 — 806 — 807 — 808 — 810 — 811 — 812 — 815 — 817 — 818 — 820 — 822 — 823 — 824 — 825 — 826 — 827 — 828 — 832 — 837 — 839 — 843 — 844 — 848 — 849 — 856 — 859 — 861 — 862 — 864 — 868 — 869 — 872 — 874 — 876 — 877 — 879 — 880 — 882 — 887 — 889 — 890 — 902 — 907 — 911 — 920 — 925 — 948 — 951 — 963 — 966 — 971 — 972 — 979 — 980 — 987 — 990 — 991 — 994 — 995 — 1003 — 1006 — 1007 — 1016 — 1022 — 1024 — 1031 — 1032 — 1034 — 1038 — 1060 — 1065 — 1066 — 1067 — 1069 — 1072 — 1073 — 1077 — 1079 — 1080 — 1086 — 1090 — 1091 — 1092 — 1093.

NOTA — Os exames de 2.ª época decerão ter início no próximo dia 6.

Acham-se abertas a Secretaria da Faculdade, pelo prazo de 10 dias, a partir de 4 de fevereiro, as inscrições, entre os Docentes-Livres da Cadeira, para o provimento interino da 4.ª Cadeira de Clínica Médica, vaga com o falecimento do professor Waldemar Berardinelli.

DIREITO

JUVENTUDE UNIVERSITÁRIA CATÓLICA

2.ª época — Avisamos aos colegas interessados, que termina no ... o dia dez o prazo da inscrição para os exames de segunda época.

Matrículas — Até o dia 25 dêste, poderão os colegas matricular-se, devendo procurar com o sr. Paulo, no 3.º andar da Faculdade, o devido requerimento impresso.

ODONTOLOGIA

Notícias da A.A.

Carteiras de estudante —1956 — Solicitamos aos colegas do 2º, 3º e 4º anos que venham assinar suas carteiras e entregar os respectivos retratos

Convidamos todos os colegas a comparecerem ao C.A. para indicação dos números dos seus armarios.

Vestibular — Horário das provas escritas — Estão abertas até o dia 10 do corrente no horário das 11 às 16 horas, as inscrições para o as provas escritas se realizarão nos dias: 16 — Física; 17— Química; 20 — Biologia; 21 —Português; 22 — Inglês.

Abreugrafia — Avisamos os colegas do 2º, 3º e 4ºano, que segundo deliberação do sr. diretor da Faculdade deverão ser entregues no ato da matrícula a abreugrafia, devendo para tanto procurar o Núcleo Profiláteroda U. B. no horário de 8 às 11 horas.

Este aviso é extensivo aos vestibulandos.

APARELHOS CIENTÍFICOS para Biologia - Química - Física Geologia - Mineralogia, etc.

INSTRUMENTOS DE ALTA PRECISÃO para Meteorologia - Geodesia Agronomia - Mineração - Metalurgia, etc.

Instalações para ENSAIO DE MATERIAIS

APARELHOS P/FOTOGRAFIA (câmaras LEICA e pertences)

MÁQUINAS PARA INDÚSTRIA QUÍMICO-FARMACÊUTICA

ARTIGOS PARA LABORATÓRIOS em geral

"ASCA"
APARELHOS CIENTÍFICOS S.A.
— fundada em 1933 —
Matriz: Rio - Av. Churchill, 129
Filial: S. Paulo - R. Sto. Amaro, 269

Escola Técnica de Comércio

"INSTITUTO BRASILEIRO DE CONTABILIDADE" DO SINDICATO DOS CONTABILISTAS DO RIO DE JANEIRO

Rua Buenos Aires, 283 — 2.º — Ed. próprio — Tel.: 23-4587
CORPO DOCENTE ESPECIALIZADO
1.º LUGAR, MAIS UMA VEZ EM 1955, NO TORNEIO CULTURAL, DO SENAC, REALIZADO ENTRE AS ESCOLAS DE COMÉRCIO DO DISTRITO FEDERAL, TENDO SEUS REPRESENTANTES CONQUISTADO 12 DOS 15 PRÊMIOS E 9 DOS 10 PRIMEIROS LUGARES.

Estão abertas as matrículas.
Turmas pela manhã e à noite.
Mensalidades módicas garantindo ao aluno o pecúlio "pos mortem" de 10.000,00.
Aceitam-se transferências.
O sindicato dos Contabilistas promove o registro dos diplomas concedidos pela Escola. 60923

ESCOLA BRASILEIRA DE ADMINISTRAÇÃO PÚBLICA — FUNDAÇÃO GETÚLIO VARGAS

100 Bôlsas de Estudo à disposição de jovens de futuro

Inscrições abertas até 15 de fevereiro de 1956 para os seguintes cursos:

I — FORMAÇÃO, em quatro anos, conferindo título de Bacharel em Administração Pública, Carreira promissora, que habilita aos mais altos cargos da administração brasileira.

Requisitos para inscrição:
a) idade mínima: 18 anos; máxima 28 anos;
b) certificado do curso completo (científico ou clássico), normal ou contador;
c) vestibular: História, Filosofia, Português e exames psicotécnicos.

NOTA: Curso de revisão já iniciado para auxiliar os candidatos.

As bôlsas acima referidas incluem Cr$ 3.000,00 mensais, um mês de férias por ano, matrícula, material de leitura e orientação.

II — APERFEIÇOAMENTO, em dois anos, conferindo certificado de Técnico de Administração Pública.

Requisitos: a) diploma profissional de nível superior.

NOTA: Poderão também inscrever-se servidores públicos com pelo menos, 3 anos de experiência em administração pública e curso secundário completo (científico ou clássico).

Para o Curso de Aperfeiçoamento não há bôlsas de estudo.

Outros esclarecimentos, Praia de Botafogo 186, (46-4010 ramal 48 ou 26-9551), diàriamente, das 9 às 12 e das 14 às 17 horas, exceto aos sábados. 63829

CENTRO TAQUIGRÁFICO BRASILEIRO

PRAÇA FLORIANO, 55 — 11.º ANDAR — (CINELÂNDIA) — TELEFONES: 52-2972 — 52-0618 E 22-9277

Diretor: — PROF. PAULO GONÇALVES

CURSOS ESPECIALIZADOS DE:

TAQUIGRAFIA — Atende alunos (aprendizado) em qualquer dia e hora e mantém turmas de aperfeiçoamento, para qualquer sistema, nas velocidades de 20 até 140 palavras por minuto.

DACTILOGRAFIA — Curso completo, em máquinas novas.

SECRETARIADO EM 10 MESES — Excelente curso para moças e rapazes que desejem adquirir conhecimentos práticos, para o exercício da função em ótimos empregos indicados pelo próprio Centro. MATÉRIAS: -- Português — Taquigrafia — Matemática — Dactilografia e Escrituração Mercantil.

ESTENODACTILOGRAFO — Preparo completo do bom estenógrafo, com o conjunto de matérias básicas: — Português — Taquigrafia e Dactilografia.

TAQUIGRAFIA EM INGLÊS — Adaptação do "Leite Alves" para alunos que conheçam o método em português.

INGLÊS — Para qualquer fim (Professor: inglês nato).

—:-:—

Os professôres especializados, DRS. EUVALDO PEIXOTO, JOSE' PEIXOTO FILHO, LAURA PORTO, ALCANTARA NOGUEIRA, LUIZ SIMÕES DE JESUS, SÉRGIO MARIANO, NILO FERNANDES, ANTONIO DAMASO, CECIL BORER e vários assistentes zelosos e dedicados, sob a direção geral do PROF. PAULO GONÇALVES, integram o seleto corpo docente do CENTRO TAQUIGRÁFICO BRASILEIRO

HÁ 20 anos preparamos taquigrafos, encaminhando-os às melhores colocações no comércio e nas casas legislativas do Brasil. 55157 71

Internato Barão de Pati do Alferes

PRIMÁRIO — ADMISSÃO — GINASIAL

Antes de matricular seu filho, procure obter informações quanto à mensalidade, ao corpo docente e às instalações dêste grandioso estabelecimento de ensino, localizado no Estado do Rio, em um dos melhores climas do Brasil.

Para ter uma idéia nítida desta grande obra, basta visitar a exposição de sua maquete, na galeria dos empregados no comércio, à Rua Gonçalves Dias, ao lado da Confeitaria Colombo.

Escritório no Rio: Rua México, 21 - 3.º andar — Tels. 32-1597 e 32-0461. 62040

SÊDE AUXILIAR DE ESCRITÓRIO

BOM COMEÇO PROFISSIONAL — INGRESSAI-VOS NA ESCOLA TÉCNICA DE COMÉRCIO CANDIDO MENDES DA ACADEMIA DE COMÉRCIO DO RIO DE JANEIRO

FUNDADA EM 1902

Reconhecida, oficialmente, pela Lei Federal n. 1.339, de 9 de janeiro de 1905
DIRETOR: Prof. Conde Cândido Mendes de Almeida Júnior
PRAÇA 15 DE NOVEMBRO, 101 RIO DE JANEIRO
EXAME DE ADMISSÃO AO CURSO COMERCIAL BÁSICO
(Aos que concluirem êste Curso, de 4 anos, a Lei confere o Diploma de Auxiliar de Escritório; permite a entrada — SEM EXAME DE ADMISSÃO — no Curso Técnico de Contabilidade, e, êste, ao Cursos Superiores).

As inscrições estão abertas, para ambos os sexos, de 1 a 18 de fevereiro, mediante requerimento com a documentação completa e o pagamento da taxa de Cr$ 100,00. — As provas, escritas e orais, que serão realizadas de 22 a 29 do mesmo mês, constarão de Português, Matemática, Geografia e História do Brasil, do NÍVEL DO CURSO PRIMÁRIO COMPLETO. — O número de vagas, no momento é de 120 alunos, sendo 60 para o turno da manhã (aulas das 8 às 12 horas) e 60, para o da noite (aulas das 19 às 22 horas); o candidato aprovado e admitido no Curso, pagará a cota 887, de Cr$ 600,00 e a mensalidade — março a dezembro — Cr$ 220,00 por mês.
PRAÇA 15 DE NOVEMBRO, 101 TELEFONE: 42-1797
63933

Correio da Manhã

Redação, Administração e Oficinas: Avenida Gomes Freire, 471 TELEFONE: 52-2020
Balcão (Publicidade e Assinaturas): Agência Central: Rua da Assembléia, 109 — Telefones: 22-6343, 42-1053 e 42-8323.
Zona Sul — Suc. Copacabana — Av. N. S. Copacabana, 860-A. Telefone: 37-1832
SUCURSAL EM SAO PAULO Av. Rio Branco, esq. Gusmões Tel.: 33-3070 — 33-6991
SUCURSAL EM MINAS Rua Goiás, 65 — Belo Horizonte Telefone: 2-0372

PREÇO DE ASSINATURAS
Anual .... Cr$ 300,00
Semestral .... Cr$ 180,00
EXTERIOR
Anual .... Cr$ 500,00
NÚMERO AVULSO
Domingos .... Cr$ 2,00
Do dia .... Cr$ 1,50
SAO PAULO (CAPITAL) E BELO HORIZONTE
Domingos e dias úteis.... Cr$ 2,00
Cobradores autorizados: — Francisco Vieira de Souza, João Nunes, José Coelho da Silva, José Salvador Gigante, Manoel Morley, Mario Simões Gonçalves, Pedro José de Souza e Sebastião Lincoln.

RESENHA

ASSUNTOS DE HOJE: Aumento de capital de estabelecimento bancário — Transferência de peças de máquinas de costura para a 5ª categoria — Não estão sujeitas a cobrança as filiais de firmas sediadas no interior — Indústria de locomotivas e equipamento agrícola em São Paulo — IV Conferência Rural Brasileira — Companhia de Eletricidade de Manaus — Abundância de peixe em Fortaleza — Preço da uva gaúcha da presente safra — Escoamento da produção agrícola da Paraíba — Situação do linho argentino — Inquérito sôbre valores e inversões de estrangeiros na Argentina — Novo acôrdo comercial entre o Brasil e a Argentina — Compra de cacau pelos Estados Unidos

NACIONAIS

✱ O titular da Fazenda aprovou aumento de capital do Banco Hipotecário Lar Brasileiro S. A. para Cr$ 300.000.000,00 e consequente reforma estatutária, de acôrdo com parecer da Superintendência da Moeda e do Crédito, Diretoria das Rendas Internas e Diretoria Geral da Fazenda Nacional.

✱ A CACEX aprovou a passagem das peças e accessórios de máquinas domésticas para a quinta categoria de importação, em vista de serem as mesmas fabricadas em quantidade suficiente para atender ao consumo do mercado interno, com exceção de lançadeira e caixa para bobinas, de difícil manufatura.

✱ Em processo de interêsse da E. C. de White & Cia. esclarece o diretor da Divisão do Impôsto de Renda que as filiais de firmas sediadas no interior não estão sujeitas à cobrança prevista no artigo 3º, letra "b" da Lei n. 1.474, de 26 de novembro de 1951. Êsses lucros são automàticamente considerados como distribuídos à matriz.

✱ Anunciou-se que será assinado hoje pelo governador de São Paulo e os diretores das indústrias Krupp, o contrato para instalação em Campo Limpo, uma fábrica para produzir locomotivas e equipamento agrícola em geral.

✱ Está previsto para o período de 19 a 25 do corrente, a realização em Fortaleza da IV Conferência Rural Brasileira. A propósito declarou em São Paulo o presidente da ARB que o certame examinará de maneira objetiva os problemas da agricultura nacional e aprovará resoluções concretas indicando meios de solucioná-lo.
A finalidade da conferência, adiantou, é principalmente auscultar o pensamento das classes rurais.

✱ Ao que estamos informados, dentro de trinta dias será aberta concorrência para aquisição de equipamentos elétricos destinados à Companhia de Eletricidade le Manaus que acaba de ser constituída mediante subscrição de ações.

✱ Há peixe em abundância em Fortaleza. Segundo despacho telegráfico da Meridional, o mercado local está superlotado e nada menos de 5 mil quilos de peixes se encontram na iminência de apodrecer por falta de frigorífico.

✱ Segundo ficou resolvido ao fim de uma reunião dos produtores com o secretário da Agricultura do Rio Grande do Sul, será de 2 cruzeiros e 80 centavos o preço do quilo da uva gaúcha da presente safra. A decisão foi encaminhada ao Serviço do Vinho.

✱ Os produtores da Paraíba estão pleiteando facilidades portuárias para escoamento da produção agrícola daquela unidade federada nordestina, através do pôrto de Recife. A propósito entenderam-se com o governador do Estado que prometeu empenhar-se junto às autoridades federais no sentido de que o problema seja solucionado.

INTERNACIONAIS

✱ A propósito da situação do linho argentino comenta um jornal de Buenos Aires que o produto sofreu uma debacle de tais proporções que muito poucas são as esperanças de recuperação num futuro próximo. O fato, acentua o jornal, é que não soubemos tirar proveito das vantagens que o período de após-guerra ofereceu, período êsse tão propício à produção agrícola.

✱ Um informe do Banco Central da Argentina dá conta de inquérito promovido sôbre fundos, valores, inversões e demais bens existentes no país pertencentes a pessoas domiciliadas no exterior, excetuados os países limítrofes.

✱ Segundo informações dadas por um jornal de Montevidéu, no anunciado novo convênio comercial a ser firmado entre o Brasil e a Argentina, o nosos país se comprometerá a adquirir um total de 900 mil toneladas de trigo e frutas argentinas, em troca de café, cacau, maquinaria e outros produtos.

✱ Até fins de janeiro chegaram aos Estados Unidos 104.706 sacas de cacau, 49.600 dos quais da Bahia e os restantes de outros centros produtores. Do Brasil aguardam-se ainda naquele mercado 68.000 e da África 183.600.

RÁDIO TELEVISÃO, COMÉRCIO E INDÚSTRIA S/A.

ASSEMBLÉIA GERAL ORDINARIA
PRIMEIRA CONVOCAÇÃO

São convidados os senhores acionistas para se reunirem em Assembléia Geral Ordinária, a realizar-se no dia 28 de fevereiro de 1956, às 14 horas, na sede social à Avenida Rio Branco n. 9, sala 141, nesta Cidade, para deliberar sôbre a seguinte ordem do dia:
a) aprovação das contas e balanço do exercício de 1955;
b) eleição dos membros do Conselho Fiscal;
c) assuntos de interêsses sociais.
Rio de Janeiro, 25 de janeiro de 1956. — MAX GRUNWALD — Diretor Presidente.
58073

MERCADO DO CAFÉ
Vendas para exportação

No dia 21 de janeiro último, foram vendidas para exportação 59.508 sacas na praça de Santos, 325 na de Paranaguá e 277 na de Vitória.
O café vendido em Santos rendeu, em cambiais: 3.022.675,56 dólares americanos; 13.700,00 dólares convênio sôbre a Argentina; 26.793,60 sôbre a Áustria; 4.110,00 sôbre a Grécia; 21.307,74, sôbre a Itália; ...... 510.876,90 coroas suecas; 26.765.160,00 francos franceses; 882.864,78 marcos e 188.925,00 florins.
O café negociado em Paranaguá proporcionou: 14.065,80 dólares convênio sôbre a Noruega e 2.866.350,00 francos franceses.
O produto do café vendido em Vitória, foi de: 1.220,40 dólares convênio sôbreo Chile e 1.737-10-00 libras esterlinas.

MOVIMENTO NOS PORTOS

No dia 27 de janeiro último, foram negociadas com o exterior 95.959 sacas de café, sendo 59.647 em Santos, 14.333 no Rio, 12.057 em Vitória, 9.297 em Paranaguá e 625 em Recife.
Na mesma data, foram despachadas para exportação 100.788 sacas, sendo 63.299 em Santos, 27.514 no Rio, 1.975 em Vitória e 8.000 em Paranaguá.
Ainda no mesmo dia, os embarques para o exterior atingiram .... 92.469 sacas, sendo 52.309 em Santos, 24.160 no Rio e 16.000 em Paranaguá.
Até a data em referência, foram embarcadas 9.033.874 sacas, sendo.... 9.574.888 para o exterior e, vendidas no referido mês 1.816.624 sacas, restando um saldo a embarcar de ..... 1.722.701 sacas.

EXPORTAÇÃO DE CAFE" EM JANEIRO

Foram exportadas, no mês de janeiro último, segundo dados do Instituto Brasileiro do Café, 1.276.347 sacas de café, sendo 1.258.116 para o exterior (das quais 828.036 sacas para os Estados Unidos). 17.914 para os portos nacionais e 317 consumidas a bordo. Do pôrto de Santos sairam 59.355 sacas.
A disponibilidade, nos portos de exportação em 31 de janeiro, era de 4.307.425 sacas, sendo 2.692.629 em Santos.

OPORTUNIDADES COMERCIAIS

O dr. Wladimir Largman Largu, comerciante suiço, vai estabelecer-se em Geneve com importação de mercadorias brasileiras. Deseja o mesmo representar firmas brasileiras exportadoras de matérias primas e produtos manufaturados.
Os interessados poderão se dirigir, até fins de março, ao mesmo senhor no enderêço: Rua Conselheito Nebias, 763, apto. 12 (São Paulo) e a partir de 1º. de abril a correspondência poderá ser dirigida para: W. Largman Largu — C/o Angel Simon — 91 Rue de Lausanne — Geneve — Suisse.

VIDA COMERCIAL

BÔLSA DE VALORES DO RIO DE JANEIRO
Movimento do leilão de promessa de venda de câmbio n.º 497, de 6-2-1956

ESPÉCIE DE DIVISAS	Categ.	MONTANTE DAS DIVISAS — Oferecidas	Licitadas	Sobras	Agio Min	Agio Max.	TOTAL EM Cr$
US$ ITALIA — PRONTO.....	1ª	18.000	18.000	—	59,60	60,20	1.078.200,00
	2ª	13.000	13.000	—	71,00	71,00	923.000,00
	3ª	16.000	16.000	—	96,00	96,80	1.545.400,00
	4ª	2.000	2.000	—	156,00	156,00	312.000,00
	5ª	1.000	1.000	—	354,00	354,00	354.000,00
US$ IUGOSLAV. — PRONTO	1ª	6.000	6.000	—	33,70	33,70	202.200,00
	2ª	29.000	29.000	—	38,10	39,00	1.120.200,00
	3ª	23.000	23.000	—	50,60	51,00	1.172.200,00
	4ª	1.000	1.000	—	90,60	90,60	90.600,00
	5ª	1.000	1.000	—	153,50	153,50	153.500,00
US$ POLONIA — PRONTO..	1ª	27.000	20.000	7.000	25,00	25,00	500.000,00
	2ª	30.000	30.000	—	39,00	39,20	1.170.900,00
	3ª	54.000	54.000	—	37,10	37,30	2.009.300,00
	4ª	7.000	7.000	—	54,60	54,60	382.200,00
	5ª	2.000	2.000	—	115,00	115,00	330.000,00
US$ URUGUAI — PRONTO..	1ª	12.000	—	12.000	—	—	—
	2ª	12.000	—	12.000	—	—	—
	3ª	30.000	27.000	3.000	35,00	35,00	945.000,00
	4ª	5.000	—	5.000	—	—	—
	5ª	1.000	—	1.000	—	—	—
US$ ACL — PRONTO.......	1ª	130.000	130.000	—	69,00	71,10	9.096.900,00
	2ª	121.000	121.000	—	91,10	91,20	11.033.000,00
	3ª	142.000	142.000	—	117,30	119,40	16.835.600,00
	4ª	8.000	8.000	—	230,00	230,50	1.841.100,00
	5ª	4.000	4.000	—	320,50	320,50	1.282.000,00
COROAS SUECAS - PRONTO	1ª	155.000	155.000	—	8,53	8,53	1.322.150,00
	2ª	430.000	430.000	—	10,42	10,71	4.534.650,00
	3ª	280.000	280.000	—	15,60	16,40	4.488.800,00
	4ª	25.000	25.000	—	23,40	23,40	505.000,00
	5ª	10.000	10.000	—	30,22	30,22	302.200,00

TOTA L GERAL EM CRUZEIROS — 83.510.100,00

MINAS O PRINCIPAL PRODUTOR DE TALCO

BELO HORIZONTE. Utilizando unicamente para fina industriais, principalmente na indústriude peneumáticos como na de perfumaria, servindo, entretanto, ainda como material inerte em vários outros produtos, o talco é um bidrosilicato de magnésia, colocado entre os minerais não metálicos, de consistência mole e fàcilmente pulverizável. Suas principais caracteristica são boa resistência ao fogo e às rápidas mudanças de temperatura. Estes fatores e outros o colocam como de grande utilidade em diversos setores industriais.

Dos Estados brasileiros produtores de atico, Minas se apresenta como principal produtor. Sua produção em 1953 atingiu um total de 13.440 toneladas, o que corresponde cêrca de 90 por cento do total produzido em todo o país. Apesar da produção nacional de talco estar capacitada a rápido crescimento, sofreu nos últimos oito anos de registro estatísticos, ligeira oscilação em 1950, quando de 17.782 toneladas decaiu para cerca de 12.000 toneladas, em seguida pa ra 11.391 tonelad s. Entretanto, já em 1952, houve recuperação satisfatória, alcançando o total de 19.472 toneladas, superando, assim a produção de 1949, que fora de 17.782.

Em Ouro Preto e Mariana estão concentradas as jazidas estudadas por Lacourt em 1938. Segundo outro estudioso do assunto, as jazidas de Ouro Preto apresentam um talco muito puro, em cores esverdeadas. As reservas deste município são calculadas em 22.000 toneladas. As de Mariana, entretanto, ainda não sofreram nenhuma cubagem. Ourtros municipios mineiros apresentam, também ocorrências do mineral, destacando-se entre êles os de Andrelândia, Congonhas, Belo Vale, Conceição, Tiradentes e São João Del Rei. M.

ARRECADAÇÃO FEDERAL

A Recebedoria do Tesouro no Distrito Federal arrecadou:

De 1 a 5 de fevereiro	117.922.869,20
Em 6 de fevereiro..	41.260.087,50
Total	159.182.956,70
Em igual período de 1955..	77.369.034,00
Diferença para mais no mês	81.813.922,70
Durante o ano:	
De 2 de janeiro a 6 de fevereiro.. ..	1.262.352.217,20
Em igual período de 1955..	910.705.553,10
Diferença para mais no ano	351.646.664,10

FARMÁCIAS DE PLANTÃO

São as seguintes as farmácias de plantão, hoje, têrça-feira:

NA CIDADE — CENTRO: Granado, 1º de Março 14 e Visc. Rio Branco 81; Gomes Freire, Av. Gomes Freire 632; Modêlo, Senador Pompeu 93; Sanitária, Frei Caneca 152; Salus, Barão de São Felix 143; Alemã, Alfandega 74. LAPA: Americana, Av. Mem de Sá 45; Guanabara, Lapa 35. MANGUE: Santa Teresa, Av. Presidente Vargas 3163; Cruzeiro, Benedito Ottoni 192. RIO COMPRIDO: Minerva, Itapiru 579-A; Saturno, Av. Paulo de Frontin 516. SANTA TERESA: Aurea 30.

ZONA NORTE — ANCHIETA: Pirandi, Estr. Rio do Pau 30. ANDARAÍ: São Paulo, Barão de Mesquita 700; Dalva, Deputado Soares Filho 49-A. BANGU: Olga, Av. Cônego Vasconcelos 72-A; Mariana, Cherburgo 201-C. BONSUCESSO: Vitória, Praca das Nações 74; Eliane, Regeneração 328; São Francisco, Av. Teixeira de Castro 427-A; Dorigi, Av. Nova York 482; Leão, Av. dos Democráticos 329-B. BRAZ DE PINA: Alice, Av. Antenor Navarro 100-A. CAMPO GRANDE: Verbena, Ferreira Borges 4. CASCADURA: Santa Cruz, Av. Suburbana 7407; N. S. da Penha, Av. Suburbana 8701; Fialho, Av. Suburbana 10496; Nascimento, Carolina Machado 1586. CORDOVIL: Quitundo, Dourados 475-B; Cordovil, Bulhões Marcial 109; Rute, Barão de Melgaço 484-A. DEL CASTILHO: Pontual, Av. Automovel Club 2884. ENCANTADO: Rio Casca, Clarimundo de Melo 789-A. ENG. DE DENTRO: Predileta, Pernambuco 586-A; São João, José dos Reis 45. ENG. NOVO: Boa Sorte, Barão Bom Retiro 1878; Matriz, Souza Barros 186; Bom Retiro, Barão do Bom Retiro 283. ENG. VELHO: Unica, Haddock Lobo 250; Santa Isabel, Mariz e Barros 635. ESTACIO: Paulista, Estácio de Sá 71. ILHA DO GOVERNADOR: N. S. da Ajuda, praça Carmela Dutra 3-B; Guarabu, Estr. do Galeão 692-E. INHAÚMA: São Jorge, Alvaro de Miranda 199-B; Pilar, Av. João Ribeiro 5; N. S. do Brasil, Estr Velha da Pavuna 1545-B; Carioca, Padre Januário 267-B. JACAREPAGUA: Valqueire, Praça Valqueire 23-A; São Nicolau, Candido Benicio 769-A; Santa Luiza, Av. Geremario Dontas 1454-B. LINS VASCONCELOS: Eden, Dona Francisca 40-A. LUCAS: Abrios, Av. das Bandeiras, loja 15, quadra 18, bloco 2. MADUREIRA: Santo Antonio, Estr. Marechal Rangel 918-B; D. Clara, Capitão Couto Menezes 28. MANGUINHOS: Brasil, Uranos 1037; N. S. da Penha, Uranos 1385. MARECHAL HERMES: Acapu, rua Acapu 164; São Luiz, General Savaget 80-B. MARIA DA GRAÇA: Santo Antonio, Conde de Azambujo 1097. MEYER: Regis, Av. Amaro Cavalcanti 2638-A; Rio-Grandense, Av. Amaro Cavalcanti 2065; Costa, Dias da Cruz 616; Mirian, Aristides Caire 202-B; Aparecida do Méier, Arquias Cordeiro 310. PEDREGULHO: N. S. Bonfim, Ana Néri 4. PEDRO ERNESTO: Romero, Gerson Ferreira 21; Cariri, Ministro Moreira Abreu 209-A. Goitacaz, Delfim Carlos 186-B. PENHA: Adolfo, Nicaragua 345-A; Murilo, Conde de Agrolongo 98; Lima, Romeros 48-B. PENHA CIRCULAR: Léa, Enes Filho 238-A; Neuza, Lobo Junior 1944-B. PIEDADE: N. S. Fátima, Elias da Silva 417. RAMOS: Santa Cristina, Leonidia 42-A. REALENGO: Saturno, Belisário de Souza 360; Magalhães, Av. Canrobert Pereira da Costa 1558-D; Realengo, Goulart de Andrade 8. ROCHA: Mayrink, Conselheiro Mayrink 405-A. ROCHA MIRANDA: Jóia, Topázios 47; Sapê, Estr. do Sapê 1025-A. SANTA CRUZ: Farm. Santa Cruz, Lopes de Moura 66; São Jorge, Faxina 22. SANTISSIMO: Farm. Santissimo, rua Santissimo 13. SÃO CRISTOVÃO: Aliado, São Cristovão 64; Benfica, São Luiz Gonzaga 2205; Frei Fabiano, Bela 854; Santa Rita, São Crisóvão 829; Bonfim, rua Bonfim 351. SÃO FRANCISCO XAVIER: Rocha; 24 de Maio 245. TIJUCA: Cajati, General Roca 263; Granado, Conde de Bonfim 300; Rossini, Conde de Bonfim 879; São Francisco, rua São Francisco Xavier 420. TURIASSU: Rebel, Estr. do Otaviano 286. VAZ LOBO: Itaocara, Estr. Vicente Carvalho 1604; Adail, Estr. Vicente Carvalho 486-A. VIGARIO GERAL: Nunes, Correia Dias 335-A. VILA ISABEL: Santa Isabel, Teodoro da Silva 849; Universal, Visc. Abaeté 34.

ZONA SUL — BOTAFOGO: Farm. Botafogo, Marquês de Abrantes 214; Ipiranga, General Polidoro 156; Orlando Rangel, praia de Botafogo 490; Nova, Voluntários da Pátria 365. CATETE: Pedro Américo, rua Pedro Américo 73-A. COPACABANA: Naial, Av. Copacabana 74; Polibio, Siqueira Campos 83; Petrônio, Duvivier 18-A; Abreu, Av. N. S. Copacabana 813-A; Arpoador, Av. Copacabana 1130-A; Dia e Noite, Av. Copacabana 1049-A; Loli, Siqueira Campos 180; Aristides, Siqueira Campos 119-A. FLAMENGO: Brasiléia, praia do Flamengo 118-A. GÁVEA: Iris, Marquês de São Vicente 170-B; Gávea, Jardim Botanico 697; São Vicente, Marquês de São Vicente 67. IPANEMA: Internacional, Prudente de Morais 10; Rodrigue, Visc. Pirajá 309-A; Pirajá, Visc. Pirajá 538. LARANJEIRAS: Peres, Laranjeiras 131; Laranjeiras, rua Laranjeiras 458. LEBLON: Netuno, Av. Ataulfo de Paiva 566. LEME: Farm. Leme, Av. Prado Junior 237-A.

MOVIMENTO MARÍTIMO

NAVIOS ESPERADOS

Longo Curso - Passageiros — 7.2. (S) Argentina; 9.2. (S) Ainati; (N) Provence; (N) Rio de La Plata; (S) Del Sud; 11.2. (N) Argentina Star; (S) Alberto Dodero; (N) America Maru; (S) Corrientes; 12.2. (N) Alcantara; 13.2. (N) Brasil; 14.2. (S) Santa Irts; (N) Santa Elena.

Longo Curso - Cargueiros — 6.2. (S) Valencia; (S) Alpe; (S) Vegaland; (N) Rio Primeiro; 7.2. (S) Mormacsurf; (N) Sargent; 8.2. (N) Mormacwren; (N) Mormacland; (N) Libano; 10.2. (N) S. Maru; (S) Freya Torm.

Navios c/trigo — 6.2. - -Santa Micaela; 15.2. — Cecil H. Bean.

Navios Tanques — 6.2. — Ultragaz São Paulo, Tottan; 15.2. - Ambrosia.

Navios Frigorificos — 8.2. — Rio Galegos; 14.2. — Riolujan.

Navios Carvoeiros — 12.2. — San Roque; 20.2. — Our. Gounaris.

Entradas do dia 4.2.1956 — Longo Curso — 5; Cabotagem — 4; Peq. Cabotagem 4.

Entradas do dia 5.2.1956 — Longo Curso — 8; Peq. Cabotagem — 2.

NAVIOS ATRACADOS

Cais da Gamboa — P. Mauá — 3 de Outubro - nac.; Santa Luiza - nac.; P. 21 - arg., (Navio de Guerra) Siderurgica 8.º - nac. 5 guind. imp.; Armaz. 1 — Uruguay - 4 guind. import.; Armaz. 1 — Ilheos - sueco, 3 guind. imp. exp.; Armaz. 2 — Holberg - nor., 3 guind. import.; Armaz. 4 — Apringedyk - hol., export.; Armaz. 6 — Anioc - amer., import.; Armaz. 7 — Loide Peru - nac., 2 guind. import.; Armaz. 8 — Bow Santos - nor., 4 guind. import.; Pat. 8/9 — Goyazloide - nac., 2 guind. import.; Frigorif. — Rio Santiago - arg., 3 guind. import.; Pat. 9/10 — Lewis Emery Jr., - 1 g. export.; Armaz. 10 — Siderurgica 6.º - nac., 2 guind. import.; Armaz. 12 — Bahia - nac., import.; Armaz. 12 — Carl Hoepcke - nac., import.; Armaz. 13 — Cantuaria - nac., 4 guind. import.; Armaz. 14 — Bury - nac., 2 guind import; Armaz 15 — Loide Venezuela - nac. 4 guind. import.; Armaz. 16 — Pirangy - nac., 4 guind. import.; Armaz. 17 — Piauhy - nac., 4 guind. import. Armaz. 18 — Itamaracá - nac., 3 guind. import..

Cais de São Cristovão — Armaz. 22 — Rivadavia - arg., 2 guind. import.; Armaz. 24 — Arataia - nac., 3 guind. import.; P. Minerio — Staholm - 3 guind. import.; P. Carvão — Aton - lib., 2 guind. import.; Michael G. - import.; Armaz. 30 — Macau - nac., 3 guind. import.

Cais do Caju — P. Madeiras — Camacan - nac., 2 guind. import.; Timbira - nac., 2 guind. import.; Armaz. 31 — Rio Grande - ital., 3 guind. import.; Armaz. 31 — Netuno - nac., 2 guind. import.; Armaz. 32 — Aramar - nac., 3 guind. import.; Armaz. 32 — Rosamar - nac., 2 guind. import.; Armaz. 32 — Ipiranga - nac., 2 guind. import.; Armaz. 33 — 21 de Abril - nac., 2 guind. import.; Armaz. 33 — Urbano - nac., 2 guind. import.; Armaz. 33 — Oto - nac., 2 guind. import.

Falências e Concordatas

J. J. Fonseca — O Juiz da 5.ª Vara deferiu a concordata. Foi marcado o prazo de 20 dias para habilitações de créditos e nomeado comissário o credor Oswaldo A. Fonseca.

CONCORDATAS CUMPRIDAS

Viúva José Batista Pinto da Silva — Atendendo que nenhuma reclamação foi apresentada a concordata suspensiva; atendendo a que a concordata efetuou, digo a concordatária efetuou todos os pagamentos a que estava obrigada, obtendo quitação de todos os seus credores; atendendo foram observadas as formalidades legais, o Juiz da 4.ª Vara Civel julgou cumprida a concordata, declarando, extintas as obrigações desta firma.

OBRIGAÇÕES EXTINTAS

Z. Oliveira Braz — O Juiz da 9.ª Vara Civel decretou a extinção das obrigações desta firma, estabelecida à Rua Agostinho Barbalho, 37, mandando que lhe devoltam o seu estabelecimento comercial e mercadorias que porventura ali se encontrarem.

DESPACHOS EM FALÊNCIAS

4.ª VARA CIVEL

Antônio Reis da Silva — Nomeado sindico o credor Oswaldo Cordeiro.

6.ª VARA CIVEL

Ciprel Comércio e Indústria de Produtos Presidente Ltda. — Oficie-se como é pedido a fls. 91.
José Pelazo Comércio e Indústria Ltda. — Intime-se os sócios, indicados no contrato, para assinarem o têrmo de comparecimento sob pena de prisão. Ao dr. Curador das Massas, sôbre a petição de fls. 55.
Manoel Lopes Ferreira — Diz o empta. que Manoel Lopes Ferreira e sua mulher são estabelecidos nesta cidade. Esclareça: à sociedade? Sôbre que firma, e o ramo de negócio?
M. J. Cerqueira — Deferido a petição retro. Arbitrado no máximo.

9.ª VARA CIVEL

Iur Brunstein — Diga o dr. Curador das Massas sôbre as conclusões da exposição de fls. 386.

10.ª VARA CIVEL

José Chavarri Gomes — Deferido o pedido de fls. 50, aprovando os honorários de Cr$ 2.000,00 para o perito (fls. 68).

18.ª VARA CIVEL

Restaurante Reis Ltda. — Proceda-se ao leilão de arrendamento, em face das diferentes propostas, devendo os concorrentes apresentarem simultâneamente prova bastante de sua idoneidade. Editais com o prazo de 10 dias. Providencie o sindico com urgência. Limite máximo, a melhor constante dos autos.
Viana & Brandão Ltda. — Proceda-se na forma do segundo requerimento e observe-se o parecer retro.
A. Roque da Silva — Determinado que o exame seja no local. Designe o cartório dia e hora, se já não estiver fixada a data.

DESPACHOS EM CONCORDATAS

6.ª VARA CIVEL

Gráfica Santana Indústria e Comércio S. A. — Oficie-se ao Juizo da 1.ª Vara Civel sôbre a existência desta concordata, solicitando-se informar a respeito da falência.

9.ª VARA CIVEL

A Cardoso Ferragens — Encerrados os livros, voltem conclusos.

10.ª VARA CIVEL

Nortelétrica S. A. — Diga o comissário sôbre o pedido de fls. 143-148.

13.ª VARA CIVEL

Panificação Salete Ltda. — Julgado o credor Santo Cupelo, habilitado por Cr$ 75.000,00, quirografário.

Requerente — Luiz Vassalo Caruso; Requerido — Abelardo Xavier — Cr$ 62.300,00.
Requerente — Artur Augusto Falcão da Frota Filho; Requerido José Afonso de Miranda e Joaquim Brito Caica — Cr$ 100.000,00.
Requerente — Clóvis Fernandes Lima; Requerido — Emilio Eduardo Schlaepfer — Cr$ 600.000,00.
Requerente — I. A. P. Comerciários; Requerido — Sindicato dos Jornalistas Profissionais — Cr$ 650.000,00.

PREÇO DO PÃO

BELO HORIZONTE, 4 — De acôrdo com a portaria da COAP, publicada hoje, o preço do quilo do pão elevou de 8,50 para 11 cruzeiros. Asp.

RÁDIO-TELEVISÃO. COMÉRCIO E INDÚSTRIA S/A.

RELATÓRIO DA DIRETORIA

Senhores Acionistas:

Em obediência às prescrições legais e ao disposto em nossos estatutos, temos o prazer de apresentar à vossa apreciação e exame o Balanço Geral encerrado em 31 de Outubro próximo findo, acompanhado de Demonstração da Conta de Lucros e Perdas.
Os Snrs. Acionistas resolverão sôbre o resultado apurado, dando o destino que lhes parecer mais acertado.
Ficamos a disposição para quaisquer esclarecimentos que desejarem.
Rio de Janeiro, 25 de Janeiro de 1956. **Max Grunwald** — Diretor-Presidente. **Aristodemo Orselli** — Dir. Gerente.

BALANÇO GERAL ENCERRADO EM 31 DE OUTUBRO DE 1955

ATIVO

	Cr$	Cr$
DISPONÍVEL		
Caixas e Bancos		43.174,30
REALIZÁVEL		
A Curto Prazo		
Agios	543.468,80	
Almoxarifado	8.574.540,40	
Contas Correntes	244.775,20	
Dupls. a Receber	4.482.663,30	
Merc. em Trânsito	121.355,90	
Prod. em Elaboração	698.131,00	
	14.764.934,60	
A Longo Prazo		
Lei 1474	206.131,20	14.971.065,80
IMOBILIZADO		
Equipamentos	25.600,30	
Ferramentas	700.836,20	
Instalações	626.336,30	
Instrumentos	179.800,90	
Maquinismos	737.921,60	
Móveis e Utensílios	175.091,40	
Veículos	70.875,00	
Desp. Organização	16.334,90	
	2.532.796,60	
MENOS:		
Prov. p/Deprec. Amort.	993.332,80	
	1.539.463,80	
Depósitos	11.900,00	
Imóveis	2.504.588,90	
Marcas e Patentes	2.655,00	4.058.607,70
RESULTADOS PENDENTES		
Desp. Antecipadas	26.214,60	
Est. Fiscais	23.435,90	49.650,50
COMPENSAÇÃO		
Ações em Caução	140.000,00	
Bancos c/ caução	2.875.505,90	3.015.505,90
		22.138.004,20

PASSIVO

	Cr$	Cr$
NÃO EXIGÍVEL		
Capital	5.000.000,00	
Res. Legal	493.188,60	
Lucros e Perdas	2.325.600,00	7.818.788,60
EXIGÍVEL		
Bancos	2.471.259,60	
Contas correntes	3.678.756,50	
Contas a Pagar	833.089,90	
Obrigações a Pagar	4.000.000,00	
Títulos Descontados	304.670,60	11.287.776,60
RESULTADO PENDENTE		
Comissão em Suspenso		15.933,10
COMPENSAÇÃO		
Caução da Diretoria	140.000,00	
Títulos em Caução	2.875.505,90	3.015.505,90
		22.138.004,20

ARISTODEMO ORSELLI — Dir. Gerente — MAX GRUNWALD — Dir. Presidente

PEDRO DE ALCANTARA PEREIRA
Contador — CRC-DF. 3.913

RÁDIO TELEVISÃO, COMÉRCIO E INDÚSTRIA S/A.

DEMONSTRAÇÃO DA CONTA "LUCROS E PERDAS" Em 31 de Outubro de 1955

	DÉBITO Cr$	CRÉDITO Cr$
Saldo de exercício anterior		2.940.000,00
a CONTAS CORRENTES		
Gratificação n/ diretores	726.000,00	
a DIVIDENDOS		
Distribuido	2.214.000,00	
de PROV. P/DEVEDORES DUVIDOSOS		
Transf. desta conta		24.125,90
a DESPESA DE ORGANISAÇÃO		
Amortisação n/ conta	3.984,00	
de DEPARTAMENTO COMERCIAL		
Lucro n/ departamento		16.650,40
de DEPARTAMENTO MECÂNICA		
Lucro n/ departamento		228.231,60
de DEPARTAMENTO TRANSMATIC		
Lucro n/ departamento		2.050.100,80
de RENDA DE IMÓVEIS		
Lucro n/ conta		168.000,00
a DIFERENÇA DE CAMBIO		
Prejuizo n/ conta	35.119,10	
a RESERVA LEGAL		
Transf. p/ esta conta	122.405,60	
Saldo a disposição da Assembléia	2.325.600,00	
	5.427.108,70	5.427.108,70

Max Grunwald — Dir. Presidente, Aristodemo Orselli — Dir. Gerente, Pedro de Alcântara Pereira — Contador — CRC-DF. 3.913.

RÁDIO TELEVISÃO, COMÉRCIO E INDÚSTRIA S/A.

PARECER DO CONSELHO FISCAL

Os membros do Conselho Fiscal da Rádio Televisão, Comércio e Indústria S/A., examinaram detalhada e minuciosamente o balanço e conta de Lucros e Perdas, bem como todos os documentos e anexos referentes ao exercício social encerrado em 31 de Outubro próximo findo, encontrando do tudo na mais perfeita ordem e exatidão, pelo que recomenda aos srs. Acionistas a aprovação dos referidos documentos.
Rio de Janeiro, 27 de Janeiro de 1956. — ENEDINA REYNTIENS, MAX SUBKOFF, JOSÉ DE SOUZA VAZ PEDRO.
58082

Rádio Universal S/A.

ASSEMBLÉIA GERAL EXTRAORDINÁRIA
1.ª Convocação

São convidados os senhores acionistas para se reunirem em Assembléia Geral Extraordinária, a realizar-se no dia 28 de Fevereiro de 1956 às 16 horas, na sede social à Avenida Rio Branco n.º 15, nesta cidade, para deliberar sôbre a seguinte ordem do dia:
Proposta da diretoria para aumento do capital social com parecer favorável do Conselho Fiscal e consequente alteração nos estatutos.

Rio de Janeiro, 30 de Janeiro de 1956

MAX GRUNDWALD
Diretor-Presidente
58071

O EIXO DA PECUÁRIA DE CORTE

SÃO PAULO, 6 — Em declarações à imprensa, o sr. Dario Ferreira Guarita, representante da Associação Rural da Alta Noroeste, acentuou:
"A decisão da FARESP de negar apoio à constituição definitiva do "Eixo da Pecuária de Corte", não nos surpreendeu, pôsto que, desde o início de sua organização, contou com certa falta de compreensão e de boa ajuda de determinados diretores daquela entidade, que viam no movimento um sentido saudosista."
O sr. Guarita, que é o presidente provisório do referido "Eixo", assegurou que a entidade permanece no seu firme propósito de prestar serviços à coletividade de nossa pecuária de corte. Asp.

EDIFICIO "ITANHANDU"

ADMINISTRAÇÃO PREDIAL CIVIA

Pelo presente edital são convidados todos os proprietários de apartamentos do Edifício "Itanhandú", sito à Rua Aires Saldanha n. 98, a comparecerem à Assembléia Geral Extraordinária, a se realizar na sede da Imobiliária Civia S. A., à Travessa do Ouvidor, n. 17 - 2.º andar, no dia 17 do mês de fevereiro de 1956, sexta-feira, às 9,30 horas, em primeira convocação, e, às 10 horas, em segunda convocação, qualquer que seja o número de proprietários presentes, para deliberar sôbre os seguintes assuntos: a) — Liquidação do saldo devedor da Ebil, b) — Pagamento de atrasados à Elevadores Atlas S. A.; c) — Assuntos gerais.
Os srs. procuradores ou representantes dos proprietários deverão apresentar as respectivas procurações ou documentos de representação.
Ficam avisados todos os proprietários e seus representantes de que não poderão participar das deliberações aquêles que não tiverem pago suas quotas vencidas.
Pelo Cond. do Edifício "Itanhandú"
IMOBILIARIA CIVIA S/A.
Seção de Condominios 65244

EDIFICIO "EMBASSY"

ADMINISTRAÇÃO PREDIAL CIVIA

Por solicitação da Predial Corcovado S. A., são convidados todos os proprietários de apartamentos do Edifício "Embassy", sito à Avenida Copacabana, n. 115, a comparecerem à Assembléia Geral de Instalação do Condomínio, a se realizar na sede da Imobiliária Civia S. A., à Travessa do Ouvidor n. 17, 2.º andar, no dia 27 do mês de fevereiro de 1956, segunda-feira, às 17 horas, em primeira convocação, e, às 17,30 horas, em segunda convocação, qualquer que seja o número de proprietários presentes, para deliberar sôbre os seguintes asuntos: a) — Eleição de síndico, administrador e conselho fiscal; b) — Aprovação de orçamento para o período de 1-3 a 31-12-56; c) — Despesas iniciais de instalação; d) — Estudo preliminar do Regulamento Interno; e) — Assuntos de interêsse geral.
Os srs. procuradores ou representantes dos proprietários deverão apresentar as respectivas procurações ou documentos de representação.
Ficam avisados todos os proprietários e seus representantes de que não poderão participar das deliberações aquêles que não tiverem pago suas quotas vencidas.
Pelo Cond. do Edifício "Embassy"
IMOBILIARIA CIVIA S/A.
Seção de Condominios 65246

GIP
COMPANHIA DE SEGUROS
"GARANTIA INDUSTRIAL PAULISTA"
FUNDADA EM 1924
Capital e Reservas Cr$ 32.555.096,60
RIO DE JANEIRO
TEL.: 22-1033 TEL.: 42-7777
RUA DO CARMO, 9 — 6.º AND.
(33336)

CÂMBIO

Ontem, êsse mercado funcionou calmo, tendo o Banco do Brasil oficializado as seguintes taxas:

	Vend.	Comp.
Libra	52,6960	51,4080
Dólar	18,82	18,36
Franco suiço	0,3775	0,3683
Franco belga	0,3774	0,3682
Peso uruguaio	4,8505	4,6777
Peso argentino	—	—
Franco francês	0,0538	0,0525
Escudo	0,6607	0,6328
Peso boliviano	0,3137	—
Florim	4,9590	4,8378
Coroa sueca	3,6402	3,5513
Coroa dinamarquesa	2,7499	2,6340
Coroa tcheco-eslovaca	2,6139	2,55
Marco	4,4915	4,3817

OURO FINO

O Banco do Brasil afixou para compra do ouro fino, 1.000/1.000, o preço de Cr$ 20,8176, por grama.

BONIFICAÇÕES

Tabela de Bonificações afixada pelo Banco do Brasil, de acôrdo com a Instrução n. 114, da SUMOC:

	2ª Cat.	3ª Cat.	4ª Cat
US$	18,70	21,70	31,70
Libra, £	52,360	69,160	88,760
US$ convênio	17,19	22,95	29,67
Suiça	0,0491	0,0655	0,0847
França	0,0491	0,0655	0,0847
Bélgica	0,3406	0,4548	0,5830
Dinamarca	2,4661	3,2924	4,2565
Suécia	3,3249	4,4390	5,7389
£, Islândia	48,132	64,260	83,076

CAMBIO LIVRE

(Dia 6-2-956)

Cotações do dólar:

Na abertura: Compra Cr$ 69.00. Venda Cr$ 71,00.

No fechamento: Compra Cr$ 67.50. Venda Cr$ 69.50.

Cotações da libra:

Na abertura: Compra Cr$ 190.00. Venda Cr$ 196.00.

No fechamento: Compra Cr$ 187.00. Venda: Cr$ 193.00.

MERCADO — Na abertura, firme; no fechamento, calmo.

CÂMBIOS ESTRANGEIROS

NOVA YORK, 6.

Abertura — Nova York sôbre Londres por £ 2.8056 comp. e 2.8068 vend. **Montreal** telegr. por $ 1.009 comp. e 1.0015 vend. **Rio de Janeiro** por Cr$ 1.38 comp. e 1.43 vend. **Buenos Aires** tel. por P. 2.35 comp. e 2.40 vend. **Montevidéu** tel. por P. 25.50 comp. e 25.75 vend. **Paris** tel. por F. 0.2850 comp. e 0.2862 vend. **Berna** tel. por F. 23.33 comp. e 23.34 vend. **Estocolmo** tel. por Kr. 19.32 comp. e 19.34 vend. **Madrid** oficial por P. 2.36. **Lisboa** tel. por Esc. 3.49 comp. e 3.50 vend. **Bélgica** tel. por F. 1.9987 comp. e 2.0012 vend. **Amsterdam** tel. por Gr. 26.13 comp. e 26.15 vend. **Alemanha** tel. por Mark 23.66 comp. e 23.68 vend.

NOVA YORK, 6.

Fechamento — Nova York sôbre: Londres telegráfica por £ 2.8056 comp. e 2.8068 vend. **Montreal** tel. por $ 1.0009 comp. e 1.0015 vend. **Rio de Janeiro** por Cr$ 1.42 comp. e 1.47 vend. **Buenos Aires** telegr. por P. 2.32 comp. e 2.38 vend. **Montevidéu** tel. por P. 25.50 comp. e 25.75 vend. **Paris** tel. por F. 0.2850 comp. e 0.2862 vend. **Berna** tel. por F. 23.33 comp. e 23.34 vend. **Estocolmo** por Kr. 19.32 comp. e 19.34 vend. **Madrid** tel. por P. 2.38. **Lisboa** tel. por Esc. 3.49 comp. e 3.50 vend. **Bélgica** tel. por F. 1.9987 comp. e 2.0012 vend. **Amsterdam** tel. por Gr. 26.13 comp. e 26.15 vend. **Alemanha** tel. por Mark 23.66 comp. e 23.68 vend.

LONDRES, 6.

Abertura — Londres, à vista, por £ sôbre: **Nova York** à vista por £ 2.8062 comp. e 2.8068 vend. **Rio de Janeiro** livre por Cr$ 195.00 comp. e 200.00 vend. **Buenos Aires** por P. 110.00 comp. e 115.00 vend. **Montevidéu** por P. 10.00 comp. e 10.50 vend. **Canadá** por $ 2.8031 comp. e 2.8041 vend. **Berna** por F. 12.2487 comp. e 12.2512 vend. **Amsterdam** tel. por F. 10.6250 comp. e 10.6275 vend. **Paris** tel. por F. 983.62 comp. e 983.87 vend. **Genova** por L. 1.754 comp. e 1756 vend. **Bruxelas** por F. 139.5750 comp. e 139.6250 vend. **Estocolmo** por Kr. 14.5312 comp. e 14.5337 vend. **Copenhague** por Kr. 19.32 comp. e 19.3250 vend. **Oslo** por £ Kr. 20.01 comp. e 20.0150 vend. **Madrid** (oficial) por P. 30.66 comp. e 31.66 vend. **Lisboa** por Escudo 80.15 comp. e 80.25 vend. **Praga** tel. por Kr. 20.00 comp. e 20.25 vend. **Berlim** (marco bloqueado), por Mark 11.7312 comp. e 11.7337 vend.

LONDRES, 6.

Fechamento — Londres, à vista, por £ sôbre: **Nova York** à vista por £ 2.8062 comp. e 2.8068 vend. **Rio de Janeiro**, livre, por Cr$ 195.00 comp. e 200.00 vend. **Buenos Aires** por P. 110.00 comp. e 115.00 vend. **Montevidéu** por P. 10.00 comp. e 10.50 vend. **Canadá** por $ 2.8031 comp. e 2.8037 vend. **Berna** por F. 12.2475 comp. e 12.2487 vend. **Amsterdam** tel. por F. 10.62 comp. e 10.6225 vend. **Paris** tel. por F. 983.37 comp. e 983.62 vend. **Genova** por L. 1.75350 comp. e 1.75450 vend. **Bruxelas** por F. 139.55 comp. e 139.60 vend. **Estocolmo** por Kr. 14.5275 comp. e 14.52 vend. **Copenhague** por Kr. 19.3225 comp. e 19.3225 vend. **Oslo** por £ Kr. 20.01 comp. e 20.0125 vend. **Madrid** por P. 30.66 comp. e 31.66 vend. **Lisboa** por Escudo 80.15 comp. e 80.25 vend. **Praga** por Kr. 20.00 comp. e 20.25 vend. **Berlim** (marco bloqueado) por Mark 11.7275 comp. e 11.73 vend.

BUENOS AIRES, 6.

Fechamento — Sôbre Londres, à vista, por £: Taxa de compra (P) — 120.20. Taxa de venda (P) — 120.62. Sôbre **Nova York**, à vista, por 100 dólares: Taxa de compra (P) — 4.335,00. Taxa de venda (P) — 4.345,00.

MONTEVIDEU, 6.

Fechamento — (Mercado livre para transferências e pagamento de serviços financiais.) **Sôbre Londres** à vista por £: Taxa de compra (P) — 10.82. Taxa de venda (P) — 10.87. Sôbre **Nova York**, à vista, por 100 dólares: Taxa de compra (P) — 390.00. Taxa de venda (P) — 391.00.

Stock Exchange de Londres

LONDRES, 6.

Plano B:

Títulos brasileiros:

Federais — Conversão, 1940, 4 % — 49.10.0. Empréstimos, 1913, 5 % — 49.10.0.

Estaduais — Distrito Federal, 5 % (nacionalizado) — 11.0.6. Rio de Janeiro, 1927, 7 % — 36.10.0. Bahia, 1928, 5 % — 34.0.0.

Títulos diversos — Bank of London & South América, Ltd. — 5.2.6. São Paulo Gaz Co. Ltd. (preferenciais) — 8.10.0. Cables & Wireless, Ltd. ordinárias — 2.2.0. Ocean Wilson Holdings, ord. — 0.11.3. Imperial Chemical Industries, Ltd. — 2.5.7. Lloyd's Bank Ltd. ("A" Shares) — 2.15.3. Rio Flour Mills & Britânico, 3 1/2 %, 1927/47 — 74.10.0. Railways, Co., Ltd. Ações 10/- — 0.2.3.

Títulos estrangeiros — Consols 2 1/2 % — 55.5.0. Emp. de Guerra Britânico, 3 1/2 %, 1927/47 — 74.11.3. Shell Transport Trading — 6.18.0. Canadian Eagle Oil — 2.14.3. Royal Dutch Petroleum — 62.12.6.

,308762 0V-..4(..8

BÔLSA DE VALORES

Regulou a Bôlsa, ontem, bastante ativa, havendo negócios regulares nos papéis em evidência.

As obrigações de Guerra fecharam em condições estáveis e inalteradas, com as apólices da União também mantidas sem alteração. As estaduais de Minas, de sorteio, continuaram firmes, e as de São Paulo estacionárias e calmas. Regularam as ações de companhias sem alteração de importância, como se vê das vendas e ofertas adiante.

VENDAS

Apólices da União:

	Cr$
213 D. Emis. Nom.	630,00
100 Idem	635,00
270 Idem port.	845,00
28 Idem, Emp. antigos	820,00
30 Idem	825,00
100 D. Emis. pt. Caut. c/ 2 S. V.	800,00
34 Reajust.	870,00

VIDA COMERCIAL

Obrigações:

6 T. Nac. 1932, c/ juros	1.000,00
6 Guerra Cr$ 100,00	87,00
34 Idem	88,50
1 Idem Cr$ 200,00	174,00
1 Idem Cr$ 200,00	174,00
12 Idem	177,00
1 Idem Cr$ 500,00	440,00
1 Idem	442,00
2 Idem Cr$ 1.000,00	900,00
8 Idem Cr$ 5.000,00	4.500,00
200 Idem	4.540,00

Apólices estaduais:

190 Minas 7 % pt.	490,00
18 Minas L. 936	475,00
324 Minas 1934 pt. 2ª série	109,00
149 Idem 3ª série	109,00
24 Idem	110,00
2 Pernambuco	40,00
7 São Paulo	168,00
75 Idem, unificadas	570,00
12 Idem, uniformizadas	805,00

Apólices Municipais do Distrito Federal:

24 Emp. de 1906 pt.	190,00
143 Emp. de 1931	163,00

Ações de Bancos:

30 Brasil, Cr$ 200,00	860,00

Ações de companhias:

100 América Fabril, Cr$ 200,00	310,00
600 Fab. de Tec. São Pedro de Alcantara, Cr$ 200,00, pt.	280,00
600 C. Brahma, ord., Cr$ 200,00	475,00
600 Idem, pref.	465,00
50 Idem	468,00
553 Idem	470,00
119 Idem c/ direito	660,00
357 D. Santos Nom. Cr$ 200,00	215,00
500 Idem port.	200,00
136 Sid. B. Mineira pt. Cr$ 1.000,00	1.435,00
1.579 Sid. Nacional, de Cr$ 200,00	205,00

Letras hipotecárias:

50 Bco. da Prefeitura, Cr$ 1.000,00, 7 %	685,00

Vendas em leilão:

1 Obrig. Guerra Cr$ 100,00	89,00
1 Idem Cr$ 200,00	176,50
1 Idem Cr$ 500,00	442,00
5 Idem Cr$ 1.000,00	893,00
3 Idem, Cr$ 5.000,00	4.520,00

OFERTAS

	Vend. Cr$	Comp. Cr$
Obrig. da União:		
Guerra, Cr$ 5.000,00, 6 %	4.540,00	4.530,00
Guerra, Cr$ 1.000,00, 6 %	903,00	900,00
Tesouro, 1930, 7 %	—	860,00
Tesouro, 1932, 7 %	965,00	955,00
Tesouro, 1921, 8 %	—	850,00
Ferroviárias, 7 %	870,00	—
Tesouro, 1939, 7 %	900,00	880,00
Apol. da União:		
Uniformizadas, 5 %	648,00	645,00
Div. Emis., nom., 5 %	655,00	650,00
Idem, cautela, 5 %	—	610,00
D. Emissões, port.	850,00	845,00
Idem, antigas, 5 %	820,00	—
Idem, caut.	875,00	870,00
Reajustamento Economico, 5 %	875,00	—
Apols. estaduais:		
Centenário de São Paulo, 5 %	342,00	340,00
Estado do Rio, Eletrificação, 8 %, 3ª série	700,00	—
Est. do Rio — Rodoviárias	440,00	—
Estado do Rio, 8 %, Decreto 3.569	730,00	—
Estado do Rio, 6 %, nom.	400,00	350,00
Est. Rio Grande do Sul, Rod., 8 %	—	780,00
Pref. de Niterói, Cr$ 600,00, 5 %	200,00	180,00
Prefeitura de Campos, 8 %	550,00	—
Pref. Niterói, de Cr$ 200,00, 8 %	90,00	—
Estado de São Paulo, 8 %, uniformizadas	805,00	800,00
Unificadas de São Paulo, 6 %	575,00	570,00
Estado de São Paulo, Ferroviárias	—	615,00
Estado de São Paulo, 5 %	170,00	168,00
Minas Gerais, 1.177	—	555,00
Minas Gerais, 5 %, nom. (antigas)	410,00	395,00
Minas Gerais, 7 % (ab. e out.)	495,00	490,00
Idem, Emp. Popular	—	216,00
Idem — Energia e Transportes	—	475,00
Pref. Belo Horizonte, 7 %	—	300,00
Pref. de Petropolis	600,00	—
Pernambuco, 5 %	—	40,00
Estado Espirito Santo	—	400,00
E. Minas, Cr$ 200,00, 5 %, 1ª série	115,00	114,00
E. Minas, Cr$ 200,00, 5 %, 2ª série	109,00	108,00
E. Minas, Cr$ 200,00, 5 %, 3ª série	110,00	109,00
Recuperação Economica, 7 %, 1ª série	—	510,00
Recuperação Economica, 7 %, 2ª série	—	535,00
Recuperação Economica, 7 %, 3ª série	—	530,00
Apls. Municipais:		
Decreto 1.535, 5 %	169,00	168,00
Decreto 2.097, 7 %	180,00	—
Dec. 1.948, 7 %, pt.	200,00	170,00
Emp. 1906, port., 8 %	192,00	190,00
Emp. 1931, port., 6 %	—	163,00
Emp. 1914, port.	—	180,00
Emp. 1917 port., 6 %	172,00	170,00
Emp. 1954, port., 5 % (Lei 800)	600,00	595,00
Ações de Bancos:		
Andrade Arnaud	—	500,00
Boavista	—	2.680,00
Brasil	860,00	850,00
Cidade do Rio de Janeiro	—	190,00
Da Capital	140,00	135,00
Comercio, nom.	285,00	275,00
Comercio (port.)	285,00	275,00
Crédito Real de Minas	430,00	—
Lowndes	210,00	—
Mercantil do Rio de Janeiro	—	440,00
Moreira Salles	240,00	235,00
Nordeste do Brasil	1.000,00	—
Sul Americano do Brasil	—	900,00
Português do Brasil, nom.	395,00	385,00
Idem, port.	395,00	385,00
Prefeitura do Distrito Federal	—	200,00
Regional	220,00	—
Ribeiro Junqueira	201,00	200,00
Cias. de Seguros:		
Argos	—	1.750,00
Confiança	600,00	500,00
Previdente	6.500	6.000,00
Varejistas	200,00	—
Bahia	350,00	—
Cias. de Tecidos:		
Aliança Industrial	—	200,00
America Fabril	320,00	310,00
Brasil Industrial	230,00	—
Fab. de Filó	12.200,00	—
Progresso Industrial	—	380,00
Petropolitana	—	300,00
Corcovado	270,00	—
São Pedro Alcantara	300,00	280,00
Cometa	250,00	—
Nova America	600,00	590,00
São Pedro Alc.	320,00	300,00
Cia. de Estradas de Ferro:		
Minas de São Jerônimo, ord.	45,00	40,00
Idem, pref.	—	—
Paulista, nom.	—	142,00
Idem, port.	158,00	—
Panair	—	108,00
Panair	—	112,00
Cias. Diversas:		
Aços Especiais Itabira, pref.	2.000,00	—
Arno S. A. Indústria e Comércio	1.200,00	—
A Sensação Modas, S. A.	1.230,00	—
A Exposição Modas, S. A.	1.200,00	1.120,00
Atlantica Cinem. — (pref.)	70,00	—
Brasileira de Energia Elétrica, c/ div.	—	175,00
Brasileira de Carbureto de Calcio	—	400,00
Brasileira de Roupas	960,00	—
Brasileira de Gaz	—	350,00
Brasileira de Fósforos	180,00	—
Brasileira de Cerâmica	1.100,00	—
Cogema	1.200,00	—
Carb. Minas de Butiá	45,00	—
Carioca Industrial	150,00	140,00
Cervejaria Bohemia	—	100,00
Cerv. Brahma, ord.	475,00	470,00
Idem, pref.	470,00	465,00
Brasil Oiticica	225,00	220,00
Condoroil Tintas S.A.	1.030,00	1.020,00
Cimento Aratu	—	1.095,00
Cimento do Vale Paraiba	220,00	200,00
Cimento Paraiso	100,00	—
Dias Garcia Imp., ord.	1.500,00	—
Docas da Bahia	240,00	235,00
Docas de Santos, nom.	—	215,00
Idem, port.	206,00	200,00
Domingos Joaquim da Silva (direitos)	100,00	—
Expresso Federal	410,00	—
Ferro Brasileiro	405,00	—
Fôrça e Luz de Minas Gerais	150,00	—
Fôrça e Luz do Paraná	195,00	190,00
Fabrica Nacional de Motores	—	180,00
Fôrça e Luz Alegre Veado	—	320,00
Harkson, Ind. e Comércio Kibon, ord.	650,00	—
Lutz Ferrando	750,00	—
Lojas Americanas	2.200,00	1.700,00
Lab. Moura Brasil - Orlando Rangel	1.250,00	—
Laboratórios Goulart	—	1.199,00
Lab. Silva Araujo Roussel	2.000,00	1.900,00
Laminação Brasileira de Ferro	—	360,00
Listas Telefonicas Brasileiras	320,00	280,00
Lopes Sá Ind. de Fumos	3.100,00	2.990,00
Manufatora de Brinquedos "Estrela"	—	1.320,00
Mercado Municipal	200,00	—
Mesbla	214,00	211,00
Sider. Mannesmann, ord.	—	920,00
Sid. Mannesmann, pref.	905,00	900,00
Sid. Belgo Mineira	1.440,00	1.430,00
S. A. Marvin	260,00	230,00
Sid. Nacional	205,00	204,00
Rei da Voz — Aps. sonoros	1.200,00	900,00
Usinas Nacionais	1.200,00	—
Ultragaz, pref.	—	180,00
White Martins	—	400,00
Sanson Vasconcellos	900,00	880,00
Temil S. A. — Tecnica de Maquinas para Industria e Lavoura	1.300,00	1.100,00
Ultragas, pref.	185,00	—
Vale do Rio Doce (nom.)	—	550,00
Vale do Rio Doce (portador)	530,00	520,00
Valeria, 1ª	—	226,00
Valeria, 2ª	215,00	205,00
Valeria, 3ª	250,00	230,00
Vidreira do Brasil (Covibra)	1.505,00	1.495,00
Sul Mineira Eletricidade, pref.	114,00	110,00
Squib S. A.	980,00	—
Debêntures:		
C. Brahma	4.200,00	4.109,00
Cotonificio Gávea	180,00	175,00
Lar Brasileiro, 1ª série	—	200,00
Lar Brasileiro, 2ª série	160,00	155,00
Lar Brasileiro, 3ª série	—	785,00
Docas de Santos	—	175,00
Hoteis Palace	750,00	—
Letras hipotecárias:		
Banco Prefeitura do Distrito Federal, 7 %	691,00	685,00
Brasil	600,00	—

CAFÉ

Mercado firme. Preços em alta. O tipo 7, passou a vigorar a base de Cr$ 297,00 por 10 quilos. Não houve vendas. Entradas 26.394 Embarques não houve. Existência 732.844. Café despachado para embarques 143.056 sacas.

COTAÇÕES POR 10 QUILOS — Inclusive o preço de sacarias:

Tipo 2	Cr$ 357,00
Tipo 3	Cr$ 345,00
Tipo 4	Cr$ 333,00
Tipo 5	Cr$ 321,00
Tipo 6	Cr$ 309,00
Tipo 7	Cr$ 297,00
Tipo 8	Cr$ 285,00

PAUTA — Preço — Estado de Minas Gerais.

Tipo comum	Cr$ 39,50
Tipo fino	Cr$ 37,90
Estado do Rio:	
Tipo comum	Cr$ 27,00

CAFE' A TERMO
Contrato A

Na abertura:

	Vend.	Comp.
Fevereiro, 1956	37,00	312,00
Março, 1956	315,00	Sác.
Abril, 1956	318,00	S/c.
Maio, 1956	318,00	S/c.
Junho, 1957	325,00	S/c.
Julho, 1957	326,00	S/c.

VENDAS — Nada.
Mercado: Firme.
No fechamento não funcionou por falta de número legal de corretores.

DISPONIVEL

SANTOS, 6.

Tipo 4, Estilo Santos	Sr$ 388,00
Tipo 4, Santos, Riado	Cr$ 378,00
Tipo 4, Sem descrição	Cr$ 359,00

Posição — Firme.

Entradas	38.751
Embarques	29.494
Existência	2.692.828

Saidas 52.776 sacas, sendo 42.330 para os Estados Unidos; 250 para o Canadá; 8.502 para a Europa e 1.694 para a Argentina.

CAFE A TERMO
Contrato B

	Abert.	Fech.
Fevereiro, 1956	379,80	379,80
Março, 1956	383,80	383,80
Maio, 1956	381,90	381,90
Julho, 1956	381,90	381,90
Setembro, 1956	381,90	381,90
Dezembro, 1956	381,90	381,90
Janeiro, 1957	381,90	381,90

VENDAS — Não houve.
Posição — Na abertura, paralisada; no fechamento, paralisada.

Contrato C

	Abert.	Fech.
Fevereiro, 1856	450,00	453,00
Março, 1956	454,00	455,00
Maio, 1956	453,00	456,50
Julho, 1956	435,00	457,00
Dezembr, 1955	457,00	457,00
Janeir, 1957	457,00	457,00

VENDAS — Nada.
Posição — Na abertura, calma; no fechamento, firme.

NOVA YORK, 6.

Contrato "S" — Santos — Extritamente — Mole

	Abert.	Fech.
Março, 1956	52,60	54,05
NOVO CONTRATO B		
Maio, 1956	52,75	53,55
Julho, 1956	52,00	52,55
Setembro, 1956	51,85	51,85
Dezembro, 1956	50,96	51,19

VENDAS — Na abertura, 10.500; no fechamento, 64.250 sacos.

NA ABERTURA — Mercado muito firme. Alta de 35 a 300 pontos.

NO FECHAMENTO — Mercado muito firme, de 18 a 20 pontos.

ALGODÃO

Mercado calmo. Preços inalterados. Entradas nada. Saídas 570. Existência 40.576 fardos.

COTAÇÕES POR 10 QUILOS
Em cruzeiros

Fibra longa:	
Seridó, tipo 3	385,00 a 390,00
Seridó, tipo 5	375,00 a 380,00
Fibra média:	
Sertões, tipo 3	360,00 a 365,00
Sertões, tipo 5	340,00 a 345,00
Ceará, tipo 3	350,00 a 355,00
Ceará, tipo 5	330,00 a 335,00
Fibra curta:	
Matas, tipo 3	310,00 a 315,00
Matas, tipo 5	305,00 a 310,00
Paulista, tipo 3	Nominal
Paulista, topo 5	315,00 a 320,00

ALGODÃO A TÊRMO
Por 1 quilo
SÃO PAULO, 6.

	Abert.	Fech.
Fevereiro, 1956	N/c.	N/c.
Março, 1956	28,50	28,70
Maio, 1955	28,60	28,90
Julho, 1956	28,65	29,10
Outubro, 1956	31,00	31,40
Dezembro, 1956	31,65	32,20

Cotações do disponivel

Tipo 4	31,27
Tipo 5	29,60
Tipo 6	23,30

VENDAS — Na abertura, nada; no fechamento, nada.
Posição — Na abertura, estável; no fechamento, calma.

EM PERNAMBUCO

RECIFE, 6.
Mercado — Estável.
COTAÇÕES — POR 10 QUILOS — Matas, tipo 5, Cr$ 380,00 — Sertões — tipo 5, Cr$ 440,00.
Entradas — Ontem: 1.447; desde 1º de setembro, 125.996.
Exportação, Nada.
Existência: 18. 741.
Consumo: 700.

NOVA YORK, 6.

	Abert.	Int.	Fech.
Março, 1956	34,98	34,99	35,00
Maio, 1956	34,55	34,59	34,55
Julho, 1956	33,66	33,70	33,60
Outubro, 1956	32,00	32,07	31,97
Dezembro, 1956	31,83	31,90	31,80
Março, 1957	31,40	N/c.	31,45
M. Up. Mildes	—	—	35,75

NA ABERTURA — Mercado estável. Alta de 2 a 17 pontos.

NA INTERMEDIARIA — Mercado estável Alta de 6a 24 pontos.

NO FECHAMENTO — Mercado estável. Alta de 2 a 12 pontos.

AÇÚCAR

Mercado calmo. Preços inalterados. Entradas 55.558 sacos, sendo 54.558 de Pernambuco e 1.000 do Estado do Rio. Saidas 25.650. Existência 104.036 sacos.

COTAÇÕES POR 10 QUILOS

Branco, cristal	Cr$ 435,00
Cristal, amarelo	Cr$ 390,00
Mascavinho	Cr$ 330,00

EM PERNAMBUCO

RECIFE, 6.
Mercado — Estável.
Preço — Por 60 quilos — Usina de primeira, não cotado — Usina de segunda, não cotado — Demerara, Cr$ 360,00 — Cristal Cr$ 360,00.
Entradas — Ontem: 38.371; desde 1º de setembro, 4.846.894.
Exportação: Nada.
Existência: 1.137.777.
Consumo: 4.000.

CACAU

NOVA YORK, 6.

	Abert.	Fech.
Março, 1956	25,00	26,40
Maio, 1956	26,40	26,98
Julho, 1956	26,90	27,40
Setembro, 1956	27,43	27,90
Dezembro, 1956	27,75	28,40

VENDAS — Na abertura, nada; no fechamento, 307 contratos.

NA ABERTURA — Mercado apenas estável, com baixa de 22 a 37 pontos.

NO FECHAMENTO — Mercado estável. Alta de 24 a 28 pontos.

TRIGO

CHICAGO, 6.

Março, 1956	2,14,62
Maio, 1956	2,09,37

RELAÇÃO DA COTAÇÃO DO PREGÃO DE DIVISAS REALIZADO EM 2-2-56 DA BÔLSA OFICIAL DE VALORES DE SERGIPE

DISTRIBUIÇÃO N. 56/26

ESPÉCIE DE DIVISAS	Categ.	Montante das divisas: Oferecidas	Licitadas	Sobras	Agio Min.	Agio Max.	TOTAL EM Cr$
US$ ESPANHA — PRONTO	1ª	—	—	—	—	—	—
	2ª	2.000	2.000	—	32,30	32,70	65.000,00
	3ª	3.000	3.000	—	48,80	48,80	146.400,00
	4ª	—	—	—	—	—	—
	5ª	—	—	—	—	—	—
US$ HUNGRIA — PRONTO	1ª	—	—	—	—	—	—
	2ª	1.000	—	1.000	—	—	—
	3ª	1.000	—	1.000	—	—	—
	4ª	—	—	—	—	—	—
	5ª	—	—	—	—	—	—
US$ JAPAO — PRONTO	1ª	5.000	5.000	—	38,81	39,50	196.120,00
	2ª	4.000	4.000	—	47,70	50,48	199.060,00
	3ª	2.000	2.000	—	79,85	79,90	159.750,00
	4ª	—	—	—	—	—	—
	5ª	—	—	—	—	—	—
US$ POL. — PRONTO	1ª	1.000	1.000	—	25,00	25,00	25.000,00
	2ª	1.000	1.000	—	31,30	31,30	31.300,00
	3ª	2.000	2.000	—	35,00	35,70	70.700,00
	4ª	—	—	—	—	—	—
	5ª	—	—	—	—	—	—
US$ TCH. ESLOV. - PRONTO	1ª	—	—	—	—	—	—
	2ª	1.000	1.000	—	36,87	36,87	36.870,00
	3ª	2.000	2.000	—	48,50	50,20	98.700,00
	4ª	—	—	—	—	—	—
	5ª	—	—	—	—	—	—
US$ TURQ. — PRONTO	1ª	1.000	—	1.000	—	—	—
	2ª	3.000	—	3.000	—	—	—
	3ª	1.000	—	1.000	—	—	—
	4ª	—	—	—	—	—	—
	5ª	—	—	—	—	—	—
COROA DINAM. — PRONTO	1ª	7.000	7.000	—	4,06	4,06	28.420,00
	2ª	21.000	21.000	—	4,96	5,02	104.580,00
	3ª	14.000	14.000	—	11,33	11,33	156.620,00
	4ª	—	—	—	—	—	—
	5ª	—	—	—	—	—	—

TOTAL GERAL EM CRUZEIROS — 1.320.520,00

Banco Comercial do Estado de São Paulo S/A

Sede: SÃO PAULO
FUNDADO EM 1912

CONSELHO FISCAL
Frederico de Barros Brotero
João Baptista de Souza
Antônio Emygdio de Barros
Celso Torquato Junqueira
João Rosato

DIRETORIA:
Presidente — Erasmo Teixeira de Assumpção
Vice-Presidente — Anésio Augusto do Amaral
Diretor Superintendente — José Maria Whitaker
Diretor Gerente — Emmanuel Whitaker
Diretor Secretário — Jayme Loureiro Filho

Capital .... Cr$ 400.000.000,00 Fundo de reserva Cr$ 230.000.000,00
Capital realizado Cr$ 398.420.400,00 Lucros e Perdas Cr$ 6.385.440,50

BALANCETE EM 31 DE JANEIRO DE 1956 (Compreendendo Matriz e Agências)

SEDE: SÃO PAULO
Rua 15 de Novembro n. 336
FILIAIS:
RIO DE JANEIRO
Praça Pio X, 78-A
SANTOS
Rua 15 de Novembro, 111 e 113
AGÊNCIAS:
Adamantina, Agudos, Amparo, Araçatuba, Arapongas, Araraquara, Assis, Avaré, Bauru, Bebedouro, Birigui, Botucatu, Bragança Paulista, Cambé, Campinas, Catanduva, Cruzeiro, Descalvado, Duartina, Franca, Garça, Guaratinguetá, Igarapava, Itapetininga, Itapira, Itápolis, Itú, Ituverava, Jaboticabal, Jau, Judiaí, Limeira, Lins, Londrina, Marília, Maringá, Mirassol, Mogi-Mirim, Monte Alto, Nova Esperança, Olímpia, Orlândia, Ourinhos, Paraguaçu Paulista, Paranaguá, Penápolis, Pinhal, Piracicaba, Piraju, Pirajuí, Presidente Prudente, Promissão, Ribeirão Prêto, Rio Claro, Santa Adelia, Sta. Cruz do Rio Pardo, Sto. Andre, S. Caetano do Sul, S. Carlos, S. João da Boa Vista, S. José dos Campos, S. José do Rio Prêto, S. Manoel, S. Roque, S. Simão, Sorocaba, Taquaritinga, Tatuí, Taubaté, Tietê, Uchôa

ATIVO

		Cr$	Cr$
A — Disponível			
Caixa			
Em Moeda corrente		190.003.959,10	
Em dep. no Banco do Brasil		557.300.800,30	
Em dep. à ordem da Sup. da Moeda e do Crédito		83.422.794,30	
Em outras espécies		82.948.141,10	913.675.694,8
B — Realizável			
Letras do Tesouro Nacional		—,—	
Emprést. em C/Corrente	132.640.186,40		
Emprést. Hipotecários	8.931.549,30		
Títulos Descontados	3.323.870.109,20		
Letras a rec. de C/Própria	5.309,10		
Agências no País	552.902.793,30		
Correspondentes no País	40.230.342,20		
Agências no Exterior	—,—		
Correspondentes no Exterior	4.161.883,80		
Outros Valores em moeda estrangeira	—,—		
Capital a realizar	1.579.600,00		
Outros Créditos	52.189.814,60	4.166.511.589,90	
Imóveis		102.474,40	
Apólices e Obrig. inclusive as depositadas no Banco do Brasil S. A. à ordem da S.M.C. pelo valor nominal de Cr$ 63.772.000,00	54.943.015,10		
Depós. na Delegacia Fiscal (Dec.-lei n. 9.602)	1.000.000,00		
Em carteira	216.937,50		
Apólices estaduais	19.066,50		
Apólices municipais	64.598,00		
Ações e debêntures	101.434.024,60	157.677.641,70	
Outros valores		38.580,30	4.324.330.286,30
C — Imobilizado			
Edifícios de uso do Banco	95.333.562,10		
Móveis e Utensílios	9.805.233,60		
Material de expediente	12.523.245,20		
Instalações	29.249,30		117.691.290,20
D — Resultados Pendentes			
Juros e descontos	631.296,70		
Impostos	17.759.486,40		
Despesas Gerais	19.972.034,80		38.362.817,90
E — Contas de Compensação			
Valores em garantia		497.992.422,50	
Valores em custódia		577.047.711,70	
Tít. a receber de C. Alheia		827.519.368,50	
Outras Contas		66.018.435,50	1.968.578.138,20
			7.362.638.227,40

PASSIVO

		Cr$	Cr$
F — Não Exigível			
Capital		400.000.000,00	
Aumento de Capital		—,—	
Fundo de reserva legal		80.000.000,00	
Fundo de previsão		—,—	
Outras reservas		150.000.000,00	630.000.000,00
G — Exigível			
Depósitos			
a vista e a curto prazo:			
de Poderes Públicos	6.949.206,70		
de Autarquias	8.587.222,00		
em C/C sem Lim.	1.977.502.636,80		
em C/C Limitadas	175.291.839,10		
em C/C Populares	1.053.725.328,40		
em C/C sem Juros	65.879.591,20		
em C/C de Aviso	195.707.026,30		
Outros Depositos	31.016.350,60	3.514.660.101,10	
a prazo:			
de Poderes Públicos	462.511,00		
de Autarquias	5.014.949,60		
de diversos:			
a prazo fixo	348.694.045,90		
de Aviso prévio	67.217.151,00		
Outros depósitos	—,—		
Letras a Prêmio	—,—	421.388.657,50	
		3.936.048.758,60	
Outras Responsabilidades			
Obrigações diversas	—,—		
Letras a Pagar	—,—		
Letras Hipotecárias	—,—		
Agências no País	681.018.626,00		
Correspondentes no País	25.857.441,60		
Agências no Exterior	—,—		
Correspondentes no Exterior	560.826,30		
Ordens de pagamento e outros créditos	32.073.254,20		
Dividendos a pagar	3.044.307,90	742.554.656,00	4.678.603.414,60
H — Resultados Pendentes			
Contas de resultados			85.456.674,60
I — Contas de Compensação			
Depositantes de valores em gar. e em custódia		1.075.040.134,20	
Depositantes de títulos em cobrança:			
do País	819.335.358,20		
do Exterior	8.184.010,30	827.519.368,50	
Outras Contas		66.018.435,50	1.968.578.138,20
			7.362.638.227,40

São Paulo, 4 de Fevereiro de 1956. — (a) J. M. Whitaker — Diretor Superintendente; (a) L. de Assumpção — Gerente Geral; (a) Heitor Roberto Alves — G. L. — C. R. C. - Sp. 19.081
65254

Moderno laboratório de análises agrícolas

RIBEIRÃO PRÊTO, 3 — Instalado pela Cooperativa dos Usineiros do Oeste do Estado de São Paulo, encontra-se em plena atividade um moderno laboratório de pesquisas agrícolas. Desde a sua instalação, em agôsto de 1955, centenas de análises de terras, águas, adubos, açucares, etc., têm sido feitas, oferecendo aos proprietários agrícolas cooperados informes de alta importância para suas atividades e desenvolvimento racional da produção. Um dos objetivos principais do laboratório tem sido determinar as condições das terras da zona Mogiana usadas pelos associados da Cooperativa e grandes produtores de cana e café da região.

O laboratório da Cooperativa dos Usineiros do Oeste do Estado de São Paulo desenvolve pesquisas referentes ao uso do lixo industrializado, principalmente nas terras roxas.

Tem servido de elemento para os estudos do lixo industrializado pelas Usinas de Niterói. Asp.

PREÇOS DA FARINHA DE TRIGO

CURITIBA, 4 — O presidente da Comissão Estadual de Preços, sr. Admaro Nunes Mueller, baixou portaria fixando os preços máximos da farinha de trigo pura e mista, produzidas pelos moinhos de Curitiba, Paranaguá, Antonina e Morretes. Asp.

A PRODUÇÃO INDUSTRIAL SUECA AUMENTOU EM NOVEMBRO DE 1955

ESTOCOLMO. A produção indsutrial sueca atingiu em novembro de 1955 o índice de 247 (*1935-100*) comparando com 239 em outubro do mesmo ano e 234 em novembro de 1954. A produção de bens de capital aumentou 7 atingindo 283 e a de bens de consumo aumentou 6 atingindo 201. BISI.

CÂMARA SINDICAL DA BÔLSA DE VALORES DO RIO DE JANEIRO

Médias cambiais fixadas no ano de 1955

PAISES	MOEDAS: Oficial	Livre	Moedas
	Cr$	Cr$	Cr$
América do Norte — Dólar	18,82	73,51	75,53
Alemanha — Marco	4,4932	16,1264	17,61
Argentina — Pêso	1,3520	—	2,46
Austria — Shilling	—	—	2,99
Bélgica — Franco belga	0,3795	1,4185	1,37
Canadá — Dólar	—	76,02	76,68
Chile — Pêso	—	—	0,1144
Colômbia — Pêso	—	—	17,62
Cuba — Pêso	—	—	80,00
Dakar — Franco	—	—	0,4160
Dinamarca — Coroa	2,7499	8,79	7,00
Espanha — Peseta	1,7096	1,9906	1,79
França — Franco	0,0538	0,1969	0,1998
Holanda — Florim	4,9794	17,48	19,25
Inglaterra — Libra	52,6165	203,12	207,73
Islândia — Libra	52,6960	—	—
Itália — Lira	0,12	0,11	0,1238
México — Pêso	—	—	6,90
Noruega — Coroa	2,63	12,70	8,37
Paraguai — Pêso	—	—	1,00
Peru — Sol	—	—	3,74
Portugal — Escudo	0,6607	2,6249	2,63
Suécia — Coroa	4,0402	13,3919	11,97
Suiça — Franco	4,4259	17,6828	17,27
União Sul Africana — Libra	—	—	225,00
Uruguai — Pêso	5,6203	23,17	22,25
Venezuela — Bolivar	—	—	22,31

EDIFICIO "LUCIE DANNON"

ADMINISTRAÇÃO PREDIAL CIVIA

Pelo presente edital são convidados todos os proprietários de apartamentos do "Edifício "Lucie Dannon", sito à Rua Barata Ribeiro n. 450, a comparecerem à Assembléia Geral Extraordinária, a se realizar na sede da Imobiliária Civia S. A., à Travessa do Ouvidor n. 17, 2.º andar, no dia 21 do mês de fevereiro de 1956, têrça-feira, às 9,30 horas, em primeira convocação, e, às 10 horas, em segunda convocação, qualquer que seja o número de proprietários presentes, para deliberar sôbre os seguintes assuntos: a) — Aprovação do relatório da Comissão Fiscal que examinou as contas da Ebil; b) — Reexame da distribuição de quotas de luz; c) — Assuntos gerais.

Os srs. procuradores ou representantes dos proprietários deverão apresentar as respectivas procurações ou documentos de representação.

Ficam avisados todos os proprietários e seus representantes de que não poderão participar das deliberações aquêles que não tiverem pago suas quotas vencidas.

Pelo Cond. do Edifício "Lucie Dannon"
IMOBILIARIA CIVIA S/A.
Seção de Condomínios

00045

VIDA COMERCIAL

RELAÇÃO DAS DISPONIBILIDADES DE "DIVISAS"

divididas em lotes para o leilão do dia 8 de fevereiro de 1956

MOEDA: US$ AUSTRIA 30.000 — PRONTO

1ª Categoria — US$ Austria 10.000 — Prêmio mínimo de Cr$ 25,00.

10 certificados de	1.000	10.000
Total.....		10.000

2ª Categoria — US$ Austria 10.000 — Prêmio mínimo de Cr$ 30,00:

10 certificados de	1.000	10.000
Total.....		10.000

3ª Categoria — US$ Austria 9.000 — Prêmio mínimo de Cr$ 35,00:

9 certificados de	1.000	9.000
Total.....		9.000

4ª Categoria — US$ Austria 1.000 — Prêmio mínimo de Cr$ 40,00:

1 certificado de	1.000	1.000
Total.....		1.000

MOEDA: US$ CHILE 66.000 — PRONTO

1ª Categoria — US$ Chile 3.000 — Prêmio mínimo de Cr$ 25,00:

3 certificados de	1.000	3.000
Total.....		3.000

2ª Categoria — US$ Chile 53.000 — Prêmio mínimo de Cr$ 30,00:

10 certificados de	1.000	10.000
10 certificados de	1.000	10.000
11 certificados de	1.000	11.000
11 certificados de	1.000	11.000
11 certificados de	1.000	11.000
Total.....		53.000

3ª Categoria — US$ Chile 3.000 — Prêmio mínimo de Cr$ 35,00:

3 certificados de	1.000	3.000
Total.....		3.000

4ª Categoria — US$ Chile 6.000 — Prêmio mínimo de Cr$ 40,00:

6 certificados de	1.000	6.000
Total.....		6.000

5ª Categoria — US$ Chile 1.000 — Prêmio mínimo de Cr$ 100,00:

1 certificado de	1.000	1.000
Total.....		1.000

MOEDA: US$ GRECIA 60.000 — PRONTO

1ª Categoria — US$ Grécia 1.000 — Prêmio mínimo de Cr$ 25,00:

1 certificado de	1.000	1.000
Total.....		1.000

2ª Categoria — US$ Grécia 51.000 — Prêmio mínimo de Cr$ 30,00:

10 certificados de	1.000	10.000
10 certificados de	1.000	10.000
10 certificados de	1.000	10.000
10 certificados de	1.000	10.000
11 certificados de	1.000	11.000
Total.....		51.000

3ª Categoria — US$ Grécia 4.000 — Prêmio mínimo de Cr$ 35,00:

4 certificados de	1.000	4.000
Total.....		4.000

4ª Categoria — US$ Grécia 3.000 — Prêmio mínimo de Cr$ 35,00:

3 certificados de	1.000	3.000
Total.....		3.000

5ª Categoria — US$ Grécia 1.000 — Prêmio mínimo de Cr$ 100,00:

1 certificado de	1.000	1.000
Total.....		1.000

MOEDA: US$ JAPÃO 321.000 — PRONTO

1ª Categoria — US$ Japão 135.000 — Prêmio mínimo de Cr$ 25,00:

7 certificados de	5.000	35.000
7 certificados de	5.000	35.000
		70.000
13 certificados de	1.000	13.000
13 certificados de	1.000	13.000
13 certificados de	1.000	13.000
13 certificados de	1.000	13.000
13 certificados de	1.000	13.000
		65.000
Total.....		135.000

2ª Categoria — US$ Japão 112.000 — Prêmio mínimo de Cr$ 30,00:

8 certificados de	5.000	40.000
8 certificados de	5.000	40.000
		80.000
11 certificados de	1.000	11.000
11 certificados de	1.000	11.000
10 certificados de	1.000	10.000
		32.000
Total.....		112.000

3ª Categoria — US$ Japão 64.000 — Prêmio mínimo de Cr$ 35,00:

4 certificados de	5.000	20.000
11 certificados de	1.000	11.000
11 certificados de	1.000	11.000
11 certificados de	1.000	11.000
11 certificados de	1.000	11.000
		44.000
Total.....		64.000

4ª Categoria — US$ Japão 7.000 — Prêmio mínimo de Cr$ 40,00:

7 certificados de	1.000	7.000
Total.....		7.000

5ª Categoria — US$ Japão 3.000 — Prêmio mínimo de Cr$ 100,00:

3 certificados de	1.000	3.000
Total.....		3.000

MOEDA: US$ NORUEGA 147.000 — PRONTO

1ª Categoria — US$ Nor. 7.000 — Prêmio mínimo de Cr$ 25,00:

7 certificados de	1.000	7.000
Total.....		7.000

2ª Categoria — US$ Nor. 118.000 — Prêmio mínimo de Cr$ 30,00:

8 certificados de	5.000	40.000
12 certificados de	1.000	12.000
11 certificados de	1.000	11.000
11 certificados de	1.000	11.000
11 certificados de	1.000	11.000
11 certificados de	1.000	11.000
Total.....		118.000

3ª Categoria — US$ Nor. 15.000 — Prêmio mínimo de Cr$ 35,00:

8 certificados de	1.000	8.000
7 certificados de	1.000	7.000
Total.....		15.000

4ª Categoria — US$ Nor. 6.000 — Prêmio mínimo de Cr$ 40,00:

6 certificados de	1.000	6.000
Total.....		6.000

5ª Categoria — US$ Nor. 1.000 — Prêmio mínimo de Cr$ 100,00:

1 certificado de	1.000	1.000
Total.....		1.000

MOEDA: FRANCOS FRANCESES 21.000.000 — PRONTO

1ª Categoria — Fr. Fr. 9.450.000 — Prêmio mínimo de Cr$ 0,0715:

9 certificados de	350.000	3.150.000
9 certificados de	350.000	3.150.000
9 certificados de	350.000	3.150.000
Total.....		9.450.000

2ª Categoria — Fr. Fr. 3.850.000 — Prêmio mínimo de Cr$ 0,0858:

11 certificados de	350.000	3.850.000
Total.....		3.850.000

3ª Categoria — Fr. Fr. 6.650.000 — Prêmio mínimo de Cr$ 0,1144:

7 certificados de	350.000	2.450.000
6 certificados de	350.000	2.100.000
6 certificados de	350.000	2.100.000
Total.....		6.650.000

4ª Categoria — Fr. Fr. 700.000 — Prêmio mínimo de Cr$ 0,1143:

2 certificados de	350.000	700.000
Total.....		700.000

5ª Categoria — Fr. Fr. 350.000 — Prêmio mínimo de Cr$ 0,2858:

1 certificado de	350.000	350.000
Total.....		350.000

MINISTÉRIO DA GUERRA

ZONA MILITAR DE LESTE
1.ª REGIÃO MILITAR
Administração do Edifício Praia Vermelha
EDITAL

De acôrdo com o dispôsto no art. 35 § 3º do Regulamento baixado com a Portaria nº 1014, de 18 de outubro de 1955, do Exmo. Sr. Ministro da Guerra, deverão ser apresentados a esta Administração, para verificação e registro, os títulos de posse e relações de benfeitorias dos moradores da Área de Segurança das Fortificações do Leme e Copacabana.

a) — que tenham satisfeito as exigências do art. 4º do Decreto-Lei nº 1763, de 10 de novembro de 1939;

b) — que estejam amparados pelas disposições da Lei nº 2.185, de 11 de fevereiro de 1954.

Rio de Janeiro, 27 de janeiro de 1956 — (a) *Diniz Rodrigues Cecílio* — 1º *Ten. Aj. Secretário* 16424

COMPANHIA BRASILEIRA DE ARTEFACTOS DE BORRACHA

ASSEMBLÉIA GERAL EXTRAORDINÁRIA

São convidados os senhores acionistas da Companhia Brasileira de Artefatos de Borracha a se reunirem em assembléia geral extraordinária a se realizar no dia 9 de fevereiro corrente, às 9 horas, na sede social, à Avenida Suburbana n. 315, nesta Capital Federal, com a finalidade de deliberar sôbre o mandato da atual Diretoria.

Rio de Janeiro, 1 de fevereiro de 1956.

Raul de Carvalho Britto — Diretor Presidente

Luiz Gonzaga do Nascimento e Silva — Diretor-Secretário. 64726

A BAIXA DO CACAU

SALVADOR, 3 — O cacau, que é o produto básico da economia baiana, chegou, últimamente, a tal situação de crise que já atinge os limites da calamidade.

Falando à reportagem, o antigo cacauicultor sr. Francisco Dórea, que acaba de regressar da zona cacaueira do sul do Estado, declarou: "Deixei a região cacaueira alarmada com a possibilidade de nova e séria crise econômica. O preço do cacau baixou sensivelmente, sem causa que justifique essa baixa".

Prosseguindo, informou que a safra atual foi de cêrca de 400 mil sacos, restando 120 mil para colocar. E acrescentou que a maior preocupação é com a próxima safra, no caso de se manter ou agravar a baixa alarmante de preço.

Terminando, o sr. Dórea acentuou a necessidade de medidas urgentes, da parte do govêrno estadual, para minorar a situação, proporcionando aos cacauicultores uma situação de mais desafôgo. — Asp.

EDIFICIO IMPERADOR

CONVOCAÇÃO

Na forma do artigo 2, Capítulo III da Convenção de Condomínio convido os Snrs. condôminos, para a assembléia ordinária a realizar-se a 26 de Fevereiro de 1956, às 13 ½0 a Av 15 de Novembro, nº 316, 2º and. em Petrópolis, Est. do Rio, (Ed. Moinho Inglês, Salão da A.C.I.P.) para tratar da seguinte Ordem do dia

a) — relatório e prestação de contas do Síndico no período de 1-2-955 á 31-1-956, com parecer do Conselho Fiscal.

b) — orçamento de receita e despesas para o período de 1-2-956 à 31-1-957.

c) — eleição do Síndico e seus dois Suplentes.

d) — eleição do Conselho Fiscal e seus Suplentes.

e) — interesses gerais:

Não havendo número legal na hora supra a assembléia, na fórma do art. 5 do Capítulo III da Convenção, se reunirá com qualquer número, no mesmo dia e local às 14 horas.

(a) *Djalma C. Guimarães.* — *Síndico.* 28212

Perspectivas de reforma cambial

S. PAULO, 3 - Tiveram repercussão favorável nas entidades agrícolas desta Capital a exposição feita pelo sr. Juscelino Kubitschek na primeira reunião do ministério, e o discurso do sr. José Maria Alkimin ao assumir a pasta da Fazenda. Ressalta-se que os pontos de vista enunciados correspondem às reivindicações que há tempos vêm sendo apresentadas pelas classes produtoras e especialmente pela agricultura, no que diz respeito à inflação, ao funcionalismo público, à intervenção do Estado, à exportação, ao acôrdo internacional do café, à reforma cambial etc. Quanto a êste último ponto, os círculos agrícolas sentiram-se particularmente entusiasmados com a declaração do ministro da Fazenda de que "os tradicionais exportadores de outros produtos agrícolas e de mineração também serão atendidos em suas pretensões de ajustamento do valor de suas cambiais à realidade econômica do país".

Nas entidades agrícolas desta Capital comentava-se que ainda êste mês deveria ser tomada uma decisão sôbre a reforma cambial, nos têrmos de pronunciamentos públicos e privados ao atual presidente. No entanto, não se dispunha de indicação sôbre a diretriz a ser adotada pelo presidente em virtude da diversidade das sugestões que foram apresentadas. Asp.

Rádio Universal S/A.

Assembléia Geral Ordinária

PRIMEIRA CONVOCAÇÃO

São convidados os senhores acionistas para se reunirem em Assembléia Geral Ordinária, a realizar-se no dia 28 de fevereiro de 1956, às 10 horas, na sede social à Avenida Rio Branco n. 15, nesta cidade, para deliberar sôbre a seguinte ordem do dia:

a) aprovação das contas e balanço do exercício de 1955;

b) eleição da Diretoria para novo período de administração;

c) eleição dos membros do Conselho Fiscal;

d) assuntos de interêsses sociais.

Rio de Janeiro, 28 de janeiro de 1956 — MAX GRUNWALD — Diretor Presidente. 58072

RECORDE NAS ENCOMENDAS DE MATERIAL PETROLÍFERO

Distribuição equitativa pelos 12 mêses de 1955

LONDRES — Durante o ano passado, as companhia britânicas receberam encomendas de equipamento petrolífero num valor total de 123.524.800 libras esterlinas, segundo informação fornecida pelo Conselho de Fabricantes Britânicos de Equipamentos Petrolíferos, baseando-se em dados compilados pelo Secretariado de Materiais das Companhias Petrolíferas.

A cifra constitui um recorde, e supera em muito a marca anterior de 91.400.600 libras estabelecida em 1952. Em 1954, as encomendas recebidas atingiram o valor de 80.392.200 libras esterlinas.

Uma característica altamente satisfatória das cifras correspondentes ao ano passado é, segundo se afirma, o fato de o volume de pedidos se ter mantido no mesmo nível durante os 12 meses; além disto, as encomendas recebidas no último trimestre, chegam a .... 30.435.700 libras esterlinas, superando ligeiramente os totais correspondentes aos dois trimestres anteriores. B.N.S.

O DESENVOLVIMENTO DA INDÚSTRIA DA SEDA

NOVA DÉLHI — A Junta Central da Seda gastará cêrca de 50.000.000 de rúpias sob o Segundo Plano Qüinqüenal a fim de desenvolver a indústria da seda. Tal declaração foi feita pelo presidente da Junta de Seda, Nanjappa, durante a sua mensagem na Conferência de Sericultores em Santhemarhalli, a 36 milhas de Mysore.

Referindo-se à vantagem da continuação da importação de fios de seda, disse Nanjappa: "Necessitamos em Banaras do melhor fio de seda possível e os produtos dai derivados merecem maior necessidade de intercâmbio com o estrangeiro."

O ministro do Interior de Mysore, que inaugurou a Conferência, disse que o govêrno estadual destinou 4 milhões de rúpias, no Primeiro Plano Qüinqüenal, ao desenvolvimento da indústria da seda. Serão acrescentados mais 50% durante o Segundo Plano Qüinqüenal, acrescentou o ministro. I.S.I.

A ORIENTAÇÃO DAS FINANÇAS BRITÂNICAS

Combate intenso aos fatôres inflacionários

LONDRES — Falando perante um auditório integrado por destacados industriais e líderes sindicais, o sr. Harold Macmillan, ministro da Fazenda britânico, depois de diagnosticar os problemas com que se defronta o país, declarou que a nação tem que reduzir os fatôres da economia que tendem a causar inflação. O discurso, o primeiro fora do Parlamento desde que o ministro foi empossado, foi pronunciado ante o Conselho Nacional de Assessoria sôbre Produção Industrial.

O sr. Macmillan começou dizendo que se limitaria a diagnosticar os problemas, sem propor soluções. "Esta não é a ocasião para se debater remédios, embora venha a se apresentar", disse o sr. Macmillan referindo-se ao fato de que como ministro da Fazenda não pode antecipar seu discurso orçamentário.

Em seguida acrescentou: "O govêrno traçará a pauta em seu devido tempo, mas o êxito dependerá da colaboração geral. Esta é a diferença entre uma sociedade democrática e outra totalitária."

Referindo-se às declarações do ministro, nosso correspondente diz que elas constituem uma indicação clara de que o govêrno continuará a política de proteger e reforçar a libra esterlina. Nelas se repete a afirmação feita recentemente pelo sr. Macmillan, na Câmara dos Comuns, quando declarou que o govêrno pretende manter a estabilidade do tipo de câmbio.

Em seu discurso aos líderes de ambos os setores da indústria, deixou claramente demonstrado o significado que tal política terá para o povo britânico. O fato mais notável do mesmo foi sua vigorosa afirmação de que a situação do país exige moderação no consumo nacional.

Não obstante, não se sabe se fazem falta novas medidas governamentais (para reforçar as já existentes) que visem a reduzir a tendência inflacionária, mas a análise efetuada pelo sr. Macmillan proporciona ao público uma imagem clara do problema tal como se apresenta e demonstra que tem razão para tomar as novas medidas que se fizerem necessárias. B.N.S.

LOCAÇÃO DO TERRENO DA UNIÃO EM CONCORRÊNCIA PÚBLICA

A Delegacia Regional do Serviço do Patrimônio da União no Distrito Federal, realizará no próximo dia 7 do corrente, concorrência pública para locação do terreno situado na Avenida Suburbana nº 1.801, com uma área de 1.028,00m2, conforme Edital n.º 16.56, publicado no Diário Oficial de 19 1.56, páz. 1063.

Os interessados deverão apresentar propostas de aluguéis superiores a Cr$ 9.300,00 mensais.

As informações poderão ser obtidas na sala n.º 519 no 5.º andar do Ministério da Fazenda, das 12 às 15 horas, ou pelo telefone: 22-3060, ramal 259.

RÁDIO UNIVERSAL S/A.

RELATÓRIO DA DIRETORIA

Senhores Acionistas:

Em cumprimento ao dispôsto em nossos estatutos e aos dispositivos legais, vimos prestar contas das atividades do exercício que terminou em 31 de outubro próximo findo, resumidas no Balanço Geral e Demonstração da Conta de Lucros e Perdas.

O desenvolvimento crescente de nossas atividades, aconselham que o capital social seja aumentado de mais Cr$ 10.000.000,00 (dez milhões de cruzeiros) razão pela qual a Diretoria é de parecer que o resultado líquido apurado seja reservado para êsse fim, devendo-se oportunamente efetuar a convocação da Assembléia Geral Extraordinária que deliberará sôbre êsse assunto.

Estamos a disposição dos Srs. Acionistas para quaisquer outros esclarecimentos que desejarem.

Rio de Janeiro, 21 de Janeiro dee 1956 — Max Grunwald — Diretor-Presidente. — Gertrude Grunwald — Diretor Vice-Presidente.

BALANÇO GERAL ENCERRADO EM 31 DE OUTUBRO DE 1955

ATIVO			PASSIVO		
DISPONIVEL	Cr$	Cr$	NÃO EXIGÍVEL	Cr$	Cr$
Caixa e Bancos		1.150.425,50			
REALIZAVEL			Capital	30.000.000,00	
a Curto Prazo:			Reserva Legal	2.934.704,70	
Dupls. a Receber	13.001.787,60		Lucros e Perdas	9.900.000,00	42.834.704,70
C/ Correntes	2.028.227,00				
Agios	6.967.084,00		EXIGÍVEL		
Letras a Receber	4.027.100,00				
Merc. em Trânsito	267.008,70		Bancos	3.805.851,30	
Mercadorias — Rio	12.423.275,90		C/ Correntes	5.408.891,60	
Mercadorias — S. Paulo	11.611.242,00		Contas a Pagar	3.514.772,50	
Fabricação	272.837,00				
	50.598.562,20		Obrigações a Pagar	477.707,00	
a Longo Prazo:			Títulos Descontados	800.793,80	14.077.016,20
Lei 1.474	1.101.078,00	51.699.640,20			
IMOBILIZADO			COMPENSAÇÃO		
Imóveis	3.592.563,20		Caução da Diretoria	140.000,00	
Móveis e Utensílios	590.355,40				
Veículos	358.479,00		Títulos em Caução	8.630.370,20	8.770.370,20
Depósitos	206.874,60				
Marcas e Patentes	600,00				65.682.091,10
MENOS:	4.748.862,20				
Prov. p/Dep. Móveis e Utensílios e Veículos	698.689,40	4.050.172,80			
RESULTADO PENDENTE					
Est. Fiscais		11.482,30			
COMPENSAÇÃO					
Ações Caucionadas	140.000,00				
Bancos c/ Caução	8.630.370,20	8.770.370,20			
		65.682.091,10			

Max Grunwald — Diretor-Presidente — Pedro de Alcântara Pereira — Contador — C.R.C. - D.F. 3.913

DEMONSTRAÇÃO DA CONTA "LUCROS E PERDAS" EM 31 DE OUTUBRO DE 1955.

	DEBITO	CREDITO
	Cr$	Cr$
Saldo do exercício anterior		10.000.000,00
a DIVIDENDOS Distribuidos	10.000.000,00	
de CONTAS CORRENTES Recuperado de dev. incobráveis		1.000,00
de CAIXA Idem, idem		3.204,60
de FABRICAÇÃO — Rio Lucro n/ conta		640.130,50
de FABRICAÇÃO — São Paulo Idem, idem		463.198,30
de MERCADORIAS — Rio Idem, idem		9.886.280,60
de MERCADORIAS — São Paulo Idem, idem		16.704.310,30
de RENDA DE IMOVEIS Idem, idem		160.882,10
a DIFERENÇA DE CAMBIO Prejuizo n/ conta	37.256,60	
a IMPOSTOS Para fechamento c/ conta	2.705.625,50	
a DUPLICATAS A RECEBER Prejuizo n/ conta	142.789,70	
a DESPESAS GERAIS — Rio Idem, idem	7.032.229,70	
a DESPESAS GERAIS — São Paulo Idem, idem	7.001.553,30	
a JUROS Idem, idem	441.680,80	
a TITULOS A RECEBER Titulos julgados incobráveis	10.720,00	
a PROV. P/DEP. MOVEIS E UTENSILIOS Depreciação n/ ano	59.035,50	
a PROV. P/DEP. VEICULOS Provisão p/ depreciação	9.000,00	
a RESERVA LEGAL Transferência p/ esta conta	521.295,50	
Saldo a disposição da Assembleia	9.900.000,00	
	37.861.206,60	37.861.206,60

Max Grunwald — Diretor-Presidente — Pedro de Alcântara Pereira — Contador — C.R.C. — D.F. 3.913

PARECER DO CONSELHO FISCAL

Os membros do Conselho Fiscal da Radio Universal S. A., examinaram detalhada e minuciosamente o balanço e conta de Lucros e Perdas, bem como todos os documentos e anexos referente ao exercício social encerrado em 31 de Outubro próximo findo, encontrando tudo na mais perfeita ordem e exatidão pelo que recomenda aos Srs. Acionistas a aprovação dos referidos documentos.

Rio de Janeiro, 21 de Janeiro de 1956.

Joaquim da Costa Moreira — Hermenegildo Prates Cotta — Wilson Carvalheiro

ATOS RELIGIOSOS

Daisy Gretton de Vasconcellos

(FALECIMENTO)

Humberto Smith de Vasconcellos suas irmãs e primos cumprem o doloroso dever de participar o falecimento de sua espôsa, cunhada e prima DAISY e convidam seus amigos e demais parentes para o enterro que sairá hoje, dia 7, às 16 horas, da Capela Real Grandesa para o Cemitério de São João Batista. 59169

Dr. João Baptista Pulcherio Filho

(FALECIMENTO)

A Viúva Maria Navarro Pulcherio e filhas, Eremita Mattoso Pulcherio, filhos, filhas, genros, noras e netos, Damianna Navarro de Castro, filhos e noras cumprem o doloroso dever de comunicar aos parentes e amigos o falecimento de seu inesquecível espôso, pai, filho, irmão, cunhado, genro e tio DR. JOÃO BAPTISTA PULCHERIO FILHO e convidam para o seu sepultamento que se realizará, hoje, dia 7, às 11 horas, saindo o féretro da Capela Real Grandeza para o Cemitério de São João Batista. 59167

MARCEL NILLES

A Associação Francesa dos Antigos Combatentes, cumpre o dever de participar o falecimento de seu associado e solicita o comparecimento de seus amigos para o enterro a realizar-se hoje dia 7 de fevereiro, saindo o féretro às 12 horas do Hospital de Neuro Syphilis Av. Wenceslau Braz, 65. 21201

Wanda Nabuco de Gouveia

(7.º DIA)

Paulo Rio Branco Nabuco de Gouveia e filhos (ausentes); Arthur dos Guimarães Bastos e senhora (ausente); Roberto Jorge dos Guimarães Bastos, senhora e filhos; Miguel Barrozo do Amaral, senhora e filhas; participam o falecimento de sua inesquecível espôsa, mãe, filha, irmã, cunhada e tia, ocorrido a 31 de janeiro, em Lisboa, e convidam os demais parentes e amigos para a missa de 7.º dia que mandam celebrar para o descanso eterno de sua boníssima alma, amanhã, dia 8, quarta-feira, às 10,30 horas, na Igreja da Santa Cruz dos Militares. 15353

Dr. Henrique Crespo de Castro

(MÉDICO DA P.D.F.)

O Departamento de Veterinária da Prefeitura, convida os amigos do Dr. HENRIQUE CRESPO DE CASTRO para a missa de sétimo dia que mandará rezar em sufrágio de sua alma na Igreja de Sta. Terezinha no Túnel Novo, amanhã, às 8,30 horas. 59166

Vva. Mercedes Rocha Freire

Sua família, sensibilizada pelas manifestações de pezar recebidas por ocasião do seu falecimento, agradece e convida seus parentes e amigos para a missa de 7.º dia que mandará celebrar na quarta-feira, dia 8, às 8 horas, no altar-mór da Matriz de N. S. de Copacabana (Praça Serzedelo Corrêa). Antecipadamente agradece a todos que comparecerem a êste ato de piedade cristã. 16452

Francisco Rodrigues Lisbôa

MISSA DE 7.º DIA

Olivia Lisbôa Penafort, Antonio Abílio Rodrigues Lisbôa e Eurico Rodrigues Lisbôa, convidam os seus parentes e amigos para assistirem à missa de 7.º dia que mandam rezar, pelo repouso eterno de seu irmão FRANCISCO RODRIGUES LISBÔA, no dia 8 p. v. (quarta-feira), às 10 horas na Igreja de Nossa Senhora do Carmo (rua 1.º de Março). Antecipadamente agradecem aos que comparecerem a êsse ato de fé cristã. 16413

PROF. DR. HONÓRIO DE SOUZA SILVESTRE

(MISSA DE 7.º DIA)

Sua filha, genro, netos e sobrinhos, agradecendo as manifestações recebidas por ocasião do falecimento de seu pai, sogro, avô e tio, Prof. Dr. HONORIO DE SOUZA SILVESTRE, convidam seus parentes e amigos para a missa de 7.º dia que, em intenção de sua alma, mandarão celebrar amanhã, quarta-feira, dia 8 de fevereiro, às 9,30 horas, na Igreja Matriz da Imaculada Conceição do Eng. Novo, à Rua Monsenhor Amorim s/n. 24939

Dr. CANDIDO BORGES

(Sub-Diretor Aposentado da Recebedoria Federal)

MISSA DE 7.º DIA

Dr. Claudio da Silva Borges e senhora, Oscar Mangia de Oliveira, senhora e filha, Clio da Silva Borges e filhos, Dr. Cleomenes da Silva Borges, Cleonte da Silva Borges, senhora e filhos (ausentes), Jean Louis Chable, senhora e filho, Maria Magdalena Borges (ausentes), convidam os parentes, amigos e colegas para assistirem à missa de 7.º dia, que será celebrada na Catedral Metropolitana, às 10 horas, de amanhã, dia 8, em sufrágio da alma do seu pai, sogro e avô. Desde já agradecem aos que comparecerem a êsse ato de fé cristã. 65249

ATOS RELIGIOSOS

DR. CURT BRUNO GRUENBAUM

A Companhia Ultragaz S.A., tem o pesar de comunicar aos seus amigos o falecimento de seu operoso Diretor, Dr. CURT BRUNO GRUENBAUM, ocorrido em São Paulo, na noite de sexta-feira passada, dia 3. O corpo foi trasladado para esta capital, tendo sido sepultado no Cemitério de São João Batista, no dia 4, às 17 horas. Devido ao inesperado do lutuoso acontecimento, não houve tempo material para fazer esta comunicação, com a presteza que seria de desejar. Mesmo assim, foram muitas as manifestações de pesar que a Ultragaz já recebeu de seus amigos e clientes, pelas quais apresenta seus sinceros agradecimentos. 65254

Cap. de Fragata Paulo de Araujo Sampaio

AGRADECIMENTO

Sua família na impossibilidade de agradecer pessoalmente a todos aquêles que a confortaram por ocasião do falecimento e missa de 7.º dia do seu inesquecível PAULO, bem assim aos que se manifestaram por meio de cartas, coroas, flôres e telegramas, serve-se dêste meio para expressar sua profunda gratidão. 65248

Antonio Monteiro da Silva

(MISSA DE 7.º DIA)

Adalgisa Lemos Monteiro da Silva, Hilda Lemos Monteiro da Silva, Antônio Lemos Monteiro da Silva, espôsa e filhos, Arthur Lemos Monteiro da Silva e espôsa, Dr. Armando Lemos Monteiro da Silva e espôsa, Dr. Alberto Lemos Monteiro da Silva, espôsa e filhos, Dr. José Maria Lobato de Abreu e espôsa agradecem as manifestações de pesar recebidas por ocasião do falecimento de seu idolatrado espôso, pai, sogro e avô ANTÔNIO MONTEIRO DA SILVA e convidam os parentes e amigos para assistirem a missa de 7.º dia, que em sufrágio de sua alma, será oficiada, hoje, têrça-feira, dia 7, às 11 horas, no altar-mor da Igreja da Candelária. 63751

PAULO COUTINHO ALVES BARBOSA

MISSA DE 6 MESES

A família de Paulo Coutinho Alves Barbosa convida seus parentes e amigos para assistirem à missa, que será celebrada, amanhã, dia 8, às 10 horas no altar-mór da Igreja da Candelária. Agradece desde já às pessôas que comparecerem a êsse ato de fé cristã. 16434

SIEGFRIED COHN

ALBERT JULIUS SCHNEIDER e seus auxiliares, cumprem o doloroso dever de comunicar o falecimento prematuro de seu amigo e viajante SIEGFRIED COHN, ocorrido no dia 4 de fevereiro último, tendo o seu sepultamento se verificado no dia 5. 28211

MILLIE TANNER

(AGRADECIMENTO)

Harry e Hilda Tanner agradecem as manifestações de pesar pelo falecimento de sua esposa e mãe, MILLIE, ocorrido em 1º de Fevereiro de 1956. 16415

À IRMA ZELIA

Agradeço uma graça recebida

DAGMAR

17634

Gás Gaste pouco com Cr$ 20,00

GASISTA CARLOS OU CASTRO — Tel. 28-2558

Com 20 cruzeiros V. S. terá seu fogão limpo, sem escapamento e regulado o que diminuirá de 30 a 50 por cento de economia, reforma fogões, aquecedores. Atendem se todos os bairros. 25069

PERSIANAS VENEZIANAS

Suas persianas não funcionam regularmente? As cordas ou cadarços estão esgarçados? Procure o quanto antes o médico em 58-4943, que será imediatamente atendido. — Serviços garantidos com orçamentos grátis. 18008

O ROLLAS — ALUGA

Smoking, casacas, fraks, cartolas, chapéu côco, summer-jackets, paletó mescla e calça listada, para casamento, bailes, passeios, etc., no rigor da moda. — Rua dos Arcos nº. 18, 5º. andar, tem elevador e também compra.

Rollas — Tel. 32 6414

AR CONDICIONADO COMPRO

Particular compra um de 1/2 H. P. ou 3/4 H. P., novo ou usado. Pago bom preço à vista. Tel. 38-8699. 08613

CAMISAS SOB MEDIDA E CONSERTOS

Modista especializada em camisas sob medida aceita encomendas. Faz consertos de colarinhos e punhos. Colarinhos mais em moda.

MME. JANDYRA

RUA DA ASSEMBLÉIA, 93 — APTO. 703 — 7.º ANDAR

TEL.: 52-1788

(Próximo Av. Rio Branco)

16469

TERNOS USADOS

COMPRO A DOMICILIO

Pago por um terno Até Cr$ 1.000,00

Telefone: 22-0423

6713

LIVROS USADOS

Compro qualquer quantidade. Pago bem. Atendo a domicílio. — Rua México, 148-sobrado.

Tel. 22-6946

MOEDAS ANTIGAS

Compro brasileiras e estrangeiras de qualquer metal. — Rua México, 148-sobreloja.

Tel. 22-6946

18440

MÁQUINA DE LAVAR ROUPA WESTINGHOUSE

Vendo com seis meses de uso. Motivo viagem imprevista. — Preço: Cr$ 33.000,00. Ótimo negócio, custa mais de Cr$ 50.000,00. Ver à Rua Prof. Luiz Cantanhede, 311, apto. 103 e tratar à Rua D. Manuel, 16, 1º, com o Sr. Osvaldo, das 12 às 14 horas. — Telefone: 32-0254. 16437

MÓVEIS ESPECIAIS SOB ENCOMENDA

RUA LINO TEIXEIRA, 14

RUA SEN. DANTAS, 80 - 16.º AND.

TEL. 42-9899

Um produto da MONTANA S. A.

Rua Visc. de Inhaúma, 64-3.º - Tel. 43-8861 - Rio

À venda em tôdas as casas do ramo.

WALITA

Liquidificadores, enceradeiras, exaustores, batedeiras, centrifugas. Não compre sem nos consultar. Rua Joaquim Palhares, 104, Estácio. Tel. 48-1767. 16419

CONTABILIDADE — LEGALIZAÇÕES

D. A. MONTEIRO

Escritório: Av. Atlântica, 3806 - apto. 208. Ed. Alaska. Tel. 27-5767 — Horário: das 10 às 12 horas e das 16 às 18 horas. 20187

FALTA ÁGUA?

Fabrica-se e coloca-se caixas d'água de cimento armado e tijolos, para forros, no solo e cisternas subterrâneas, para prédios, edifícios, etc., a partir de 1.000 litros — Irmãos Garcia, tel. 47-6264. Os melhores preços da praça. Rainha Elizabeth n. 761 e Vieira Souto n. 90 — Ipanema. 17603

Carnaval no Arcozelo Pálace Hotel

Passe o carnaval no Arcozelo Palace Hotel, em Pati do Alferes — 4 grandiosos bailes — Reservas e informações — Rua México n. 21 - 3.º andar — Tels. 32-1597 e 32-0461. 62041

COMPANHIA IMOBILIÁRIA KOSMOS

Resultado do 671.º sorteio realizado em 2 de Fevereiro de 1956

NÚMERO SORTEADO 113

O próximo sorteio terá lugar no dia 1.º de Março de 1956 de acôrdo com o decreto n.º. 7.930 de 3 de Setembro de 1945.

O Fiscal de Rendas

1010

IMPORTAÇÕES

Grande organização com ligações no exterior, deseja entrar em contacto com pessôas interessadas em importações de MATÉRIAS PRIMAS, MAQUINARIAS, CONJUNTOS DE FÁBRICAS, etc. etc., para pagamentos após a entrega de mercadorias. Dirigir-se ao Departamento de Importações e tratar com o Sr. BECHARA, Av. PRES. VARGAS, 309 — 19.º. ANDAR. 17654

ANÚNCIOS

LIVROS USADOS

Compro avulsos e em bibliotecas. Pago bem. — Atendo a domicílio. Fone: 32-6086. — LIVRARIA BRASILEIRA. 25685

MALAS PARA AVIÃO

Comprem diretamente da FÁBRICA GUANABARA, que é a que mais barato vende. Malas de porão e camarotes, maletas, pastas, sacos de viagem, cadeira de viagem, etc. Consertam-se e reformam-se. Rua do Lavradio 131, esquina da Rua dos Arcos. — Telefones: 42-3854 e 42-3168. 26953

COMPRA-SE TUDO

Geladeiras, pianos, móveis, objetos de arte e outros, máquinas, televisão, casas completas, automóveis, prédios etc

Tel. 48-1901 — MELLO 22066

LIVROS USADOS

Compro qualquer quantidade, pago bem. Atendo a domicílio.

Tel. 37-2767 — MELLO 9158

ESTOJO KERN

VENDE-SE para desenho e outros aparelhos para engenharia, junto ou separados, ocasião. — Rua do Rosário, 145, sobrado. 7393

COMPRA-SE TUDO

Objetos de arte, cristais, etc. Enceradeiras, Aspiradores, Máquinas, Casas completas. Paga-se bem.

Tels.: 52-9711 - 52-9517 7391

OBJETOS DE ARTE

VENDEM-SE em porcelana, marfim, mármore, etc., juntos ou separados. Ocasião. Rua do Rosário, 145-sobrado. 23002

GRAVADOR

Pentron de fita, novo, modelo 56, vendo urgente. Tel. 37-2591. 14830

MOTOR DE POPA

3.6 H.P. Scott Atwater, novo, vendo urgente, Fone: 37-2591. 14831

VENTILADORES

Vende-se Marelli G.E. e outras de pé juntos ou separados. Rua do Rosário, 145, sobrado. 25293

INVESTIGAÇÕES PARTICULARES

Com todo sigilo e eficiência executa-se para qualquer lugar e atende-se a qualquer ora. Preços módicos Possuimos experiência internacional de vinte anos. Tel. 42-6967, Larry. 23071

Pérolas cultivadas legítimas

Colares de Pérolas e Pérolas soltas, grande sortimento, importação direta, à preços baratos. Av. Rio Branco, 173, 4.º andar. 11851

INVESTIGAÇÕES

Detetive Particular, DIPLOMADO e com longa prática, encarrega-se de qualquer caso de Investigações Particulares: sigilo e êxito garantidos. — Telefone: 45-7178. — BECHARA. 25230

FAQUEIRO DE CRISTOFLE

VENDE-SE faqueiro e Cristofle e peças de talheres avulsos de Cristofle, juntos ou separados. Ocasião. R. do Rosário, 145, sobrado.

FANTASIA

Vende-se muito rica de Pirata, por 5 mil cruzeiros, completa. — Telefone: 27-0989. 1007

MALAS VELHAS

Conserta-se qualquer tipo de malas e compra-se malas americanas. Telefone: 22-0743. Chamar Sr. PEDRA. 17658

SMOKINGS — ALUGAM-SE

Alugamos Smokings, Casacas, Fraques, Roupas de Casamento. Rua do Lavradio, 13-loja — Tel. 22-5568. 16451

TERNOS USADOS

Compram-se a domicílio e pagam-se por um terno até Cr$ 1.000,00.

Telefone: 22-4435. 13032

PERSIANAS

CONSERTA-SE

ATENDE A DOMICILIO

Fone: 22-0743 3989

VENDAS DIVERSAS

COFRES — Vende-se cofres e arquivos de aço prensa, móveis de escritório: compram-se cofres usados. — Na Rua Teófilo Otoni 120, tel.: — 43-4548. 17591 89

CLUB CAICARAS — Vende-se um título à vista telefonar Peyrussan. Residencia 46-4422. Escritório 32-4366. 28216 89

FOGÃO COLUMBIA — Vende-se por Cr$ 1.000,00 — R. Paissandu 228 — ap. 301. 16428 89

VENDE-SE — Máquina de lavar roupa Kenmore, americana, completamente automática. Rua Nascimento Silva, 515, apt. 401. Telefone: 47-7427. 28232 89

COFRE, "Remington", "Bureaux", "Armações de aço", etc. — Vendemos por terminação de negócio — Av. 13 de Maio n.º 13 — 16.º andar, sala 14. 16453 89

ELECTROLUX — Vendo sueca enceradeira desta marca com espalhador de cera, 1 jôgo de Encerolixa certificado de garantia por 2 anos — Preço de tudo Cr$ 3.100,00 — Rua Visc. de Inhauma n.º 134, sala 426 — 4.º andar — Tel. 23-4787. 16439 89

OCASIÃO — Vende-se com urgência, motivo viagem, mobília clara, estilo chipandale, de peroba maciça: uma mesa, quatro cadeiras e buffet — Tudo em perfeito estado por Cr$ 7.500,00 — Telefonar 32-7762 ou 37-1355. 1020 89

VENTILADORES — Vendem-se Marelli, GE e outros de pé juntos ou separados — Rua do Rosário n. 145 — sobrado. 7398 89

KERN — Vende-se estojo de desenho e outros aparelhos para engenharia, juntos ou separados, ocasião — Rua do Rosário 145, sobrado. 7394 69

VENDE-SE Objetos de arte em porcelana, bronze, marfim, cristal, etc. — Rico serviço para jantar, outro para chá e café toalhas, lençois — colchas em linho, renda e ricos bordados tudo feito a mão, tapetes persas, faqueiros, bandejas, salvas, baixelas em prata cristofle, etc. — Pinturas de grandes mestres antigos e modernos, coleções de livros e outros artigos, tudo de ocasião — Rua do Rosário 145 — Sobrado. 7392 89

FANTASIA — Vende-se rica fantasia de veludo (calça curta), estilo francês, completa. Tamanho 44. Tel. 45-1842. 26983 89

MÁQUINA de somar elétrica e manual Burroughs, novo sem uso, particular vende tratar e vêr à Rua Buenos Aires 90, sala 401. Tel. 32-9057. 20156 89

ELECTROLUX — Vendo enceradeira sem uso com garantia espalhador de cêra automático; um jôgo de encerolixa, um jôgo de escovas, um jôgo de flanelas, tudo por Cr$ 2.600,00 — Ocasião! Rua Teixeira de Melo n. 91-A — Sobrado. Praça General Osório — Ipanema — Tel.: 27-5424. 16440 89

VENDEM-SE fraque, casaca, cartola, tamanho médio — Tel. 37-2310. 20180 89

1 CAMARA PAILLARD BOLESC — 16 m|m c| 3 objetivas Paillard Kern e estojo de couro — 1 Fotometro dejour completamente sem uso. Telefone 37-5777 das 15 às 17 horas. 20203 89

MAQUINA DE ESCREVER — Smith Corona, sem uso, portatil, vendo baratíssima — Ver e tratar Av. Francisco Sá 108, apto. 401 — Copacabana — Pôsto 6. 20208 89

AVIÃO REARWIN — PPTFF dois lugares tandem, 90 HP cruzeiros 150 Km., freios hydráulicos, 3 motores, 2 hélices, 2 lemes vistorizado até Maio ótimo para fazenda ou treinamento 160 mil cruzeiros. Manguinhos — Tratar por telefone 47-4824 depois das 16 horas. 2008 89

AMERICANO por motivo de viagem vende com à máxima urgência alguns móveis, artigos de caça e pesca, para melhores informações telefonar para 47-4824 depois das 16 horas. 2007 89

ESTANTE com cofre meses etc. Vendo tel. 25-1247 28226 89

MAQUINA cortar frios elétrica vendo tel. 25-1247. 28225 89

VENDE-SE GE T.V. 56 portátil, maquina de escrever Smith Corona portátil 56. Churrasqueira elétrica Quick Broil 56. Artigos finos de Nylon para senhoras. Tudo novo em embalagem original telefone 46-6353 até 10 e depois 17 horas. 1001 89

VENDE-SE — Motor Penia 5.H.P. pintura da fábrica 30.000 mil Cr$ à vista o pagamento, trata-se pelo fone 52-6612. 16420 78

ITACURUSSÁ URGENTE

Vende-se um grup ogerador 3 kilowatt, marca "Winpover". Ver e tratar com LARSEN - Bar Dinamarca 2004 78

TRATOR

TD 9. Zero Hora, c/ lâmina Angledozer, pronta entrega.

Fones: 42-5897 - 52-9471 c/ ELIAS. 28206 78

RIFLE 30-30 "Winchester" modêlo 64 Deer (luxo) com luneta, 4 aumentos, completamente novo com munição — Registrado com trânsito e uma pistola 22 H. Standard — Sr. Bravo 46-2180 — Ronald Carvalho 250 — Copacabana. 16473 89

MAQUINA "Bernina", de costura, portátil, nova (último tipo) com assistência técnica permanente, chuleia prega, botões, etc. — Vende-se por preço de ocasião — Rua Felipe de Oliveira 4, apto. 216 — Edifício Túnel.

WHISKY ESCOSSEZ — Particular vende uma caixa de 12 garrafas "Johnny Walker-Red Label" — Preço Cr$ 5.500,00 — Rua Bulhões de Carvalho 171 — Não tem telefone. 20176 89

VESTIDOS DE MALHA DE LINHO — Vendem-se lindos modelos, recém-chegados de Buenos Aires, assim como blusas e casaquinhos, luvas e bolsas — Inf. telefone 57-7058. 20185 89

Achados e Perdidos

Nilton Gonçalves, industrial, residente na rua Abélia n. 320 — Ilha do Governador, perdeu uma pasta de couro, contendo documentos de seu interêsse particular. Roga-se a quem a achou entregá-la na residência acima ou telefonar para 30-1415 que será bem gratificado. 24941 61

Advogados

ADVOGADO — Oferece seus serviços profissionais ao comércio ou indústria. Advocacia cível, comercial e trabalhista. Horário a combinar. Tel. 47-3882. Dr. Paulo. 16476 62

Compra Venda de Casas Comerciais

BARBEARIA - Vende-se uma à R. Gustavo Sampaio 676 e outra à Av. Rio Branco 108. Ver no local e tratar diretamente com o proprietário. Tel. 52-6253. Sr. Mauricio. 8656 90

Animais

VENDE-SE caniche (poodle) preto, macho, com excepcional pedigree, registrado no BKC — Tratar 27-4331. 14774 63

PEQUINESES — Vende-se os últimos filhotes de pura raça tamanho miniatura, mostram-se os pais. Rua Cmte. Maurity 103 — Praça 11 de junho. 20204 63

Cachorrinho COCKER-SPANIEL prêto — Vendo fêmea com 3 meses e macho com 1 ano. Belíssimos exemplares. Rua Bolivar 80, Copacabana. Perto do Cinema Roxy 20210 63

EGUAS E POTROS

Vendo lote de 6 eguas, sendo uma ½ sangue Bretão, ótima para charrete, uma ½ sangue Inglês e quatro Campolinas, de 6 à 9 anos, por Cr$ 15.000,00; e 3 pôtros, com 22 mêses por Cr$ 6.000,00. Ver na Fazenda Lais, Estrada Presidente Dutra, Quilômetro 52, com o Sr. ELIZIO CABRAL, levando o anúncio, ou informações pelo Fone 43-0159, com o Sr. LAIS. 16414 63

MÁQUINAS EM GERAL

OFFSET

Vende-se máquina 76 x 112 — 2 côres planeta. — Preço Cr$ 1.350.000,00. Ver e tratar com o sr. ADOLPHO. — Rua Frei Caneca, 511 — Telefone: 32-4355. 64730

TRATOR TD - 14-A

0 hora. Preço tabela. 10 pagamentos, sem entrada. Telefone 52-2200. À noite 38-4892. Assembléia, 93 - s/ 1704. 13743 78

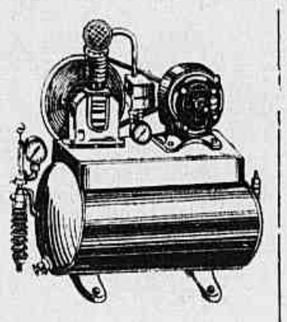

Compressores de ar para todos os fins

Casa dos Compressores Império Ltda.

Rua Beneditinos, 21, 1.º andar.

Tel. 23-5274 (8548)

BETONEIRAS RICHIER

Elétricas ou a gasolina

Carregador automático
Preços sem competidores
Entrego imediato
Facilidades de pagamento

BRACOREP

ASSISTÊNCIA!
0 Peças proprias
Pessoal especializado
Grande estoque de peças

Av. Rio Branco, 89 - 2.º andar
Fone 43-5102

ASEA
MAQUINARIO ELETRICO EM GERAL

STAL
TURBINAS A VAPOR
(65 INSTALADAS NO PAIS)

KMW
TURBINAS HIDRÁULICAS
(150 INSTALADAS NO PAIS)

ABSM
CABOS DE ALUMINIO

SKF

desde 1927, a grande fornecedora de instalações de **FÔRÇA**

MAIS DE 500 USINAS ELÉTRICAS POR NÓS INSTALADAS NO PAIS

COMPANHIA SKF DO BRASIL ROLAMENTOS

Rio de Janeiro - Av. Pres. Vargas, 290 - 11.º and. - Tel. 23-1620 - C. P. 1452
São Paulo - Rua Senador Queiroz, 96 - Tel. 36-9156 - C. P. 1745
Pôrto Alegre - Rua Dr. Barros Cassal, 68 - Tel. 6220 - C. P. 643
Belo Horizonte - Rua Curitiba, 742 - Tel. 4-5222 - C. P. 978
Recife - Av. Dantas Barreto, 324 - Tel. 9136 - C. P. 407

COMPRA E VENDA DE PRÉDIOS E TERRENOS

Centro

APTOS. — No Largo de São Francisco no Patriarca desde 360 mil, parte em prestações de 1.530 — Eng. Tito Livio vende pequenos, médios e grandes. — Av. Rio Branco 134 — 42-1769. 9411 100

APTOS. NO EX-PALACE HOTEL — Desde 500 mil, sendo 164 mil em prest. de 1.640 — Eng. TITO LIVIO vende, de frente e de fundos. Av. Rio Branco, 134 — 42-1769 e 52-7736. 9409 100

VENDO no Edifício Magnus, à Av. Beira-Mar, o apto. n.º 1.103, com 2 salas, 3 quartos, banheiro, cozinha, quarto e depend. de empregada, todas as peças amplas, frente para o mar, por Cr$ 1.500,00 — Pagamento a combinar. Tratar e combinar para mostrar à Rua São José 90, sala 2.003 — Telefone 52-3190. 14763 100

CENTRO — Av. Beira Mar — Para residência ou escritório, vendemos amplo e confortável apartamento c/grande sala, j. de inverno, 4 quartos, banheiro, cozinha e dependências de empregados. Lado da sombra. Informações e planta c/Hermann de Faria & Cia. Ltda. Tels. 52-4455 e 52-2992. 1032 100

CENTRO — Em frente a Galeria Cruzeiro - vende-se grupo de 3 salas, saleta e sanitário privativo. Preço: Cr$.... 1.500.000,00 facilitados e financiados. Inform. c|Hermann de Farias & Cia. Ltda. Tels. 52-4455 e 52-2992. 1029 100

RUA MONCORVO FILHO, 21, apto. 12 — Frente, sala, 2 quartos, banh. completo, cozinha grande, área. Pronta entrega. Cr$ 520.000,00 c| financiamento de 60%. Tratar pelo tel.: — 52-1236. 17674 100

CINELANDIA — Vende-se grupos de salas vazias com diversas medidas 30, 60 e 150 m2. para escritórios, laboratórios, consultórios, cias., etc., c| gás, edifício onde nunca faltou água, tem poços artesianos, 4 ótimos elevadores com grande capacidade de passageiros, ótima renda para alugar, pelo capital empatado; 50% financiado com 5 anos. ver rua Alcindo Guanabara n. 17|21, com porteiro, sr. Luiz, tratar com o proprietário, sr. Medeiros, tel. 42-8580 das 9 às 22 horas. 16455 100

CENTRO — Vendo no Ex-Palace Hotel, grupo de saleta e 3 salas, cozinha e banheiro. Frente andar alto esquina Av. Rio Branco e Almirante Barroso, Tratar fone 52-1725. 1022 100

CENTRO — Vende-se, base 420 contos, ótimo apartamento de n. 1820 do antigo Palace Hotel. — IVO ALENCAR, 52-3880 e 27-4374. 2017 100

Andaraí

ANDARAI — Terreno — Vendo com 13,80 x 68,20, à rua Leopoldo junto e depois do n. 113: Preço Cr$ .... 1.500.000,00 facilito 50%, a combinar. Tratar com MARIO REI. Av. Rio Branco, 137, 1.º S| 208. Tel.: 22-5536 e 47-3221. 7624 300

ANDARAI — Vendo a Rua Dona Amelia, 102-A, apartamento 203, com ótima sala, 3 bons quartos, varanda envidraçada, banheiro e cozinha — Cr$ 200.000,00 a vista e Cr$ 284.188,00 financiados pela Caixa Econômica, prestações mensais de Cr$ .... 2.671,30 — Ver no local. Tratar com Sr. Silva, na Imobiliária Lemos Ltda., à Av. Nilo Peçanha, 26 — 7.º andar, sala 701 — Tel. 42-9506. 52000 300

PARA ENTREGA DESOCUPADA - 'Otima residência em terreno de 10,00 x 40,00 situada próxima à Praça Verdun, constando de: varanda, 2 salas, 3 quartos, banheiro completo, cozinha, W. C. de empregada, garage. Preço: Cr$ 1.500.000,00. CIVIA - Trv. Ouvidor, 17 — (Sec. de Vendas 2.º and.) tel.: * 52-8166 de 8,30 às 18.00 hs. 63748 300

Botafogo

BOTAFOGO — Rua Dona Mariana, 35 — Vendemos otimos apartamentos de 2 salas, 3 quartos e dependencias com 160 m2. Cr$ 1.300.000,00, com grande facilidade de pagamento — Rudolf Karter & Cia. Ltda. Avenida Rio Branco 173, sobreloja. Telefones: 42-4635 e 22-6545. 28152 400

BOTAFOGO — Compramos terreno em Botafogo. Tratar à Rua da Assembléia, 104, 10º. andar — sala 1013. Tel: 42-3435. 65253 400

BOTAFOGO — Apto. — Rua São Clemente — Ed. Almirante Guillobel — De luxo, frente, andar alto, garage, grande j. de inverno, 3 salas, 4 qtos. 2 banheiros completos cor, grandes copa e cozinha, 2 qs. criados, etc. pintura óleo, fino gôsto, lustres cristais — Financiamento e facilidade — Armando R. Pereira — Imóveis. Tels. 22-3441 e 57-6018 29228 400

BOTAFOGO — Vendo apartamento novo e de frente, ainda não habitado, localizado no primeiro andar sôbre pilotis em Edifício recém-construido de 4 pavimentos com elevador, na continuação da R. Eduardo Guinle logo após o n.º 58, tendo: 2 amplos quartos — grande sala — banheiro completo c| box — grande cozinha com armário embutido — área de serviço c| tanque de azulejos e mármore — dependências completas de empregada — garage etc. Preço Cr$ 660 mil, sendo 30% de sinal e o saldo financiado pela Tabela Price. Ver no local acima e tratar com M. GUERRA na Av. Rio Branco, 134, s| 407, Tels. 42-6573 e 22-4368. Residência — 46-2782.

BOTAFOGO — MAGNIFICA OPORTUNIDADE — Vendemos em incorporação à rua Voluntários da Pátria, 420, ótimos apartamentos compostos de sala e quarto separados, jardim de inverno, saleta, banheiro com azulejos de côr, cozinha, área com tanque, quarto e banheiro de empregada. Preço rigorosamente de custo a partir de Cr$ 175.000,00 com Cr$ 18.000,00 de entrada e o restante facilitado durante a construção com prestações mensais a partir de Cr$ 600,00. Informações e vendas exclusivas com a IMOBILIARIA LIF LTDA. Av. N. S. Copacabana, 661-2.º andar (de frente) salas 201 E e D. Tels. 37-4635, e 57-4515. Atendemos diàriamente, inclusive aos domingos, até às 20 horas. No Centro: Rua 7 de Setembro, 66, 12.º andar, sala 1206. Tel 22-9392. 63752 400

VENDO à Rua Humaitá 229, apto. 711, com sala, 2 quartos, banheiro, cozinha e depend. p| empregada por 450 mil cruzeiros, sendo 300 mil cruzeiros à vista, o restante a combinar — Ver com o porteiro e tratar à R. São José 90, sala 2.003. Tel. 52-3190. 14762 400

BOTAFOGO — Apartamento com ótima vista para o mar, composto de saleta, sala, 2 quartos, banheiro e cozinha, área com tanque e dependências de empregada. Entrega em 6 meses. Ver à Rua Barão de Itambi, 61. Tratar com a ADMINISTRADORA WASMAN LTDA. Av. Pres. Vargas, 446 — 12º. andar, g. 1202. 65253 400

BOTAFOGO — Em início de incorporação, vendemos pequenos mas espaçosos apartamentos de sala e quarto separados, jardim de inverno, banheiro completo e cozinha. Magnificamente situado na esquina da rua Marquês de Olinda com a rua Novo Mundo em frente aos amplos jardins da Casa de Saúde dr. Eiras. Preço fixo sem reajustamento a partir de Cr$ 340.000,00 - Sinal de Cr$ 17.000,00 — Cr$ 51.000,00 facilitados e os 80 por cento restantes financiados em 80 prestações a partir de Cr$ 3.400,00 sem juros — Construção e Incorporação da EDIBRA S. A. - Vendas exclusivas: IMOBILIARIA LIF. LTDA. — Av. N. S. Copacabana 661 — 2.º andar — Grupo 201 — Tels. 37-4635 e 57-4515 - - Atendemos diàriamente inclusive aos domingos até às 20 horas. No centro — Rua 7 de Setembro 66 — 12.º andar - - Sala 1.206 — Tel. 22-9392. 5536 400

APTO. BOTAFOGO — Vendo c| quintal e jardim e mais 3 qtos. amplos de frente, grande sala c| varanda, deps. empreg., banh. em côr., coz. espaçosa. Local sossegado, no Largo dos Leões. À R. Vitório da Costa 19 ap. 103. Visite hoje mesmo. Preço base 800 mil cruzs. Sendo 400 de entrada, resto financiado. Tratar R. do Carmo 38, s| 403|4 — SERGIO CASTRO — 42-0054 e 52-9089. 1035 400

APTO. — Praia de Botafogo — Oportunidade — Vendo c| 2 salas, 2 qtos. amplos, banh., grande coz., deps. empreg. De frente. Preço 780 mil cruzs. Pag. a combinar. Tratar R. do Carmo 38, s| 403|4 — SERGIO CASTRO — 52-9089 e 42-0054. 1039 400

BOTAFOGO — Terreno Rua Voluntários da Pátria esquina de Paulo Barreto, 10 x 36, vende-se ou permuta-se por apartamentos prontos zona sul. Preço Cr$ 3.000.000,00. — Tratar tel.: 52-0568. 28261 400

Catete

CATETE — n. 44 — Vende-se apto. de frente vazio com saleta, sala, quarto (separado) cozinha, área com tanque — Ver e tratar com os proprietários no apto. 603 — ou pelo tel. 45-5614. 29118 500

CATETE - Vendemos ótimos apts. de sala, 1 ou 2 quartos, com grande facilidade de pagamento, no Edifício Lucia Maria, em construção à Rua Pedro Américo, n.º 48. Tratar à Rua da Quitanda, n.º 80, 9.º andar, na "COPARCO". Tel.: 43-8660. 12956 500

Copacabana

COPACABANA — Vende-se ótimo apartamento, com quarto, sala e kit. Ver à rua Paula Freitas, 66, apto. 907. — Tratar na EBIL - Emprêsa Brasileira de Imóveis, S. A., sito à rua Senador Dantas, 74, 12.º andar, ou pelo telefone 52-9059, das 9 às 12 e das 14 às 18 horas. 29154 700

EDIFICIO DOM SERGIO — CONSTRUTORA CANADA' S. A. único apartamento à venda, Rua Xavier da Silveira, 95, pôsto 5 - Suntuoso edifício sôbre pilotis, (recem-concluido), com ampla parte social coletiva — Parque infantil - Jardins tropicais - Amplos reservatórios d'água - Apenas dois apartamentos por andar - Elevadores com cabines de luxo - Apartamento de frente, lado da sombra (recebendo sol pela manhã) com tôdas as peças principais iluminadas diretamente, possuindo mais os seguintes detalhes e peças: Hall de entrada - Pequeno vestíbulo c. armário - 2 explendidas salas, conjugadas, 3 magníficos quartos, 2 banheiros sociais, ambos com box, azulejos em cor, louça porcelanizada, pinturas a esmalte, pisos em mosaico, etc. Sala de almôço - Ampla e confortável cozinha c. fogão de 4 bocas, exaustor, pias duplas em banca de granito preto, polido, com armários inferiores, água quente e fria, espaço para geladeira, paredes azulejadas e pintadas a óleo. Grande área de serviço arejada e bem iluminada com tanque em azulejos e marmore, local para máquina de lavar, dois quartos para criados e banheiro completo inclusive bidet c. agua quente - Explendida área, descoberta constituindo quintal de cêrca de 20m2, pavimentada em marmorite, tendo nesta um explendido quarto que serve para hospedes, costuras, adega, depósito etc., Pinturas a óleo em cores modernas. Sancas decorativas - Armários embutidos - Ferragens e metais de luxo - Tradicional acabamento "CANADA" - Diretamente no local c. Snr. Salema de 8,30 às 11,30 e de 13 às 17 horas. Outros detalhes pelo telefone: — 52-4515. Preço excepcional de: Cr$ 1.500.000,00 com Cr$ ...... 800.000,00. financiados em oito anos. 65227 700

EDIFICIO DOM BOSCO — CONSTRUTORA CANADA' S.A. Rua Dias da Rocha 60 (em frente ao Metro Copacabana). Edifício de esquina sôbre pilotis, com luxuoso e nobre play-ground — amplos reservatórios dágua. — Magnifica garagem no sub-solo. Tradicional Distinção e Confôrto dos Edifícios "DOM" - Apartamento de frente p. duas ruas. Entrada social isolada e independente — Apenas 2 apartamentos por andar - Pinturas a óleo em cores modernas. Sancas decorativas - Ferragens e metais de luxo - Tradicional acabamento CANADA' - O apartamento é constituido de: 2 salas conjugadas - 3 excelentes dormitórios, tendo um dêles, vestiário com 2 armários embutidos até o teto, 2 banheiros sociais, box separado, louça porcelanizada, azulejos em acor, pinturas a esmalte, pisos em mosaico - Cozinha com pias duplas em banca de granito polido, com água quente e fria, fogão de 4 bocas e exaustor, paredes azulejadas e pintadas a esmalte, pisos em mosaico - Quarto e banheiro para criados com entrada e elevador de serviço indepenentes - Area de serviço c. tanque em azulejos e marmore, pisos em mosaico VALOR (inclusive garagem) — Cr$ 1.350.000,00 - Parte financiada. Diretamente no local, apartamento 101 com Snr. Sebastião de 8,30 às 11 e de 13 às 16,00 horas - Ruas Dias da Rocha 60. 65228 700

TERRENO — Copacabana vendo tel. 32-6139 Sousa Dias. 2013 700

COPACABANA — Vendem-se, à partir de Cr$ 560.000,00, apartamentos de 2 quartos e sala. Pôsto 4 - Em privilegiada localização: Rua 5 de Julho, 343-347, vendem-se em construção, ótimos apartamentos de sala com varanda, 2 quartos (1 c. varanda), ampla cozinha, banheiro completo com box, área de serviço com tanque, quarto e dependencias de empregada e área para automoveis, a partir de apenas Cr$ 560.000,00 com pequeno sinal, parte facilitada durante a construção e o restante financiado. Preço fixo, sem reajustamento. Fôro remido, sólida e esmerada construção sôbre "pilotis", com "play-ground". Entrega em 18 meses. Incorporação e construção do engenheiro José Mizrahy. Informações e vendas: Hélio Aguiar - Rua México, 74, 8.º andar, sala 802 ou com José Mizrahy, Av. Nilo Peçanha, 26. Grupo 1008-1010, tels. 22-1323 e 52-6667. Informações e Vendas também no local, diàriamente até às 22 horas, inclusive aos domingos, tel. 37-2717. ..62506 700

POSTO VI - Vende-se magnífico apartamento de 230m2, c.: Saleta, living, sala jantar, jardim de inverno, copa-cozinha, galeria, dois banheiros, quatro quartos com armários embutidos e dependencias. Prédio de luxo, acabamento moderno com pilotis e garage. Ver à Rua Raul Pompéia, 99, apartamento 101. Preço dois milhões e duzentos mil cruzeiros com 80% financiados. Tratar diretamente com o construtor e incorporador Dr. Marcos, tel. 43-9990 ou à Rua Mayrink Veiga, 4, 11.º andar. 63611 700

COPACABANA — Apartamento de luxo — Rua Paula Freitas quase esquina da Av. N. S. de Copacabana, entrega imediata, andar alto, lado da sombra, de frente, edificio de primoroso acabamento, um por pavimento, com amplo hall social — 3 salões com jardim de inverno, "toilette" social — chapelaria — 3 grandes dormitórios com armários embutidos — 2 banheiros sociais de luxo (revestidos de mármore importado) — copa — cozinha — 2 quartos de empregados com banheiro — área de serviço com 2 tanques — garage. Não deixe de ver êste apartamento! — Pagamento com facilidades e financiamento. Informações e visitas com Paulo Pestana de Aguiar — Av. Almirante Barroso, 91 — salas 414-416 — Telefone: 42-6297. 64007 700

COPACABANA — Apartamentos de frente, localização privilegiada, em centro de grande terreno, arquitetura moderna, formando belíssimo conjunto, indevassável, composto de ótima sala e 2 quartos, com armários embutidos, copa, cozinha, banheiro com box, grande área de serviço com 2 tanques, quarto e banheiro de empregada com box. Rua Barão da Tôrre, 42 (Praça Gen. Osório), pertíssimo das praias de Ipanema, Arpoador e Pôsto 6. Entrada de Cr$ 62.000,00 e o restante financiado e facilitado. Também apartamentos de três quartos, sala e vestíbulo, com Cr$ ... 86.000,00 de entrada. Informações e vendas exclusivas com EMACO, Ltda., Rua da Assembléia, 51 — S/loja — Grupo 201 — Tels. 42-8205 e 42-5531. 63948 700

COPACABANA - Grande apartamento - Posto 6. Vendemos para entrega imediata um magnífico apartamento, com 4 quartos, 2 salas, 2 banheiros e as demais dependencias por Cr$ 1.800.000,00 com parte facilitada e parte financiada. Tratar com a Administradora Waisman Ltda., Av. Pres. Vargas, 446 - 12º andar, s/ 1.202.

COPACABANA - POSTO 6 - Vendemos magnifico apartamento em andar alto, com 3 quartos, 2 salas e demais dependencias. Entrega em 6 mêses. Preço: Cr$ 1.000.000,00 com parte facilitada e o restante financiado. Tratar na Administradora Waisman Ltda. Av. Pres. Vargas, 446 - 12º andar, g. 1.202.

COPACABANA - Pronta entrega - Vendemos no posto 2, amplo apartamento para pronta entrega, com 3 quartos, 2 salas, demais dependencias e garagem, O apartamento tem 2 banheiros. Preço: Cr$ 1.300.000,00 com parte facilitada e parte com financiamento. Tratar com a administradora Waisman Ltda. Av. Pres. Vargas, 446 - 12º andar, g. 1.202.

COPACABANA - Compra-se terreno em Copacabana. Ofertas para Rua da Assembléia, 104, 10º andar, sala 1.013. Tel. 42-3435. 65250 700

PARA PRONTA ENTREGA — 'Otimo apartamento de frente, (no 12.º andar), situado no Pôsto 4, à Av. N. S. de Copacabana, constando de: 1 ampla sala c. varanda, 4 quartos, banheiro completo c. box, cozinha quarto e dep. de empregada, garage. Preço: Cr$ 1.200.000,00 c. Cr$ 500.000,00 financiado em 10 anos. CIVIA - Trv. Ouvidor, 17, (Sec. de Vendas 2.º and.) tel.: * 52-8166 de 8,30 às 18,00 hs.

PARA PRONTA ENTREGA — (70% FINANCIADO EM 9 ANOS JUROS DE 8%) - Apartamento térreo, situado à Rua Saint Roman, constando de: 1 sala, varanda, 2 quartos, banheiro completo c. box, cozinha, quarto e dep. de empregada. Preço: Cr$. 450.000,00 c. 70% financiado em 10 anos PARA ASSOCIADOS DO I. A. P. C. CIVIA - Trv. Ouvidor, 17 - (Sec. de Vendas 2.º and. tel. * 52-8166, de 8,30 às 18,00 hs.

LOJA PARA ENTREGA VAGA - 'A Rua Duvivier, próxima à Av. Atlântica, ótima Loja, com cêrca de 300,00 m2. e com sanitários. Preços: Cr$ .... 7.500.000,00 c. parte financiada em 5 anos. CIVIA — Trav. Ouvidor, 17 - (Sec. de Vendas 2.º and. tel. * 52-8166, de 8,30 às 18,00 hs. 63745 700

R. DOMINGOS FERREIRA — Vendem-se magnificamente situados vista para Avenida Atlântica apartamentos prontos no n.º 32 desta rua. Sala envidr. 3 qts., b., garagem e play-ground. Preços desde Cr$ 950 mil e Cr$. 700 mil. Tratar diretamente com o proprietário dr. Marcos. Tel.: 23-4362. Rua Mayrink Veiga, 4. 700 700

COPACABANA — Pôsto 6 — Apartamentos de luxo e sala, quarto conjugados e separados, banheiro e cozinha. Prontos com "habite-se". Sinal de 10%; parte facilitada em 2 anos, e 40% financiados em 15 anos. A partir de 370 mil cruzeiros. — Ver à rua Antônio Parreiras, 51, e tratar com ELIAS, à av. Rio Branco, 151, sobreloja, s/ 203. Fone 52-8926. 8628 700

VENDEMOS à R. Sá Ferreira, ótimo apart. 2º pav. frente, c| 2 salas, 3 qts., 2 banhs. sociais, dep. criados e garagem, Totalmente pintado de novo. — ALCIDES DE MORAES & CIA. LTD. — Av. R. Branco, 128 — 16º s| 1601 — 32-5104 e 22-0504. 28249 700

COPACABANA — Vende-se urgente, p| preço de ocasião, apt. de frente p| o Lido e vista linda para Av. Atlântica no edifício Lord Nelson, com sala, j. de inverno, 3 quartos, banheiro completo com box, copa-cozinha, dep. de empregada, área com tanque e garage. Preço Cr$ 1.100.000,00. — Tratar com WALDEMAR DONATO, rua Rodrigo Silva, 18 — S| 504, Tel.: 52-2458. 28256 700

COPACABANA — Vende-se apto. em final de construção com sala e quarto separados, banheiro, cozinha, área com tanque e box de geladeira. Andar alto — Preço Cr$ 450 mil, sendo 120 mil de entrada, 85 mil nas chaves, 7 prest. de 5 mil e o restante financiado. — Tratar com Waldemar Donato, rua Rodrigo Silva 18, s| 504 — Tel. 52-2458. 28255 700

COPACABANA — Vendemos em prédio recém-construido, para entrega imediata, apartamento de frente, no Pôsto 5, com sala quarto, armário embutido, banheiro completo, cozinha dependências de empregada e área com tanque — Preço Cr$ 430.000,00 com entrada de Cr$ 150.000,00 e .... Cr$ 280.000,00 financiados em 8 anos — Tratar na IMOBILIARIA LIF LTDA. Av. N. S. Copacabana 661 — 2º andar — Gr. 201 — Tels.: 37-4635 e 57-4515. Atendemos diàriamente, inclusive aos domingos, até às 20 horas — No centro: Rua 7 de Setembro 66 — 12º andar — S| 1206 — Tel.: 22-9392 17653 700

APS. COPACABANA — Vendo aps. de qto. e sala separada, banh. e Kit. à R. Joaquim Nabuco 185. Preço 350 mil cruzs. Sendo 50 de entrada e o restante em prestações de Cr$ 4.304,10 aps. 704, 705 e 706. Tratar R. do Carmo 38, s| 403|4. — SERGIO CASTRO — 42-0054 e 52-9089. 1038 700

COPACABANA — Vendo, vazio, à R. Siqueira Campos 18 apto. 312, com sala e quarto conj., banheiro e pequena cozinha. Preço 290 facilitados. Tel. 57-1759. 16409 700

COPACABANA — Pôsto 2, vende-se magnifico apto. novo, pronta entrega, no lindo Ed. Duque de Wellington, rua Barata Ribeiro 47 (esquina Belfort Roxo) apto. 701. com 3 amplas salas, 3 quartos (todos de frente) 2 banhs. sociais, dep. compl. e garagem. Preço Cr$ 1.700.000 com 50% financiado. Chaves com o porteiro Sr. João o dia todo, ou Tel. ...... 57-4709 depois das 17 horas. 17595 700

VENDEMOS à rua Sá Ferreira, magnífico apto., frente, 2.º pav., com 2 salas, 3 quartos, 2 banheiros sociais, copa, cozinha, dependencias criados e garagem — Todo pintado de novo — Alcides de Moraes e Cia. Ltda — Av. Rio Branco 128, 16. andar, sala 1.601. 62359 700

EDIFICIO DOM ARMANDO — Construtora Candá S. A. — Distinção absoluta - Conforto máximo - Acabamento excepcional de super-luxo - Aproveite esta rara oportunidade - 130 metros quadrados por apenas Cr$ .... 1.250.000,00 inclusive garagem. — Junto à praia mais elegante do Rio, Arpoador - Apartamento de frente com iluminação direta - Luxuosos armários embutidos - Pintura total a óleo em tôdas as peças - Sancas decorativas, em tôdas as peças - Copa, Cozinha e sala de almôço azulejadas em 2 côres, até os tetos - 2 Banheiros sociais - Dormitórios amplos e arejados — Grande living com todo o piso em marmore estrangeiro de 2 côres - Espléndida e espaçosa área de serviço com as paredes azulejadas - Ferragens, metais, persinas de alto luxo - Louças porcelanizadas - Bom quarto de empregada com banheiro com bidet e água quente e fria — Pias duplas na cozinha. Realmente um espléndido apartamento para família de muito bom gôsto, 2 salas, 2 grandes dormitórios, 2 banheiros, sala de almôço, copa cozinha. 'Area de serviço, quarto e banheiro de empregada - Entradas independentes. Pagamento facilitado e financiado - Diretamente no local apto. 101 com Oliveira — Rua Joaquim Nabuco, 177-179. 700

EDIFICIO DOM ARMANDO — Construtora Candá S. A. — No mais "chic" e aristocrático ponto de Copacabana (entre a praia do Arpoador e Pôsto 6) - Rua Joaquim Nabuco, 177-179 - Local 100% residencial - Distinção e confôrto. Edifício com ampla e suntosa entrada, play - ground com parque infantil — Espaçosa garage no subsolo, saída, entrada e manobra fácil. Amplos reservatórios dágua — Apenas 2 apartamentos por andar em cada lado. Apartamento de frente com tôdas as peças principais iluminadas diretamente, constituido de: 2 magnificas salas — Passagem com armário rouparia. 3 espléndidos dormitórios com armários embutidos forrados e ponto de calefação — 2 banheiros sociais, box, azulejos em côr, louça porcelanizada, pinturas a esmalte, pisos em mosaicos, etc. Saleta de almôço, paredes azulejadas, piso em mosaico. Magnífica cozinha com fogão de 4 bôcas e exaustor, pias duplas em banca de granito polido, paredes azulejadas, pintura a esmalte, piso em mosaico - 'Otima área de serviço com tanque em azulejos e mármore, paredes azulejadas, pisos em mosaico. Pinturas a óleo em côres modernas sancas decorativas em tôdas as peças - Venezianas em duro-aluminio. Ferragens e metais de luxo. Tradicional acabamento "Canad". Valor (inclusive garagem) Cr$ 1.600.000,00 parte facilitada e parte financiada - Detalhes informes no local com o sr. Oliveira Navarro, Rua Joaquim Nabuco, 177-179, Ap. 701, de 8,30 às 11 e de 13 às 16 horas. — Nota: Possuimos no mesmo edifício um excepcional apartamento com 2 quartos, 2 salas, sala de almôço, 2 banheiros, etc., com 130m2, por Cr$ 1.250.000,00. 64264 700

APTOS. COPACABANA — More imediatamente c| apenas 70 mil cruzs. de entrada. Vendo últimos aptos. de qto. e sala conj., banh. e Kit no edif. Rio Largo. Sito R. Princesa Isabel, esquina Viveiros de Castro. aptos. 801, 817, 917, 1001|18, 1101, 1201|17. — Chaves c| o porteiro Avelino. Tratar R. do Carmo 38, s| 403|4. SERGIO CASTRO — 42-0054 e 52-9089. 1033 700

AP. COPACABANA — More imediatamente por apenas 50 mil cruzs. de entrada. Vendo ap. c| qto. e sala, Kit., banh. De frente. Entrega imediata. Apenas 50 mil de entrada, resto financiado a Cr$ 4.304,10. Sito R. Joaquim Nabuco 189, ap. 502. Chaves c| o porteiro. Tratar R. do Carmo 38, s| 403|4. SERGIO CASTRO — 52-9089 e 42-0054. 1036 700

COPACABANA — POSTO 6 — Vendo apto. hall, living, jardim de inverno, 2 ótimos quartos, banheiro, grande cozinha, quarto e banheiro de empregada, área com tanque, edificio de 6 pavimentos com 2 elevadores. Rua Antônio Parreiras, Pagamento a combinar. — Tratar telefones 42-2454 e 32-4892. 16447 700

COPACABANA — Vende-se, base 1.900 contos, com 900 contos em 18 anos, ótimo apto., na rua Souza Lima, 1 por andar, 3º. pavto. com varanda envidraçada, salão com 41m2, 4 quartos com armários embutidos, 2 banheiros, copa-cozinha, garage, 2 quartos empregados e dependências. IVO ALENCAR, 52-3880 e 27-4374. 2018 700

APTO. COPACABANA LIDO. Vende-se grande apto. com saleta, salão, 3 quartos, banheiros em côr copa-cozinha. Preço Cr$ 1.200.000 com 200.000,00, de entrada e 1 milhão em 15 anos. Tratar Tel. 27-5113. 17607 700

NA FAMOSA PRAÇA — Apartamentos de alta classe sòmente um por andar. Duas salas e varanda de mármore na frente, 3 quartos indevassáveis dando para a mata, 2 banheiros sociais, copa e cozinha com azulejos até o teto, pintura a óleo geral, fixo taco, bancas de mármore Carrara e tudo assim. Ver e tratar à praça Eugenio Jardim 10. 16474 700

COPACABANA — Vendemos no edifício Premier, rua Barata Ribeiro n.º 63, apartamentos recém-terminados, com vestibulo, saleta, sala e j. de inverno, 3 grandes quartos, 2 banheiros sociais, cozinha, área c/tanque e dependências de empregados. Informações e plantas c/Hermann de Farias & Cia. Ltda. Tels. 52-4455 e 52-2992. 1031 700

COPACABANA — Vendemos a Av. N. S. de Copacabana n.º 363, apartamento c/ sala, 3 quartos (2 conjugados), banheiro, cozinha e dependências de empregados. Informações c/Hermann de Farias & Cia. Ltda. Tels. .. 52-4455 e 52-2992. 1030 700

APARTAMENTO NA ESQUINA DA AV. ATLANTICA — Vendo à rua Paula Freitas n.º 19, apto. 1.106, no 11.º andar, em prédio recém-construido, sob pilotis, com 1 sala, 2 quartos, banheiro social, cozinha, área de serviço com tanque, banheiro e quarto para empregada, com 150 mil cruzeiros de sinal, 112 mil cruzeiros dentro de 20 dias no "habite-se", e o resto, parte financiada e parte facilitada. Ver só na parte da manhã. Tel. do proprietário, 57-7058. 16445 700

COPACABANA — Barata Ribeiro, 90 — Ed. Senador Leite e Oiticica — Vendem-se apartamentos de: sala, quarto (separados), quarto de banho completo e pequena cozinha à partir de Cr$ 275 mil — Vendas com os Incorporadores Adures S/A Indústria e Comércio — Av. Pres. Vargas, 290 — S/710. Tels.: 23-1077 e .. 52-0820 — Sr. Simões. 2047 700

RUA CONSTANTE RAMOS — Vendo ótimo apto. de frente lado da sombra, com 1 sala, saleta, j. de inv. 2 quartos grandes, banheiro completo com box, cozinha, dep. de emp. e garage — Inf. 42-6219 das 13 às 15 horas com Tavares ou à noite 57-8329 com o sr. Viturio. 26153 700

AV. PRADO JR. 165 — Vendo três aptos. novos de frente, lado da sombra (301, 502 e 1001) com 1 salão de 46 m2., 3 quartos, 2 banheiros sociais dep. de emp. e garage — Area construida 170 m2. Preço Cr$ 1.300.000,00 com parte facilitada e parte financiada. Ver no local com o zelador sr. ADONIS e tratar com TAVARES — 42-6219 das 13 às 15 horas ou 48-1895 a noite. 26154 700

APARTAMENTOS PRONTOS — Vendemos no Edifício Londers, à rua Siqueira Campos, 138, apartamentos de saleta, ampla sala (17m2), quarto separado, banheiro completo, cozinha com fogão de 4 bôcas, armários embutidos, varanda de serviço com tanque e banheiro de empregada, desde Cr$ 400.000,00 com EXCEPCIONAIS CONDIÇÕES DE PAGAMENTO: 5% de sinal, cêrca 50% financiados em 10 anos pela EQUITATIVA e o restante a combinar. Agua em abundância. Tratar no local com o proprietário diàriamente inclusive domingos e feriados, das 9 às 19 horas. 18817 700

LIDO — Vendem-se dois magníficos e amplos apartamentos prontos de dois por andar em edifício de luxo com pilotis e garagem, constando de duas salas, 3 quartos, dois banheiros e tôdas as dependências. Preços Cr$ .... 1.150.000,00 e Cr$ 1.230.000,00 com 60 por cento financiados. — Ver a Avenida Prado Jr. 165 e tratar com o proprietário e construtor Dr. Marcos pelo tel.: .. 43-9990 ou a R. Mayrink Veiga, 4. 60946 700

EDIFICIO YANKEE — Av. Copacabana 750. Em frente ao Cine Metro — Vendem-se os ultimos apartamentos de quarto e sala separados e quarto e sala conjugados para fins comerciais e residenciais. Preços: Cr$ 225.000,00 com 10% de sinal. Obra adiantada. Tratar diretamente com o incorporador J. M. SORAGGI — Av. Nilo Peçanha, 155, sala 427 — 4.º andar — Tels. 42-2027 — 52-3254. 58473 700

COPACABANA — Pôsto 4 — Com linda vista para o mar e a poucos metros da praia, vendo, apto, com 4 quartos, 2 salões, 2 banheiros sociais — 2 quartos empregada, garage e as demais dependencias completas — Novo, com habite-se. Para visitas é favor telefonar e terei prazer em acompanhar ao local — Tel. 52-6213 e 32-3635 com o sr. Aragão — Preço Cr$ 2.500.000,00 em prazo de 2 anos a combinar.

COPACABANA — Pôsto 4 — Vendo p| pronta entrega, apto. c| 2 quartos, varanda, jardim, de inverno, banheiro completo com box, cozinha, dependencias de empregada e garage — Novo ainda não habitado. Tem 92m2. de área — Ver a Rua Edmundo Lins, 28 apto. 302 com o porteiro sr. Brito — (Esta rua é a primeira paralela a Barata Ribeiro, para quem sobe Figueiredo Magalhães) — Tratar com o Construtor Rodolpho de Paoli. Av. Rio Branco 151 — grupo 1612 — Tel. 52-6213 e 32-3635.

COPACABANA — Pronta entrega — 3 quartos, sala, banheiro completo, cozinha e demais dependencias inclusive garage — De frente — Ver com o porteiro — à Av. N. S. de Copacabana — 1181 apto. 1.204 — Tratar com dr. RAUL DE PAOLI — Av. Rio Branco 151 — grupo 1612 tel. 52-6213. 62866 700

COPACABANA — Vendo apto. de frente, em final de construção, c| saleta, sala, 2 quartos, cozinha, banheiro com box, área de serviço c| tanque e banheiro de empregada. Preço 512 mil cruzeiros com financiamento e facilidades — Tratar com JUVENCIO BARRETO JR. — Rodrigo Silva, 18 — 10º andar, grupo 1.005 Tel. 22-7226. 24106 700

COPACABANA — Construção iniciada, Rua Barata Ribeiro, 160. Apartamentos da sala e quarto separados, jardim de inverno, banheiro e cozinha, quarto e banheiro de empregada; área com tanque. Preços fixos, a partir de 450 mil cruzeiros; sinal de 5%. Entrega em 30 meses. — Plantas, vendas: ELIAS BICHARA, av. Rio Branco, 151, sobreloja, sala 203. Fone 52-8926. 24147 700

COPACABANA — Vendo lindo apartamento novo e pronto para ser habitado, de fino acabamento, à Av. Copacabana 820, apt. 303 (4 por andar) com quarto e sala, vestibulo, cozinha ampla, banheiro e varanda - Preço Cr$ 350.000,00 - Tratar com o dono. Tel. 43-4055. 23096 700

COPACABANA — Compram-se apartamentos desocupados ou com aluguel atualizado. Sala, dois quartos, dependências. Situados Flamengo ou Copacabana, postos 4 e 6. — Diretamente com proprietário. Pagamento à vista. Ofertas por escrito para rua Quitanda, 20, sala 408. 25238 700

AV. ATLANTICA 2516 — Vendemos, no magestoso Ed. Sevilha, o apto. 204, de fundos, para residência, emprego de capital ou renda, composto de 2 salas conjugadas, 3 quartos, banheiro social, copa-cozinha, quarto e dependencia de empregada, área de serviço e garage. Preço: — Cr$ 950.000,00, sendo Cr$ ...... 300.000,00 à vista e Cr$ ...... 650.000,00 financiados entre 5 e 6 anos T. P. Ver com o porteiro Snr. Milton e tratar com Construtora Santa Clara Lrda., Rua São José, 50, 9.º andar. — tel. 52-1596. 28168 700

COPACABANA — Sá Ferreira, 228 - Vende-se apto de frente, em final de const., quarto e sala, sep. por 360 mil crs. Tel. 57-3093. 2600 700

COPACABANA — Apartamento, pronta entrega, vendemos, com sala de 17 ms.2, 2 quartos, banheiro, cozinha, 2 varandas e w.c. de empregada. Entrada de Cr$ 180.000,00 à vista ou combinar e o sado em prestações mensais de Cr$ 4.440,00. Ver na rua Siqueira Campos, 164, apto. 403. — Tratar à rua do Catete n.º 248, com a CONSTRUTORA SILVA CARDOSO. LTDA., tel. 25-0695. 8668 700

AV. N. S. DE COPACABANA — Vende-se em espléndido local no Pôsto 2, um apartamento de quarto e sala conjugados, jardim de inverno, banheiro completo e Kit, por Cr$ .. 315.000,00 com as seguintes facilidades: Cr$ 65.000,00 de entrada, ... 10.000,00 em julho, 10.000,00 em jan. de 57, 55.000,00 em 20 prestações de 3.000,00; (está alugado por 3.000,00 — inquilino pontual zeloso e com garantia). O saldo financiado pela tabela price: apenas Cr$ 2.154,70 por mes. Tratar com o proprietário à Rua Evaristo da Veiga 35, ap. 1012 (10º. andar) das 18 às 20 horas diàriamente, mesmo sab. e domingo. (Ed. da Exposição Senador). 6885 700

ATENÇÃO — Rodolpho de Paoli, vende em inicio de construção magnificos apartamentos de jardim de inverno, sala e quarto separados, banheiro completo, toilete independente, cozinha ampla com fogão de 4 bocas e lugar para geladeira, área de serviço com tanque, quarto de empregada espaçoso e WC — Prédio sôbre pilotis com magnifico hall de entrada ajardinado tendo entrada de serviço independente, materiais de primeira qualidade — Foi estudado para oferecer confôrto aos moradores — Preço fixo sem reajustamento — Construção da Construtora Predial De Paoli Ltda. — Sinal de 24.000 — 36 pagamentos mensais sem juros de 4.000 — 132.000 em 4 parcelas a combinar durante a obra e 180.000 financiados após a entrega das chaves, em prestações muito inferiores ao aluguel — Analize estas ótimas condições de pagamento e venha verificar o magnifico negócio que lhe estamos oferecendo, vendo as plantas e maquete dêstes aptos. — Localização excepcional — Rua Barata Ribeiro 160, quase em frente à rua Duvivier — Tratar diretamente, Av. Rio Branco, 151, grupo 1612 — Telefone: 52-6213 e 32-3635. 62865 700

COPACABANA — Incorporação — R. Djalma Ulrich, 219 — Construção Iniciada — Vendemos apto. com 1 sala, 2 quartos, banheiro, cozinha, quarto com banheiro de empregados e área de serviço com tanque — Preço a partir de Cr$ 500.000,00 com grande financiamento — Diretamente com os Construtores e Incorporadores — URBANIZADORA CENTRAL LTDA. — Av. Pres. Vargas, 529 — S. 309 — Tel. 43-8539. 18749 700

APTOS. DE LUXO na Av. Atlantica Conselheiro Lafayete, Ministro Viveiros de Castro, etc. — Eng. TITO LIVIO vende, preços razoaveis, pagamento facilitado — Av. Rio Branco, 134 — 42-1769 — Aceito imoveis para venda. 26151 700

AVENIDA ATLANTICA — LIDO — Edifício Nelson em final de construção — Vendemos apartamento de 1 sala de 4m x 3,50m, com jardim de inverno de 2m x 1,80m; quarto de 5 x 3m; outro 5 x 4m; mais um de 5 x 3m; banheiro social; cozinha de 4 x 2m; copa; area de serviço e dependencias para empregada. 11.º pavimento. Cr$ 1.350.000,00 com facilidade no pagamento. Podendo-se vender tambem outro igual ao lado. Rudolf Karter & Cia. Ltda. Avenida Rio Branco 173, sobreloja, Telefones 42-4635 e 22-6545. Em frente à Galeria Cruzeiro. 7801 700

AVENIDA ATLANTICA — Vende-se otimo apartamento com cerca de .. 200 m2, peças amplas, 2 banheiros sociais, 2 quartos de empregada, garagem — Telefone 43-8578. 18803 700

VENDE-SE um apartamento de 3 quartos, 2 salas e dependencias de criada à Rua Felipe de Oliveira n.º 30, com 30 por cento de financiamento — Chaves com o porteiro. Telefone 43-2844 com D. Estalia. 8660 700

AVENIDA ATLANTICA - POSTO 2 (Praça do Lido). Vendo nesse magestoso conjunto da PREDIAL CORCOVADO S. A., construção sôbre pilotis, apartamentos de 3, 4, e 5 quartos 1, 2, e 3 salões, acabamento de luxo, para entrega em 60 dias. Preços à partir de Cr$ .... 1.100.000,00, com 50% financiados em 5 anos, T. P. e o restante facilitados. Tratar pelo tel. 52-9637, com o Sr. Carlos. 7813 700

UM APART. POR ANDAR! Em edif. Novo, s| pilotis, vendo confortável, vazio, c| peças amplas e mt. claras: hall, 3 bons qts. com arms. embuts., 2 salas c| Sancas, 2 banhs., boa copa, ótima coz. c| magnifs. arms., confortável área serv. c| 2 qts. c| arms. e WC. emp, garage (nos pilotis). Preço: 1.700.000 Cr$ c| financ. Inf. à Rua Raimundo Correia 9. Tel.: — 57-5771, 57-6573, 57-7786 c| sr. CARVALHO ROCHA. 20206 700

AV. ATLANTICA — Pôsto 6 — Vende-se apartamento de frente, de sólida construção, com saleta, sala, 3 quartos, banheiro em côr, cozinha, área, quarto e banheiro de empregada tem 4 janelas e 1 varanda para Av. Atlântica e 2 grandes janelas para rua lateral. Armários embutidos nos 4 quartos. Preço Cr$ 300 mil em hipoteca da Caixa Econômica, tabela Price 800 mil a vista e 500 mil a combinar. Trata-se exclusivamente com o proprietário. Tel.: 27-2371. 20178 700

COPACABANA — Casa de Vila — Vende-se ótima casa em pequena vila de quatro casas com 4 quartos, 2 salas, escritório e demais dependências. Pode ser vista pela manhã. — Telefone 37-6341. 20174 700

AVENIDA ATLANTICA — Vendemos no Leme, Edifício "Terra Mar e Ar", em final de construção, grande apartamento de esquina, 10.º pavimento, n.º 1.001. Entrada pela rua Aurelino Leal n.º 7. Vestibulo, 2 salas, jardim de inverno, 4 quartos (armários), banheiro toilette, cozinha, área quarto e W.C. criados e garagem. Cr$ 2.000.000,00 com facilidade. IMOBILIARIA LEMOS LTDA., Av. Nilo Peçanha, 26 sala 702 telefone: 22-2483 e 42-9506.

COPACABANA — Av. Atlântica, 4134 — Vendemos ao preço do custo, apartamento no Pôsto 6, construção iniciada. Oportunidade para pagar a quota de terreno e construir a sua custa uma residência excepcional, por administração, sem lucro de incorporador, 3.º pavimento, único disponível. Cr$ 1.100.000,00 da construção em pagamentos mensais durante 22 meses. Quota de terreno, à vista, Cr$ 1.000.000,00. Tratar na IMOBILIARIA LEMOS LTDA., à Av. Nilo Peçanha, 26, sala 702. Tels.: 22-2483 e 42-9506.

COPACABANA — Apartamento — Vendemos de excelente construção sôbre pilotis, Ed. Dona Fátima, à esquina de Barata Ribeiro com República do Perú, ap. 404, de frente para Rua Barata Ribeiro, com 2 salas, 4 quartos com armários embutidos, 2 banheiros sociais, copa, cozinha, quarto e W. C. de criados e garagem. Ocupação imediata. Preço .. Cr$ 1.350.000,00. Informações e visitas com o Sr. Freire na IMOBILIARIA LEMOS LTDA., à Av. Nilo Peçanha, 26, sala 702, Tels.: 22-2483 e 42-9506. 64311 700

APTOS. COPACABANA — Pôsto 6. Vendo, prontos para ocupar e novos. O 8.º pav. do Edif. à rua Sá Ferreira 152, constando de 4 ótimos aptos. de sala, var., 3 qts., coz., banh. c/box, garage, dep. completas. Otima construção e iluminação. Visitem c/porteiro. Preço total Cr$ 3.000.000,00 a vista. Diret. c/MALAQUIAS ROCHA r. 7 de Setembro 65 s/21, T. 42-0279. 62357 700

COPACABANA — RARA OPORTUNIDADE — Vendemos excelentes apartamentos na Rua Domingos Ferreira, Pôsto 4 próximo à Praia, novos, prontos, entrega imediata, com sala, quarto (peças amplas), banheiro completo e cozinha com lugar para geladeira — Acabamento primoroso com tacos de parquet paulista — Preço Cr$ 320.000,00 com Cr$ ...... 50.000,00 de sinal — Cr$ 70.000,00 na escritura e o restante financiado. — Tratar na IMOBILIARIA LIF LTDA. Av. N. S. de Copacabana 661 — 2.º andar Grupo 201 — Tels. 37-4635 e 57-4515 — Atendemos diariamente, inclusive aos domingos, até às 20 horas — No centro — Rua 7 de Setembro 66 — 12.º andar sala 1206 — Tel. 22-9392. 62363 700

COPACABANA — RARA OPORTUNIDADE — Vendemos ótimos apartamentos no Pôsto 6, em rua transversal à Praia, com boa vista, de frente, com quarto, sala, banheiro e cozinha. Prédio em final de construção, para ser entregue breve — Preço e condições de rara oportunidade: de Cr$ 170.000,00 a Cr$ .... 250.000,00 com peq. entrada e o restante diretamente financ. em 10 anos. Tratar diretamente com os proprietários na Imobiliária LIF, LTDA. — Av. N. S. Copacabana, 661 — 2º andar — Grupo 201 — Tels.: 37-4635 e 57-4515. Atendemos diariamente, inclusive aos domingos até às 20 horas. No centro: rua 7 de Setembro 66 — 12º. andar, sala 1206 — Tel. .. 22-9392. 6894 700

COPACABANA — Oportunidade — Vendemos apartamento novo, de frente, pronta entrega, com vestibulo, sala com varanda, quarto, banheiro completo com box e Kitchnete. — Preço Cr$ 380.000,00 com sinal de Cr$ 200.000,00, parte facilitada em 2 anos e o restante financiado em 5 anos — Tratar na IMOBILIARIA LIF, LTDA. — Av. N. S. Copacabana, 661 — 2.º andar — Grupo 201 — Tels. 37-4635 e 57-4515 — Atendemos diariamente, inclusive aos domingos, até às 20 horas. No centro: Rua 7 de Setembro 66 — 12.º andar — Sala .. 1206 — Tels. 22-9392. 26167 700

AP. COPACABANA — Acabamento de luxo — Vendo c| 2 amplos qtos., j. inverno, varanda, banh. em côr, coz. ampla, deps. empreg. e área c| tanque. Novo, primeira locação. Entrega imediata. Sito R. Barata Ribeiro 531, Preços a partir de 650 mil cruzs. Entrada 350 mil. Ver no local c| o porteiro Moacir. Tratar R. do Carmo 38, s| 403|4. — SERGIO CASTRO — 52-9089 e 42-0054. 1037 700

APTOS. COPACABANA — Vendo, alto luxo, c| 2 grandes salas, 3 amplos qtos., armários embutidos, 2 banheiros sociais de mármore, 2 copas, ampla cozinha, deps. empreg. Garage. Pintado a óleo Cr$ 1.600.000,00. Sendo 450 mil de entrada resto a combinar. Sito R. Joaquim Nabuco e Conselheiro Lafaiete ambos no pôsto 6. Tratar R. do Carmo 38, s| 403|4. SERGIO CASTRO — Tels.: 52-9089 e 42-0054. 1040 700

LOJA — Av. Copacabana, Pôsto 2. Vende-se com 6 de frente por 25 de fundos sem colunas com 70% financiados em longo prazo. Ver Av. Cop. 115 e tratar 27-5113. 17606 700

COPACABANA — Vendo apto. de luxo com grande living, sala de jantar, jardim de inverno, em mármore estrangeiro com bar, saleta em mármore, 3 quartos, cozinha americana, dependências de empregada e garage — Agua quente central. Todo pintado a óleo, sancas, armários embutidos, decoração Leandro Martins — Preço Cr$ 1.500.000,00, sendo 800 mil a vista — 145 mil financiados pela Caixa Econômica e 555.000,00 financiados pelo proprietário ou a combinar. Tratar Fone 22-9543. 1025 700

Flamengo

LARANJEIRAS — Compre com apenas 3 mil cruzeiros mensais, sem entrada inicial, seu apartamento de sala, quarto, banheiro e kitchenette, no majestoso "Parque Residencial Laranjeiras", à Rua das Laranjeiras, 336, construção já iniciada de Severo e Villares. O conjunto residencial é dotado de lojas, mercadinho, restaurante, drugstore, play-ground e grande parque de 36 mil mts. 2. Todos os apartamentos são de frente e iguais sendo o preço um só para todos os andares. Ver um apartamento pronto no local. BOLSA DE IMOVEIS. Av. Rio Branco, 128, 1.º andar (esq. de 7 de Setembro). 11927 900

FLAMENGO — Vendo à rua São Salvador, magnifico apto., de frente, 5.º andar, tendo saleta, amplo living, grande varanda, 3 amplos quartos, dependencias gerais e de empregada — Preço unico: Cr$ 850.000,00 — Financio 50 por cento — Infs. com John R. Amaral Schaeffer — Rua Senador Dantas 118, sala 916 — Telefone 42-8303. 15275 900

PRAIA DO FLAMENGO, 82 — Vende-se em majestoso prédio, apto. de fundos c/ 140 ms.2, 2 salas, 3 quartos (1 c/ terraço), copa, cozinha, amplo banh., dep. empregada c/ terraço, garagem. Cr$ 1.200.000,00 c/ financiamento. — ADMINISTRADORA NACIONAL, av. Pres. Ant. Carlos, 615 2.º pav. Tel. 32-1236. 17677 900

VENDE-SE apartamento financiado, na Av. Rui Barbosa c| 4 qtos., 3 salas, 2 banheiros sociais, rouparia, 2 qtos. de empregados demais dependencias. Preço Cr$ 2.100.000,00. Trate com Octavio Filho 22-1900. 24244 900

FLAMENGO — Em magnífico edifício sobre pilotis, lago e jardins, em inicio de construção na rua S. Salvador 28, vendemos os últimos apartamentos com vestibulo, sala, jardim de inverno, quarto separado, banheiro completo, cozinha com fogão de 4 bocas, area de serviço com tanque, dois grandes armarios embutidos e garage. Localização privilegiada, junto a Praça José de Alencar. Preços fixos, sem qualquer reajustamento, desde 322 mil cruzeiros, com pagamento suave. Foro remido. Prazo de entrega: 24 meses. Detalhes, plantas e especificação com a proprietaria, construtora e incorporadora, CIA. C O C I B R A — Av. Rio Branco 257 — sôbreloja 201. 42-4066. (41084) 900

FLAMENGO — (Otima oportunidade) — Luxuoso apartamento para entrega imediata, vende-se magnifico, de frente, em edifício novo, junto à praia, andar elevado, composto de espléndida sala, 3 ótimos dormitórios com luxuosos armários embutidos e demais dependências, inclusive de empregada. O apartamento é todo pintado a óleo, com decoração ultramoderna, luz indireta e atapetado. Preço Cr$ 1.100.000,00 com parte financiada a longo prazo, parte facilitada. Visitas das 14 às 18 horas à Rua Barão do Flamengo, 35, apto. 1017 e tratar exclusivamente com a ENIR LTDA., Rua do Ouvidor n. 86. Tel.: 58-2991. 5408 900

APARTAMENTOS DE FRENTE, EM FINAL DE CONSTRUCÃO: 'A Rua Senador Vergueiro, esquina da R. Paissandu, constando de: Quarto, varanda, bnaheiro e kitchinete; e de sala e quarto conjugados, varanda, banheiro e kitchinete. Preços de: Cr$ 230.000,00 a Cr$ ...... 340.000,00. Sinal de 15% parte facilitada e parte finaciada em 5 anos. CIVIA - Trv. Ouvidor, 17 (Sec. de Vendas 2.º and.) tel.: * 52-8166 de 8,30 às 18,00 hs.

FLAMENGO — 'Otimo apartamento em andar alto, lado da sombra, constando de: Hall, 2 salas, J. de Inverno, 4 quartos, armários embutidos, 2 banheiros, copa, cozinha, 2 quartos e dep. de empregadas, garage. — Ocupado c. contrato vencido. — Preço: Cr$ 1.800.000,00 c. 50% financiado em 10 anos, juros de 10% a.a. CIVIA - Trv. Ouvidor, 17 - (Sec. de Vendas 2.º and.) tel. * 52-8166, de 8,30 às 18,00 hs.

PARA ENTREGA DESOCUPADO - Apartamento à Rua Almirante Tamandaré, em andar alto, com ótima vista (de fundos), constando de: Hall, 2 salas, 3 quartos (sendo um c. armários embutidos), banheiro completo, cozinha, quarto e dep. de empregada, garage. Preço: Cr$. 1.200.000,00 c. parte financiada em 15 anos, juros de 10% a.a. CIVIA - Trv. Ouvidor, 17 — (Sec. de Vendas 2.º and.) tel.: * 52-8166 de 8,30 às 18,00 hs. 63744 900

AV. RUI BARBOSA, 636, 15.º andar, apto. 1502 — Vendo, dois por andar, último andar, vista deslumbrante, vestibulo, sala de jantar, living, jardim de inverno, 2 qtos., armários embutidos, ótima cozinha e copa, qto. e banheiro completo de empregado; garagem. Acabamento de luxo. Visitas no local, marcando hora telefones 42-2454 e 32-4892. Preço 1.500.000,00, com financiamento. Area 240 mil ms.2. 16448 900

FLAMENGO - PRONTA ENTREGA - Vendemos à Rua Senador Vergueiro, ótimo apartamento com salão, 3 quartos, 2 banheiros, demais dependencias e garagem. Preço: Cr$ 1.300.000,00, Facilitamos uma parte e a outra parte é financiada. Tratar com a Administradora Waisman Ltda. Av. Pres. Vargas, 446 - 12º andar, g. 1.202.

FLAMENGO - Compra-se terreno no Flamengo. Ofertas para Rua da Assembléia, 104, 10º andar - sala 1.013. Tel. 42-3435. 65252 900

TERRENO - Flamengo - Vendo prédio c/ excelente frente para o mar. Tel. 32-6139, Souza Dias. 02016 900

PARA RENDA OU MORADIA — Vendem-se os últimos apartamentos de sala e quarto separados, pronto para serem habitados, à Rua Buarque de Macedo, 8. Ver no local. 900

FLAMENGO — Apartamento. Vendemos o de n. 1.302, de frente, à Rua Silveira Martins, 116, entrega imediata. Visitas de 9 às 11 diàriamente. 1 salão, jardim de inverno, 3 quartos, banheiro, cozinha, área de serviço, quarto e W.C. criados. Preço: Cr$ 1.100.000,00, com facilidade. Tratar na IMOBILIARIA LEMOS LTDA., à Av. Nilo Peçanha, 26, sala 702, tels. 22-2483 42-9506. 64312 900

FLAMENGO — Excepcional oportunidade! — Rua Senador Vergueiro, 98 — Vendemos apartamentos em construção de: quarto, sala e dependencias a partir de Cr$ 239.000,00 com apenas 6 por cento de sinal e 94 por cento em 90 meses — Rigoroso prazo de entrega — Preços fixos sem reajustamento — Acabamento superior com banheiro em cor. Todos os apartamentos de frente e indevassáveis. Incorporação da Predial Waisman — Informações e vendas exclusivas da IMOBILIARIA LIF LTDA. — Av. N. S. de Copacabana, 661 — 2.º andar (de frente) salas 201 E e D — Tels 37-4635 e 57-4515 — Atendemos diàriamente, inclusive aos domingos, até às 20 horas. No Centro: Rua 7 de Setembro 66 — 12.º andar, sala 1206 — Tel. 22-9392 — No local diàriamente até às 18 horas. 64802 900

Gávea

GAVEA GOLF CLUB — Rua Golf Club — Avenida Jaime Silvado — Vendemos terreno plano de 21 x 30 m., preço Cr$ 1.500.000,00. Rudolf Karter e Cia. Ltda. Avenida Rio Branco 173 sobreloja. Tels. 42-4635 e 22-6545. Em frente à Galeria Cruzeiro. 07799 1001

TERRENO PARA GRANDE RESIDENCIA - Situado à Rua João Borges, magnifico terreno com cêrca de 3.500,00 m2, tendo uma frente de 70,00m., com magnificas arvores e belissima vista. — Preço: Cr$ 3.500.000,00. CIVIA Trv. Ouvidor, 17 - (Sec. de Vendas, 2.º and.) Tel.: * 52-8166, de 8,30 às 18,00 hs. 73447 1001

GAVEA GOLF CLUB — Rua Capury — Terreno com fundos para o Golf Club com 3.500 m2. Cr$ .. 4.500.000,00. Tendo planta para magnifica residência. Rudolf Karter e Cia. Ltda Avenida Rio Branco 173 sobreloja. Tels. 42-4635 e 22-6545. Em frente a Galeria Cruzeiro. 28149 1001

ESTR. DA GAVEA — Vendemos, à r. Capury, junto ao predio n.º 220, ótimo terreno de 24x29, 15x27,40x29,50. — ALCIDES DE MORAES & CIA. LTDA., av. R. Branco, 128, 16.º, s/ 1601. 32-5104 e 22-0504. 28251 1001

J. BOTANICO — Vendemos, à rua Custódio Serrão, ótimo prédio c/ 2 salas, 3 quartos, banh., coz., área e dep. criados. — ALCIDES DE MORAES & CIA., av. R. Branco, 128, 16.º, s/ 1601. 32-5104 e 22-0504. 28252 1001

Glória

GLORIA — Vendemos no imponente "Edificio Henrique Paulo de Frontin", em inicio de construção na rua Candido Mendes 92 (junto ao Largo da Gloria), otimos aps. com vestibulo, sala, jardim de inverno, quarto separado, banheiro completo, grande cozinha com fogão de 4 bocas e lugar para geladeira, area de serviço com tanque, quarto e banheiro de empregada, armario embutido e entrada de serviço independente. — Todas as peças muito amplas, bem arejadas e iluminadas — Preços fixos, sem qualquer reajustamento, com pagamento suave. Foro remido. Detalhes, plantas e especificações com a proprietaria, construtora e incorporadora, Cia. COCIBRA — Av. Rio Branco 257, sobreloja 201. 42-4066.

Grajaú

GRAJAU' — 50 mil cruzeiros de entrada e o saldo até 15 anos, vendo o último apartamento de saleta, uma sala, um quarto, cozinha, quarto de banho completo, terraço c/ tanque etc., à Rua Maxwell, n.º 392, para entrega em oito meses. — Tratar c. Helvécio de Gusmão Filho à Avenida Rio Branco, n.º 108 — 17.º — s/ 1.704, diariamente. (58911) 1200

RESIDENCIA PARA ENTREGA DESOCUPADA - Com 50% financiado em 10 anos, ótima residência constando de: Hall, 2 boas salas, 4 quartos (tendo um deles mais um vestiário), banheiro completo, grande sala de almôço, cozinha, quarto e dep. para 2 empregadas, garage. Preço: Cr$ 1.850.000,00 c. 50% financiado em 10 anos. CIVIA - Trv. Ouvidor, 17 - (Sec. de Vendas 2.º and.) Tel.: * 52-8166, de 8,30 às 18,00 hs. 63749 1200

Ipanema

IPANEMA — Terreno à Rua Alberto de Campos, junto e antes do n. 51, com 15 x 50: outro na mesma rua c/ frente para tôda a extensão da mesma, com 17 mts. de frente e fundos o que fôr preciso — Vendo com facilidade no pagamento ou faço sociedade com pessoas que queiram construir — MARIO REI — Av. Rio Branco 137 — 1º S. 208 — Tels. — 32-5536 e 47-3221. 7473 1300

IPANEMA — Vendemos magnifico terreno de vinte metros por 50 de fundos oito milhões de Cr$ alguma facilidade pode ser estudada, 42-4635 e 22-6545 - Rudolf Karter & Cia. Limitada. Avenida Rio Branco 173 sobreloja. Localização entre os predios ns. 344 e 364 da Avenida Vieira Souto frente ao mar. 25048 1300

VENDE-SE apto. 803 rua Prudente de Morais 101 Praça General Osorio 3 qtos. sala, coz. b. area serviço, qto. b. empregada, garage. Tratar Guilherme R. Vde. Pirajá 11-B. 25298 1300

IPANEMA - Apto. Arpoador - Vende-se terreo com 2 quartos, grande sala, dependencias empregado etc., área privativa de 30 metros quadrados AJARDINADA. Sinal Cr$ 350.000,00. Tratar de segunda em diante 27-4331. 14775 1300

IPANEMA — Vendo Cr$ 1.800.000,00 na Av. Epitácio Pessoa, terreno medindo 18 x 40 com duas frentes, facilito pagamento em 3 anos com ... Cr$ 600.000,00 de sinal THEOPHILO DA SILVA GRAÇA. Av. Nilo Peçanha 26 — 7º. S. 702. Tel. 22-2483. 64816 1300

IPANEMA — Vendo Cr$ 1.800.000 — Na Rua Alberto de Campos 126 terreno medindo 10x33 entrego vazio Theophilo da Silva Graça. Av Nilo Peçanha 26 ,7.º s. 713. 58342 1300

AV. RAINHA ELISABETH - Próximo ao Arpoador, vende-se apto. em situação privilegiada, com tôdas as peças de frente, fartura de água composto de sala grande com espaçoso terraço, 2 quartos, sendo um c/ terraço e dependencias de empreg., cozinha, etc. Situado no 6º andar. Preço: Cr$ 700.000,00, parte financiada e resto a combinar. Tel. do proprietário: 32-9194 e 47-4033. 17639 1300

IPANEMA — Luxuosa residência, estilo normando, vazia, junto à praia, de dois pavimentos, constando o segundo pavimento de quarto conjugado, 4 quartos separados, dois banheiros completos e o térreo de 3 salas, 2 quartos para empregadas c/ banheiros, ampla cozinha equipada c/ armações americanas, garagem, área coberta c/ tanque e varandas. Vendo à base de 3 milhões de cruzeiros, c/ uma parte financiada. Ver à rua Maria Quitéria, 18, e tratar com o sr. Oliveira, pelo tel. 52-0233. 16470 1300

IPANEMA — Vendemos, à rua Gomes Carneiro, trecho sem bondes, 2 ótimos terrenos com casas antigas (9,78x28 e 11x33). — ALCIDES DE MORAES & CIA., LTDA., av. Rio Branco, 128, 16.º, s/ 1601. 32-5104 e 22-0504. 28250 1300

Laranjeiras

TERRENO — Zona Sul — Compra-se nas Laranjeiras, Catete ou Botafogo, minimo de 12, metros de frente, mesmo em ruas internas. Telefonar para Marques Pereira. Tel. 42-3036. 7655 1400

LARANJEIRAS — (Parque Eduardo Guinle) — Luxuoso apartamento — Vende-se esplendido, de frente para o parque, com salão de 70 m2., 4 grandes dormitórios, com luxuosos armarios embutidos, geladeira, 2 banheiros sociais em cor, grande copa, 2 cozinhas com armarios, 2 quartos para empregada, quarto para chofer, ótima área de serviço e garagem. O apartamento é todo pintado a óleo e atapetado, inclusive os quartos de empregada. Area total de construção 342 ms2. Preço de ocasião — Cr$ ... 3.500.000,00, com grande financiamento a longo prazo e parte bastante facilitada. Tem telefone — Detalhes, plantas e visitas exclusivamente com ENIR LTDA. rua Ouvidor 86, 5.º andar, ou pelo tel. 58-2991, diariamente. 3402 1400

FLAMENGO - -Compre com apenas 5 mil cruzeiros mensais sem juros, com a entrada inicial de 80 mil cruzeiros, o último apartamento com sala, quarto, banheiro e cozinha, no majestoso edificio da Praia do Flamengo, 12. Tôdas as peças com iluminação e ventilação direta. Em final de construção de Severo e Villares. Tratar na BOLSA DE IMOVEIS, Av. Rio Branco, 128, 1.º and. (esq. 7 de Setembro). 11929 1400

JARDIM LARANJEIRAS — Vendo ótimo apto. novo, o começo da rua Belisário Távora, de frente, com saleta, sala, 3 qtos., armários, 2 banheiros sociais em côr, demais deps. e garagem. Preço Cr$ 960 mil, com metade financiada pela Sul America em prest. mensais de Cr$ 5.158,10 e metade a combinar. Inf. Laudelino Martins — tel. 25-8299. 15285 1400

LARANJEIRAS — Casas — Vendo 2 casas germinadas em terreno aprox. 15x30, contendo cada casa 4 qtos. 3 salas, copa, coz., qto. e WC empregada. Preço Cr$ 3.200.000,00 aceito proposta para pagto. a vista. Ver no local à Rua Ribeiro de Almeida 10 e 12 e tratar pelo tel.: 47-1172 e 27-8337 com Alfredo. 22095 1400

TERRENO — Laranjeiras. Vendo 16 x 46m, excelente localização para residência. Tel.: 32-6139 Sousa Dias. 2015 1400

Leblon

LEBLON — Vendo, terrenos próximo à praia e zona de lojas trecho comercial TEOPHILO DA SILVA GRAÇA. Av. Nilo Peçanha 26 — 7º. S. 702. Tel. 22-2483. 64815 1500

LEBLON — Próximo à Praia — Vendemos os últimos apts. em final de construção, ainda a preço de lançamento, com 3 quartos, grande living, banheiro em côr, cozinha, área de serviço e tanque ladrilhados, com instalações de água quente e fria para máquina de lavar roupa, quarto e banheiro de empregada. Acabamento de luxo — Elevadores OTIS, 2 apartamentos por andar — Parquet Paulista em tôdas as peças sociais. — Forno de incineração — Poço arteziano com ótima água para os WC, extensível aos lavatórios, banheiras, etc. garage de fácil acesso. Entrega em fevereiro. Vendas diretas pelo proprietário. Ver e tratar no local, à Avenida Ataulfo de Paiva, 926, ou na Rua México, 164, 4.º, sala 42 — Telefone 42-7283. Aos domingos e à noite, Tel. 27-8660. 52790 1500

RUAS DIAS FERREIRA 617, apto. 202, Vendo o último ap. novo, acabamento de luxo, com sala, saleta, três quartos com armários embutidos, banheiro de cor com box, cozinha e dep. de empr. Preço Cr$. 750.000,00 com 100 mil de entrada, e o restante facilitado e financiado. Ver no local com o zelador sr. Sampaio, das 10 às 15 horas, e tratar com Tavares, 42-6219 das 13 às 15 horas, ou 48-1895, à noite.

PARA ENTREGA DESOCUPADO — À Rua Aperana, apartamento constando de: 1 sala, 2 quartos, banheiro completo com box, cozinha, quarto e dep. de empregada, garage. Preço: Cr$. 630.000,00 c. parte facilitada. — CIVIA - Trv. Ouvidor, 17 — (Sec. de Vendas, 2.º and.) Tel.: * 52-8166 de 8,30 às 18,00 hs. 63746 1500

LEBLON — Vende-se um prédio de dois pavimentos, com quatro apartamentos, com 1 sala, um quarto, banheiro, cozinha completa e terraço, estão alugados, porém sem contratos, terreno de esquina 10,00 x 18,00. Rua General Venancio Flores, 170. Renda anual 105.000,00. Preço de venda à vista 1.600.000,00. Tratar S. Boselli. Praça Pio X ,78, sala 807. 17587 1500

CASA — LEBLON — Vendo magnifica residência ajardinada, c/ anexo, 2 pavtos., 3 varandas, 3 salões 4 qtos., 2 banhs., 3 qtos. empregs., sendo 2 sôbre a garagem. Cortinas e cristais. A 50 metros da praça Antero de Quental, sita à r. General Urquiza. Preço 5 milhões, sendo 50% de entrada; resto a combinar. — Tratar à r. do Carmo, 38, s/ 403-4. — SERGIO CASTRO. Tels. 52-9089 e 42-0054. 1034 1500

RUA CARLOS DE GOES, 31, apto. 101 — Vende-se, pronta entrega, ampla sala, 2 quartos c/ armários embutidos, copa, cozinha, dep. empregada e grande área privativa. Cr$ 650.000,00. Pode ser visitado às 3.as, 5.as e sábados, das 15 às 18 horas. — Tratar na ADMINISTRADORA NACIONAL, av. Pres. Ant. Carlos, 615, 2.º pav. Tel. 52-1236. 17675 1500

LEBLON — Vende-se, base 825 contos, com financiamento de 90%, para Deputados e Senadores, ótimo apto. na Rua Almirante Guilhem, com grande sala, 2 bons quartos, dependências completas. IVO ALENCAR, Tels.: 52-3880 e 27-4374. 2019 1500

Leme

VENDE-SE OU TROCA-SE - Um luxuoso apartamento de 3 quartos, grande salão de 50 mts. quadrados, etc. no Leme, por 2 apartamentos de dois quartos e uma sala no Flamengo. Tel. 25-3434. 28241 1600

Rio Comprido

RIO COMPRIDO — R. Maia Lacerda, 620 — Final de construção — Vendemos apto. com sala dupla, quarto, banheiro, cozinha, área com tanque. — 1 sala, 2 quartos, banheiro, cozinha, quarto com banheiro de empregados, área com tanque — 2 salas, 3 quartos, banheiro, cozinha, copa, quarto com banheiro de empregados e área com tanque — Grande financiamento — Maiores detalhes com os Construtores e Incorporadores URBANIZADORA CENTRAL LTDA. — Av. Presidente Vargas 529 — S. 309 — Tel. 43-8539. 18747 2001

Santa Tereza

SANTA TERESA — Magnifica residência em centro de terreno com 7.000m2, quase todo plano, com 5 quartos, amplas salas, 3 banheiros sociais, garage para 6 automoveis. Cr$ 10.000.000,00. Rudolf Karter e Cia. Ltda. Avenida Rio Branco 173 sobreloja tels. 42-4635 e 22-6545. Em frente a Galeria Cruzeiro.

STA. TERESA — Vendo casa, à rua João Felipe, em terreno de 15x30. Preço 1.400.000,00: 40% sinal e o resto a combinar. — Informações à rua Buenos Aires, 140, s/ 501. Telefone 43-6912. 2040 2100

Zona Industrial

REALENGO - Vendo na Avenida das Bandeiras para indústria, áreas de 10.000 m2 45.000 m2 - Telefone ...... 25-8543.

S. CRISTOVAO - Vendo área de ... 13.000 m2, aceito oferta, área total: direta com o comprador - Telefone: 25-8543.

AV. BRASIL - Bonsucesso - Vendo área, frente para a Av. Brasil, 10.000 m2 - 14.000m2 - 20.000 m2 - Transversal 10.000 m2 - 5.000 m2 -1.100 m2 613 m2 - Não atendo intermediários. Telefone: 25-8543.

GALPAO - Vendo - Av. Guilherme Maxwell, próximo da Av. Brasil - Bonsucesso - área 6.300 m2, construida 1.300 m2 - Terreno 34,66 - fundos 32,63 por 141,81 - 144,17 pé direito, 6,50 fôrça ligada, tem gaz ligado, não atendo intermediarios, telefone, 25-8543.

V. BRASIL - Bonsucesso - Vendo à Rua Capitão Carlos, 306 - Area 805 m2, Terreno 17,50X46, tem 3 prédios, esquina. Vai pela Av. Guilherme Maxwell - entrego vazios, grande facilidade. Telefone: 25-8543.

AV. BRASIL - Bonsucesso - Alugo casa terreno 22X45, para indústria ou depósito - Rua Luiz Ferreira, 39, ao lado do Pôsto Diana - Telefone - 25-8543. 28219 2400

São Cristóvão

SAO CRISTOVAO — INDUSTRIAL — Vendemos magnifica área de terreno com 30.000 m2, inteiramente planos, para ocupação imediata. Rudolf Karter e Cia. Ltda. Avenida Rio Branco 173 sobreloja. Tels. 42-4635 e 22-6545. Em frente a Galeria Cruzeiro. 2815 2200

Tijuca

TIJUCA - Vendem-se, à rua Conde de Bonfim, 527, ao lado do Tijuca Tenis Club, ótimos apartamentos sôbre pilotis, em final de construção com boa saleta espaçosa sala, jardim de inverno, dois quartos, varanda, banheiro social com box, cozinha e dependências para empregados. Preços a partir de Cr$ 570.000,00, parte facilitada e parte financiada em 5 anos. Tratar, pela manhã, no local da obra ou a qualquer hora na Rua da Alfândega, 263 (Tofic Nigri e Filhos). Tel. dia 43-5174, noite 48-0551. 18884 2500

RUA CONDE BONFIM, 1033, esquina rua Pinheiro da Cunha — Vende-se magnifico apto., térreo elevado, com sala de 24 ms.2, 3 quartos, copa, cozinha, dep. empregada, área e garagem. Entrega vazia. Preço Cr$ ..... 850.000,00. Ver das 9 às 10 hs. — ADMINISTRADORA NACIONAL, avenida Pres. Ant. Carlos, 615, 2.º pav. Tel. 52-1236. 17676 2500

TIJUCA — Terreno de 12x47, à rua Alzira Brandão, preço Cr$ 2.000.000,00. Aceita-se sinal de Cr$ 100.000,00 .... 15.000,00 durante a construção e o restante em apartamentos. — Tratar à rua Buenos Aires, 140, s/ 501. Telef. 43-6912. 2039 2500

TIJUCA compro — Casa ou terreno em rua transversal, direto com proprietário. Tel. 25-8543. 28221 2500

TIJUCA — Vende-se para entrega imediata, belo apartamento composto de grande sala, varanda, 2 amplos quartos e demais dependências. Preço Cr$ 590 mil com grande parte financiada em 12 anos. Ver diariamente à Rua dos Araujos n. 11-A Bloco 1 apto. 403 e tratar com Enir Ltda. à Rua do Ouvidor 86 — 5º andar. Tel. 58-2991. 5409 2500

EDIFICIO "QUEBRA-MAR" — Barra da Tijuca — Tijucamar. Frente p/ a Av. Sernambetiba. Apartamentos de sala (15 m2), banheiro e kitch. — A partir de 170 mil cruzeiros. Preço fixo. Pagamento em 40 meses sem juros. Em inicio de construção — Entrega em 20 meses. Plantas e Vendas com Elias Bichara — Av. Rio Branco, 151, sobreloja — s/ 203 — Fone: 52-8926. 8629 2500

APARTAMENTOS — Vendo, já com a quarta laje pronta, à Rua Martins Pena, 43, em frente à Praça Afonso Pena, os ultimos, com sala, 3 quartos, etc. etc. O edificio terá 8 pavimentos com apenas 16 apartamentos, sobre Pilotis. Preços a partir de 750 mil cruzs. com 60 por cento durante a construção. Ver no local e tratar à Rua Dr. Satamini, 172, apartamento 404, com o proprietario. 26074 2500

TIJUCA — Rua Moraes e Silva 170 — Vende-se o apartamento 302, de sala e dois quartos, com demais dependencias, em edificio de 4 pavimentos sobre pilotis com elevador — Ver no local e tratar à Travessa Ouvidor 36, 7.º, sala 14 — Tel. 52-9143. 15270 2500

ATENCAO - EDIFICIO FRANCO HARA. No melhor ponto da Tijuca, à Rua Conde Bonfim, n.º 526, vende-se os últimos apartamentos, para entrega dentro de seis (6) meses, com 2 magnificas salas, 3 amplos quartos, boa copa-cozinha, banheiro com box, dependencias para empregada e grande área de serviço com tanque. Facilita-se parte durante a construção até a entrega das chaves e financia-se o restante a longo prazo. Tratar diretamente no local. 13170 2500

HADDOCK LOBO — Maracanã — Vendem-se magnificos apartamentos com saleta, ampla sala, 3 otimos dormitorios, banheiro em cor e com box espaçosa cozinha, quarto e sanitario para empregada e ampla area de serviço com tanque revestido de azulejos. Otima construção; acabamento esmerado, com sancas, flores e diversos armarios embutidos. Preços a partir de 890 mil cruzeiros com 50 por cento muito facilitado e o restante financiado. Ver diariamente, inclusive domingo à Rua S. Francisco Xavier n.º 358 e tratar com Francisco Amaral, na rua do Ouvidor 86, 5.º andar. Detalhes pelo tel.: 45-7440. 26276 2500

TIJUCA - Rua S. MIGUEL - Vendemos casa com duas moradias de 1 sala, 2 quartos e dependencias, terreno 9,90X17mts. Cr$ 1.300.000,00 facilita-se. Rudolf Karter e Cia. Ltda. Avenida Rio Branco, 173, sobreloja, tels. 42-4635 e 22-6545. Em frente a Galeria Cruzeiro. 07803 2500

TIJUCA - -Rua Guapeni, 8 apto. 101. Vendo ótimo apto. terreo, serve para residência, consultório, cabeleireiro, etc. com frente para a Rua Conde de Bonfim, 247 com 2 quartos, 2 salas, cozinha, banheiro e dep. de emp., Otimo preço de Cr$ 520.000,00 com financiamento e parte facilitada. Pode ser visitado. Tratar com Tavares 42-6219 das 13 às 15 horas ou 48-1895 à noite. 18504 2500

HADDOCK LOBO — Vende-se facilitada casa nova, 2 pavimentos, 3 quartos, 2 salas, banheiro e box chuveiro, quarto e W.C. empregada, varanda, garage em centro terreno. Av. Rio Branco, 137 1º andar, sala 216 (Edificio Guinle). Tels. 52-8726 — 22-9258. 28247 2500

TIJUCA - Vendemos 2 residencias em terreno de 14,30 x 52,00 constando cada uma de: 2 salas, 3 quartos, banheiro completo, cozinha, quarto e dep. de empregada. Uma delas c. garage e para entrega desocupada. A outra ocupada c. contrato vencido. Preço dos dois prédios: — Cr$ 2.000.000,00 c. 50% financiado em 10 anos. CIVIA - Trv. do Ouvidor, 17 - (Sec. de Vendas, 2.º and.) Tel.: * 52-8166, de 8,30 às 18,00 hs. 63750 2500

TIJUCA — Vendo grande área 1.250 m2 — Terreno 25x50 com duas frentes, para a Rua Valparaiso, rua Rego Lopes, zona de 4 pavimentos. — Cr$ 1.600.000,00 — Aceito parte em dinheiro parte em apartmentos — Facilito. Tel.: 25-8543. 28220 2500

Urca

CASA MODERNA - De dois pavimentos, c/ garage, na rua Manoel Niobey, por 1 milhão e 650 mil, pagamento o mais fácil. Eng. Tito Livio, vende, vasia. Av. Rio Branco, 134. Fone. 42-1769. Aceito imoveis para venda. 28150 2600

LOJAS - URCA. Vende-se em frente a praia, quase prontas. Local de grande movim. Preço de ocasião. Ver e tratar diar. no local (incl. domg.) à Av. João Luiz Alves, 56, esq. de Cand. Gafree, dir. c/ o propr. Inf. Tel. 26-6009. Facilita-se. 26042 2600

Vila Isabel

LOJA EM VILA ISABEL — Junto à Av. 28 de Setembro. Vende-se uma em prédio novo, com área de 64 m2. própria para qualquer comercio ou pequena indústria. Ver à rua Pereira Nunes, 388. Preço Cr$ 800.000,00 70% financiados em 15 anos — Prestação mensal de Cr$ 6.000,00 — Corretores no local ou na Predial Santa Inês Ltda : — Rua São José 90-6.º and. conj. 606 — Telefone — 22-4297. 65261 2700

VILA ISABEL — Vendem-se as últimas 4 casa da Av. 28 de Setembro n. 299, que o sr. poderá tornar-se proprietário, com apenas 100 mil cruzeiros de entrada e o saldo com grande financiamento. Ver hoje no local com a máxima urgência das 9 às 16 horas com o sr. Moraes, Tratar com ORMUZ LOPES IMOVEIS LTDA., à Rua Pedro Lessa n. 35 — grupo 607 — Telefone 32-9319. 18920 2700

VILA ISABEL — Apartamentos para entrega imediata com pequena entrada e o restante financiado em 15 anos. Vende-se os 2 últimos, apartamentos do Edificio Noel Rosa, com 2 quartos, 1 sala, cozinha, banheiro, dependências de empregada, área com tanque. Hall com mármore carrara. Fino acabamento. Tôdas as peças são amplas, arejadas com iluminação direta. Compre hoje e mude-se amanhã. Preços: Cr$ 500.000,00 e Cr$ 550.000,00. Ver e tratar à rua Pereira Nunes 388. Proprietários: Predial Santa Inês Ltda. — Rua São José 90-6.º and. conj. 606. Telefone: 22-4297. 65282 2700

Subúrbios da Central

CASCADURA (Campinho) — Vendem-se modernas e ótimas casas, em inicio construção. APENAS 60 MIL CRUZEIROS de entrada e o resto em prestações de 2.579 cruzeiros por mês depois que estiver pronta, constando, Jardim, varanda, sala, 2 bons quartos, cozinha e banheiro completo revestidos com azulejos brancos, instalação para filtro. Area c. tanque coberto. Caixa dágua 1.080 litros e quintal murado. Ver no local ESTRADA INTENDENTE MAGALHAES 333 diàriamente e tratar à Av. Rio Branco, 9 sala 352, telefone 43-7270. Também levamos os interessados ao local diàriamente às 9 horas, melhores informes pelo mesmo tel. 43-7270. 13774 2800

EDIFICIO VENDE-SE — Terminado de construir com quinze luxuosos apartamentos de 3 quartos, salas e demais dependencias; tudo vago. Preço de grande ocasião a vista. Tratar pelo tels. 52-4477 ou 42-7786. Praça Floriano, 19, sala 17. 29217 2800

INDUSTRIAL — SAO FRANCISCO XAVIER — Vendemos magnifica instalação em terreno de 6.600 m2., com galpões etc. com a área de 3.500 m2, para tipografia, laboratório ou outras similares. RUDOLF KARTER & CIA. LTDA. Avenida Rio Branco 173 sobreloja. Tels. 42-4635 e 22-6545. 7800 2800

CASA NA PRAIA — VENDO urgente excelente casa no ramal de Mangaratiba a 50 mts. da estação férrea e da praia. — Tel. — 43-8578. 18804 2800

CASCADURA — Vende-se um terreno plano com frente para rua particular e rua Padre Telemaco, junto à Estação de Cascadura, medindo 11,70 por 220,00 mts. A rua particular tem 6 metros de largura. Tratar Quitanda, 20, sala 408. Facilita-se. 25240 2800

NOVA IGUAÇU — Vendo área de .. 11.500m2 plana, a Cr$ 100,00 o m2, a 5 minutos da estação, no quilômetro 16 da Estrada Presidente Dutra com fôrça elétrica nascente própria e uma casa modesta. Ideal para grande indústria, chácara, granja ou casa de saúde. Mais informações com Alvaro Borges à Rua André Cavalcante 33, 5.º and., das 12,30 às 13,30 hs. 2800

CASA NOVA — Vende-se em Nova Iguaçu, com 2 quartos, sala, cozinha, banheiro completo, varanda, frente e fundos e varanda de inverno, em centro de terreno — Grande quintal todo murado a 5 minutos da estação. Preço Cr$ 250.000,00 — Tratar com ALVARO BORGES à Rua do Ouvidor, 128 — das 9 às 12 ou André Cavalcanté, 35 — 5.º andar das 12.30 às 13.30 horas. 44340 2800

Jacarèpaguá

VENDE-SE em terreno de 44 x 110 chacara com casa luz, telefone e muita agua à Rua Florianópolis. Tratar com o proprietário Snr. Smith, fone; 43-1770. 11923 3001

Méier

MEIER — Vende-se por 20 mil cruzeiros a vista e o restante em prestações mensais de 3 mil cruzeiros, sem juros, o último terreno com planta aprovada de casa com 1 sala, 3 quartos, banheiro e cozinha, próximo a Est. e com todas as conduções à porta. BOLSA DE IMOVEIS. Avenida Rio Branco, 128, 1.º and. (esq. 7 de Setembro). 11928 3100

Sub. da Leopoldina

INDUSTRIA — AVENIDA ITAOCA — Vende-se magnifica área de .... 42.000 m2 em frente a esquina da Estrada de Itararé em Bonsucesso — Tratar em RUDOLF KARTER & CIA. LTDA. Avenida Rio Branco 173 sobreloja. Tels. 42-4635 e 22-6545. Em frente a Galeria Cruzeiro. 28160 3200

Niterói

Ilhas

JARDIM GUANABARA — Vendo ótimo terreno a 300 metros da Praia preço especial. Tratar à Av. Rio Branco 143, 4º andar - s/ 14. Informações pessoais. 15107 3400

JARD. GUANABARA. Terrenos bem situados. Informações com Mendonça. Av. Rio Branco 143, 4º. andar, sala 14. 12970 3400

ESPLENDIDA CASA DE 2 PAVIMENTOS NOVA NO TAUA' —por 600 mil de entrada, 450 mil em 15 anos e 550 mil a combinar — Eng. TITO LIVIO vende, perto de 2 praias. Av. Rio Branco, 134 — 42-1769. Aceito imóveis para venda. 26145 3400

V. S. deseja adquirir um terreno na ilha do Governador? Praia da Freguezia 15% de entrada e o restante em 5 anos. Fone: 43-3246. 15236 3400

ILHA DO GOVERNADOR — Terrenos sem entrada e sem juros, na Rua Visconde Delamare, próximo ao Hospital Paulino Werneck, em prestações mensais de Cr$ 1.500,00. Já existem ruas urbanizadas e asfaltadas (Não é promessa). Venda no próprio local. Não percam esta oportunidade única que não mais voltará. Poucos lotes existem ainda. 62177 3400

ILHA DO GOVERNADOR - Vendo duas ótimas casas modernas, construidas há 3 anos, dois pavimentos, frente para o mar, grande jardim, varanda, 2 salas, 2 quartos, 2 banheiros, 1 em cor, cozinha, etc. Caixa d'água c/ 20.000 litros e bomba, posso financiar 50% até em 10 anos, preço: Cr$ 700.000,00, cada uma. Melhor local da Ilha, todo comércio e condução, vizinhança de 1a. ordem, belissimo panorama. Praia da Olaria, 155- continuação da Praia da Bandeira, perto do Mercadinho. Tratar Telefone 27-9090, Sr. Seabra ou 23-4185, Sr. Wanderley. 16429 3300

Petrópolis

FRIBURGO — Vende-se casa em centro de terreno de 5.000 m2, com muitas arvores frutiferas, e toda cercada de ciprestes. Compõe-se de sala, 3 quartos, banheiro e cozinha, e mais 1 casinha para caseiro com sala-quarto e cozinha — Agua encanada de nascente própria — Informações detalhadas com Enir Ltda. — à Rua do Ouvidor 86 — 5.º andar — Tel. 58-2991. 9587 3500

PETRÓPOLIS — Bairro Helvétia — Vende-se terreno com ... 1000 m2., plano pronto para receber construcão com luz e agua, além da rua pavimentada. Preço 350 mil cruzeiros 1/2 à vista, o restante a combinar. Tratar pelo tel. 5089 em Petrópolis. 25093 3500

PETRÓPOLIS, vende-se lindissima, moderna e luxuosa residencia um centro de terreno com 4.000 m2, e grande jardim. Compõe-se de grandes dormitórios, 2 banheiros sociais, demais dependencias e garage. Preço Cr$ 3.200.000,00 facilita-se o pagamento. Informações detalhadas, visitas e fotografias com Enir Ltda. à rua do Ouvidor nº 86 5º andar tel. 58-2991 5742 3500

PETROPOLIS: — Vende-se moderna e confortável residência de 1 pvto., tôda mobilada, à rua Visconde da Penha, com varandas, living, sala de jantar, sala de almôço, 3 quartos, copa-cozinha, 2 banheiros sociais em côr, tôdas as peças muito amplas, com muitos armários embutidos. Fora: 2 qtos. empregada, garagem, piscina, etc. Otima construção e detalhes de fino gosto. Inf. com a proprietério — tel. 25-8299. 15284 3500

QUITANDINHA - Vendo apto. de luxo, posse imediata. Facilito pagamento. Telefonar para 25-2060. Sr. Donato. 28235 3500

PETROPOLIS - Vende-se ótimo lote de terreno plano em frente à Catedral. Rua calçada, com água e luz. Ver e tratar com o sr. Souza, à Av. 15 de Novembro, 816 - sobrado. Tel. Petrópolis 4931 65251 3500

PETROPOLIS — Vendo casa c/grande terreno a 10 minutos do centro. Tel.: 32-6139 Sousa Dias. 2014 3500

PETROPOLIS — Nogueira — Vende-se excelente Casa de Campo em ARARAS — ótimo terreno cêrca quatro mil metros. Informações tel. 22-4797 — das 10 às 12 e das 15 às 17 horas. 13804 3500

PETRÓPOLIS — Vendo na Mosela, estrada da Fazenda Inglêsa, 1175, casa de 2 pavimentos. — Visitas no local, c/o caseiro, e vendas e informações telefones 42-2454 e 32-4892 16446 3500

PROMENADE — 4 casas modernas vazias — 600.000, 700.000, 800.000 e 900.000, c/ 20% apenas de entrada; restante em 5 anos. Ramos da Lagoa, 26-7578, com exclusividade.

PROMENADE — 400.000 — Terrenos planos, c/ 40.000 à vista, restante em 10 anos. Últimos 18 lotes à venda. Plantas, Ramos da Lagoa, 26-7578, com exclusividade. 20184 3500

HOTEL QUITANDINHA - Com apenas Cr$ 100.000,00 de entrada, V. S. comprará um apt. finamente mobiliado e com telefone nêsse magnifico Hotel, onde encontrará para seu regalo, Piscina, quadra de tênis, Campos de Basket-ball e Voleybol, Hipismo, Boite, Cinema e outras diversões. Informações no Hotel diàriamente c/Hermann de Farias e no Rio c/Hermann de Farias & Cia. Ltda. Tels. 52-4455 e 52-2992. 1028 3500

Teresópolis

TERESOPOLIS - Apartamento - Vende-se ótimo com sala, quarto e cozinha, instalação sanitária. Preço - Cr$ 200.000,00, com grande financiamento. Ver Ed. Sangri-Lá, apartamento 206, falar com o porteiro. Tratar tel. 22-6946, com Heitor. 16431 3600

TERESOPOLIS — Vende-se na Varzea, à Av. Delfim Moreira 311, casas novas pronta entrega, sala, 3 quartos e demais dependencias com facilidade de pagamento — Tratar no local — Informações Rio Tel. 42-7935. 14782 3600

TERESÓPOLIS — Negócio excepcional — Terreno no melhor ponto de Teresópolis — Junto a Prefeitura — rua central calçada — luz e telefone a porta — totalmente edificada com belissimas residências — 500 metros da gare ferroviária — entre o alto e a várzea — medindo 15 x 27 — terreno plano, pronto para edificar — vendo sem lucro Cr$ ... 250.000,00 facilito parte. Tel. ... 46-3860 e 52-4515. 63876 3600

TERESOPOLIS — Faça o melhor negocio de tôda a sua vida, adquirindo no "Recreio do Córrego das Pedras", situado à margem da estrada Teresópolis-Friburgo, a 25 minutos do centro de Teresópolis, um sitio ou chácara, em 60 prestações mensais sem juros, com direito a co-propriedade do seu "Parque Recreativo", com sede, piscina e campos de desportos. Reserve ainda hoje o seu lugar na condução do próximo domingo, para melhor conhecer as reais vantagens dêste negócio. Informações e reservas "SOLIR". No Rio: Av. Erasmo Braga 227, grupo 1015 - Tel. 52-0283. Em Teresopolis: Parque Regadas, Loja 33 - Tel. 2716.

APARTAMENTO NA VARZEA — Vende-se os 4 últimos no segundo andar constando de 1 ou 2 quartos, sala banheiro e cozinha. Preços Cr$ ...... 300.000,00 e 450.000,00 cada, sendo metade a vista restante em 5 anos Tabela Price. Ver e tratar à Rua Edmundo Bittencourt, 34, apto. 101. 15127 3600

TERESÓPOLIS — Vende-se prédio residencial 2 salas, 4 quartos, banheiro, cozinha com ultragás, água abundante, pomar, jardim, galinheiro, quarto para caseiro, terreno 25x40. Preço base Cr$ 850.000,00; pequena parte facilitada. Precisa pintar. Ver à rua Ipojuca, 463. Agriões. Várzea. Tel. 2558, ou 57-9288. 16442 3600

TERESOPOLIS — No centro, em frente à Prefeitura, vendemos ótimos apartamentos de sala e quarto separados, jardim de inverno, banheiro com box e cozinha com lugar para geladeira, a partir de Cr$ 255.000,00 — Excepcionais condições de pagamento — Cr$ 10.000,00 de sinal, pequena parte facilitada durante a construção e o restante financiado em prestações mensais de Cr$ 3.000,00 sem juros; jardim, loja e piscina do próprio edificio — Construção da EDIBRA S.A. — Informações e vendas exclusivas: IMOBILIARIA LIF. LTDA., Av. N. S. Copacabana, 661 — 2º andar — Grupo 201 — Tels.: 37-4635 e 57-4515. Atendemos diàriamente, inclusive aos domingos, até às 20 horas. No centro: Rua 7 de Setembro, 66 — 13º andar — Sala 1206 — Tel.: 22-9392. 62318 3600

Terrenos p/Veraneio

PATI DO ALFERES — Vendo área de 65.000 mts. com água nascente — Preço Cr$ 1,80 o m2. — Tratar com Alvaro Borges à Rua do Ouvidor 123 — loja. 3700

ITAVERA - Vendem-se excelentes áreas de terras, no Municipio de Itaverá - Estado do Rio, próprias para cultivo ou pasto e possuindo ótimas matas e nascentes, sendo área de 435 alqueires, com 280 alqueires de matas, situado na Serra de Mangaratiba; área de 124 alqueires, com 80 alqueires de matas, situada de matas, situada na Serra de Itaguai, área de 42 alqueires para pasto ou lavoura, situado na Serra de Itaguai. Tratar no Rio, à Av. Marechal Floriano, 168, 2.º Tel. 23-8181, ramal 237, com o sr. Sá Freire, dias úteis. 64593 3700

Sítios e Fazendas

VENDA DE SITIO - Uma casa de campo, mobiliada com uma área de 25.975m2, em Monnerat, bom clima e boas águas e anexo outro sitio com 14 alq. beneficiado com sede, 4 casas de colonos, 90 mil pés de café, pomares, luz elet. em todas duas propriedades. Agua canalizada e muitas outras benfeitorias, à beira da Estrada Tronco Fluminense. Altitude 695 metros. Tratar com Francisco Antônio da Silva. 16432 3800

MURY — FRIBURGO — Vendo belos terrenos em ótimo ponto com ou sem casa. Detalhes: H. WILKES — Tel.: 42-7581. 2305 3800

VENDE-SE — ou troca-se por apartamento, no Rio. — Casa de veraneio, frente para lindo lago, clima adorável 750 metros altitude, muito fresco e saudável. — Casa nova, para familia de tratamento e tôda mobiliada. — Base Cr$ 750 mil com muita facilidade a combinar. — Estuda-se ofertas e condições de pagamento. — 52-0820 — 29-4712. 14706 3800

SITIO EM TAUBATE' - VENDE-SE — AREA — 605.000 metros quadrados, a 600 metros da cidade de Taubaté, com frente de 1.150 metros para a Rodovia Dutra, sendo parte em invernada e parte em terras de cultura. A exemplo dos terrenos vizinhos, presta-se a loteamento. PLANTAÇÕES — 10.000 cafeeiros com colheita pendente de 1.200 arrobas; 1.250 pés de caqui produzindo; 400 laranjeiras; 500 bananeiras; 50 abacateiros e outras árvores frutiferas; 3 alqueires plantados de cana e milho; 5.000 eucaliptos e capineiras de diversas qualidades. CRIAÇAO — 25 vacas leiteiras; 19 bezerros; 1 touro holandês; 2 bois de carro; 3 animais de sela e tiro; 30 porcos; galinhas, patos, perus, gansos, etc. BENFEITORIAS — Otima casa de moradia com alpendre e jardim; 3 casas para colonos; bom terreno; tulha; paiol; um grande e moderno estábulo; galinheiros; 2 ranchos, casa de máquinas; 2 motores; 2 arados; 1 charret; 1 carroça; 1 carroção; ferramentas diversas, etc. CLIMA — Ameno e agradável durante todo o ano. PREÇO E CONDIÇÕES — Cr$ 9,00 por metro quadrado, facilitando-se. As propriedades vizinhas, loteadas, foram vendidas até a Cr$ 70,00 por metro quadrado. Está dando, com vantagem, os juros do capital. Tratar com Manoel G. Santos, Trav. da Monção n. 7, Caixa Postal 38, Fone 89 — TAUBATE'— Est. de S. Paulo. 24190 3800

COMPRA-SE

ZONA SUL — Edifício de apartamentos. Pronto e desocupado, ou em término de construção, e de preferência de 3 ou 4 pavimentos. CIVIA — Trav. Ouvidor, 17 (Sec. de Vendas 2.º andar) — Tel.: * 52-8166 de 8,30 às 18,00 horas.

64836 91

APARTAMENTO
COPACABANA

Vende-se o apartamento 601 da Rua Figueiredo Magalhães 3, junto à esquina da Avenida Atlântica, com habite-se, com grande varanda envidraçada, dois amplos salões, quatro quartos, dois banheiros nobres em cor, dois quartos para empregados, garagem, grande área de serviço com peitoril de mármore, tanque revestido, armários embutidos, cozinha americana, copa e tudo o mais com respeito a conforto. Acabamento primoroso. Chaves com o porteiro. Tratar pelo telefone 42-3036, com Marques Pereira. Preço: Cr$ 2.700.000,00 com grande facilidade. 902 91

ARQUITETURA, DECORAÇÃO E CONSTRUÇÃO

ardec LIMITADA 22-5658

DECORAÇÃO DE
- LOJAS
- ESCRITÓRIOS
- RESIDÊNCIAS

AV. ALMTE BARROSO, 6 - 5.º AND. - GRUPO 509

SENHORES PROPRIETÁRIOS DE TERRENOS EM IPANEMA E LEBLON

Firma construtora idônea dispondo de capital deseja, para realizar uma incorporação, associar-se com o proprietário de terreno localizado na Praia, Rua Prudente de Morais, Rua General San Martin ou na quadra formada por estas ruas.

Dão-se e pedem-se amplas informações. Cartas para a portaria dêste jornal sob o n. 62878. 62878 91

CABO FRIO

Vende-se uma área de 2.000.000 m2, no litoral entre Cabo Frio e Armação dos Buzios, com vista deslumbrante sôbre o Oceano e as Ilhas. Frente de cêrca de 1.260 m, coberta de mata virgem descendo até o mar e incluindo a Praia da Caravela, privativa, com cêrca de 200 m. de extensão. A área, a ser desmembrada da "Fazenda do Coqueiral" que margina a estrada Cabo Frio — Buzios, terá acesso por uma faixa de 20 m. de largura. Ocasião para loteamento com um clube na praia e um lago represando as águas de chuva. Sr. Miguel. Tel.: 57-8685. 17636 91

Residência de Luxo
Confôrto Máximo — Distinção Absoluta

Vende-se majestosa residência no Jardim Botânico, acabada de construir centro de terreno, duas frentes 50 metros para cada rua, contendo primeiro pavimento grandiosa galeria, hall e escada em mármore italiano, 2 grandes salões, sala música, sala jantar, sala almôço, escritório, 2 banheiros sociais, copa, cozinha, artistica piscina com banheiros próprios, 4 quartos de empregadas, 2 banheiros, garagem e adega, na parte superior, 4 conjuntos, amplos dormitórios contendo cada um, quarto dormir, quarto vestir e sala de banho. Localização privilegiada. Propriedade avaliada 25 milhões. Vende-se preço excepcional Cr$ 19.000.000,00. Tratar SR. ROBERTO DE PAIVA — Av. Nilo Peçanha n.º 12 — sala 801. Fone: 42-5737. 17644 91

APARTAMENTO
COPACABANA

Vende-se o apartamento 401, esquina de Barata Ribeiro com Belfort Rôxo, dominando ambas as artérias com grande varanda, dois salões, quatro quartos, dois banheiros nobres em côr, quarto e W. C. para empregado, garagem, armários embutidos, cozinha grande, copa, ainda não habitado, acabamento de luxo, por Cr$ 1.800.000,00 com facilidade. Chave com o porteiro. — Tratar pelo telefone: 42-3036, com o sr. Marques Pereira. 29076 91

TERRENO — AVENIDA BRASIL

Terreno industrial vende-se à Avenida Brasil esquina com a rua 29 de Julho, com 40 metros de frente por 30 metros de fundos. Entrega imediata. Tratar com o sr. Adolpho à Rua Frei Caneca, 511 — Telefone: 32-4355. 64731 91

Terreno em Copacabana
(Oportunidade Excepcional)

Motivo viagem, vendo terreno com 15x24,50, frente da Praça Edmundo Bitencourt. Bairro Peixoto. 4 pavimentos, por apenas Cr$ 1.580.000,00!!! Ver lote junto ao n. 66, da Rua Decio Vilares, quase esquina com Marones de Gusmão. Documentação 100%. Sem intermediários. 47-6984, ou Rua México n. 148, 5.º - sala 501 — Sr. Moura. 20200 91

Recreio dos Bandeirantes

Vendo um lote de praia, área de 600 m2 com 15 de frente para a praia por 40 de fundos, já com meio-fio. Único preço 450 mil cruzeiros. 75 mil de sinal, 75 na escritura e 300 em 2 anos sem juros, ou em 5 anos pela Tabela Price 12% a.a. — Av. Rio Branco n. 151 - sobreloja - sala 203. Sr. David

16444 91

LOJAS E SOBRELOJAS

Niterói — Av. Amaral Peixoto, Esq. de Barão do Amazonas. Edifício "Líder". Em início de construção. Lojas, sobrelojas e salas para escritório. Preço fixo, sem reajustamento. Sem juros e sem entrada. Pagamento em 70 prestações mensais. Vendas com: Elias Bichara — Av. Rio Branco n. 151 - sobreloja - sala 203. Fone 52-8926. 2046 91

PALACETE
AVENIDA VIEIRA SOUTO — IPANEMA

Vende-se magnífica residência em terreno de 40x50. Tratar com J. Brand & Cia. Ltda., Rua Araujo Pôrto Alegre n. 70, 5.º andar, sala 513 — Tel. 22-3060. 17608 91

Terrenos na Tijuca

LOTES de 360 m2 em rua nova, pronto para construir. Rua Barão de Itapagipe n. 422/42. Ótimos para edifícios de 4 pavimentos. PREÇO E CONDIÇÕES com: S. STOCKLER — Av. Nilo Peçanha n. 155 - s/ 805 — Tel.: 22-7221. 58491 91

APARTAMENTO — COPACABANA

COMPRO À VISTA

Tipo: sala, 3 quartos; negócio direto com o proprietário — Fone 25-4721. 26310 91

SALAS

Conjunto de 3 salas, banheiro, ar condicionado, prédio novo, em frente à Embaixada dos Estados Unidos, 8.º andar — 4 elevadores. Procuro sócio com negócio sério. Tratar Dr. Pepe — de 9 às 11 horas. Rua Senador Dantas n.º 76, 13.º andar. 65258 91

TERRENOS EM PETRÓPOLIS
BOM CLIMA — PARQUE MIRABELO

Preços a partir de Cr$ 60.000,00 — com 10% à vista e o restante em suaves prestações. Magníficos lotes, em ótimo clima, com belíssimo panorama, completamente urbanizados, com água, luz e esgôto. Prontos para receberem construção. Junto ao famoso Promenade Hotel, com mais de 200 belas residências já construidas, piscina, lagos e cascatas.

Vendas a cargo da IMOBILIÁRIA OTECA LTDA., Rua da Assembléia n.º 11 - Sala 302 — Tel. 42-2378

55148 91

Atenção: Srs. industriais !

V. S. deseja terreno para ampliar ou montar fábrica? Zona Sul ou Norte, D. F. ou E. do Rio? Se digne a nos visitar ou telefonar e, lembre-se: nosso interêsse é vender e não especular — Rua Sete de Setembro n. 183, 2.º andar — 43-3246. 15255 91

COMPRO APARTAMENTO

Na praia do Flamengo, Copacabana ou Ipanema, com três dormitórios, sala, garagem e demais dependências. Negócio direto com o proprietário. Tratar Rua Dehret n. 23 - s/loja, salas 116 e 117 — Fone 52-4253. 17655 91

GALPÃO — VENDO — SÃO CRISTÓVÃO

à Rua Carlos Seidls, área 3.200 m2 — Terreno 35,95 x 140 área construida, galpão, 15 x 80 — Pé direito — 10 metros fundos para o mar. Para carga e descarga. Grande escritório e moradia, entrega imediata. Direto com o comprador. — Telefone: 25-8543. 28223 91

APARTAMENTO DE LUXO

Vende-se à Av. Rainha Elizabeth, 540, esq. de Caning, apto. 701, constituido de 3 salas, 3 quartos, 2 banheiros, copa-cozinha, área de serviço, 2 quartos de empregada, banheiro de empregada, garagem. Ver no local e tratar com J. Brand & Cia. Ltda., Rua Araujo Pôrto Alegre, 70, 5.º andar, sala 513 — Telefone: 22-3060. 17609 91

APARTAMENTO DE LUXO

Vende-se à Rua Santa Clara, 173 (lado da sombra). Um apartamento por andar, constituido de saleta, salão, 3 quartos com armários embutidos, 2 banheiros em côr, copa-cozinha, quarto de costura, área de serviço, 2 quartos de empregada, garagem. Ver no local 8.º e 9.º andar e tratar com J. Brand & Cia. Ltda., Rua Araujo Pôrto Alegre, 70, 5.º andar, sala 513 — Telefone: 22-3060. 17610 91

IPANEMA

Vende-se ótima residência à Rua Nascimento Silva n. 447, construida em terreno de 10 x 21, com quatro quartos, duas salas, uma saleta, cozinha, banheiro, varanda, dependências de empregados, jardim, quintal. Preço: Cr$ 2.800.000,00. Combinar visita pelo telefone 32-4600. — Administradora Duviver S. A.. 15381 91

INDUSTRIA — Vendemos magnifica instalação e Prédios em terreno de .. 30.000 m2. galpões, etc. — Serve para serraria ou marmoaria, junto da Avenida Pres. Dutra perto do posto de fiscalização, tendo grandes pontes rolantes, casa de administrador, fôrça instalada, com 1 transformador de 100 KWA — Rudolf Karter e Cia. Ltda. — Avenido Rio Branco 173 — sobreloja — Tels. 42-4635 e 22-6545 — Em frente a Galeria Cruzeiro. 7807 91

SITIO PARA WEEK-END

Vendo no Retiro de Férias Caiçara, na Estrada Presidente Dutra, entre o Kl. 65 e 66, à margem de lago natural com represas de regularização de nivel. — Área tôda cercada e tratada com 35 espécies de árvores frutíferas, num total de 700 pés, alguns já frutificando. Duas casas de residência e bela vista panorâmica. — Galinheiro, cocheira e garage. — Luz, fôrça e esgoto. Água em abundância de nascente, canalizada, com bombeamento para os reservatórios. — Área total de 9.710 m2. Preço: Cr$ 800.000,00. Tratar com GREY — Tel.: 57-6841. 63803 91

RESIDENCIA EM FRIBURGO — Vendo magnifica residência no Bairro Sans Souci, sala grande, varanda, 4 quartos, cozinha, banheiro social, dep. empregada, porão habitável, pomar em terreno de 1.700 mts2. Facilita-se o pagamento, podendo dar automóvel com entrada. Tratar com Alberto: Rio: 42-9282, de 8 às 11, 3a. e 5a. feira. Friburgo tel. 2072 de 6a. a domingo. R. Pastor Meyer, 3. 1005 91

ITACURUSSÁ

Vende-se um terreno 12 m. x 24 m. perto da praia. Preço Cr$ 60.000,00 e na Ilha 2 terrenos de 15 m. x 35 m. com um gerador Catavento 6 volts por Cr$ 35.000,00. Uma lancha com motor Johnson 10 H.P. — Preço a combinar com LARSEN — Bar Dinamarca. 2003 91

Automóveis de Ocasião

MOTORISTA AVULSO — Se você precisa de um, disca 45-5962, chama d. Cecilia e deixa o seu recado. 17645 64

WOLSELEY — 1952/53, 6 cilindros 80 H.P. cinza azulado, pneus banda branca, em ótimo estado. Preço Cr$ 235 mil. Tel.: 49-9450. 19163 64

AL GAM-SE CARROS.

Chapas particulares s. chofér. americanos. Mecânicos, equipados, modêlos 52, 53, 54. — Informações telefone: 46-8943 — Avenida Prado Junior, 145-A-Loja. — Copacabana.

PNEUS

Firestone — Goodyear — Brasil, 10 + 5% de desconto — recauchutados de quase tôda rodagens, preços e brancos: 15% desconto, grande estoque de meio uso, em perfeito estado; baterias novas; damos Cr$ 300,00 pela velha. Rua Aires Saldanha, 34-A, Copacabana. Tel.: 47-7779. 12694 64

ENSINA-SE A DIRIGIR

CARRO DE SOTO 1951 — Aulas particulares individuais, apanhando o aluno em casa. — Curso prático e rápido. — Trata-se dos papeis na Inspetoria — 42-6638, SOARES — Não encontrando, favor deixar recado 14297 64

ALUGUE UM AUTOMÓVEL

Dirija você mesmo.

Tel.: 42-0811. 9064 64

SIMCA GRANLARGE 1955 (Tipo Bel-Air)

Seminovo. Uma beleza de automóvel. Aceito troca. Rua México, 31-C. Telefone: 52-8865. 2066 64

STUDEBAKER 1951

Champion hidramático. Super equipado. Forração a couro e rádio originais. Pneus brancos novos. Negócio de ocasião. Não se admite intermediários. Tratar pelo Telefone: 26-2912 procurar Rebouças. 23148 64

DODGE — 1951

Conversível. Ótimo estado, equipado. Aceito troca. Facilita-se o pagamento. — Tratar Tel.: 52-8865. 2065 64

FORD 51

VENDE-SE de um só dono por Cr$ 280.000,00 ou pela melhor oferta. Ver à Rua Bolivar n.º 87, Ap. 601 com o Dr. Benjamim. 2021 64

CAMIONETTE PEUGEOT 1951

Vende-se estado de novo, para seis lugares e espaço grande para carga, única no gênero no Rio. Ver e tratar Rua Visconde Duprat n.º 5, com o Sr. PAULO, na garage. — Tel.: 32-0788. 28209 64 3128 64

ALUGUE UM AUTOMÓVEL

Dirija Você mesmo. — Chapas particulares. Ultimos modelos — Rua Francisco Otaviano, 35 — Telefones: 27-8904 e 37-1470 — Copacabana.

AUTOMÓVEIS

Humber 51 — Vende-se Cr$ 145.000,00. Ver à Av. Rui Barbosa n.º 170, Apto: 404. Tel.: 45-0988. 17641 64

OLDSMOBILE 88 - 4 PORTAS

Vendo em estado de novo. Todo equipado. Ver e tratar à Av. Henrique Valadares, 17. Fones: 52-8515 ou 32-6828. 1044 64

AUSTIN 1953

Vende-se um A-40 de 4 portas, estado geral de novo. Ver à Rua Tenente Possolo, 29. Urgente. 28264 64

FORDSON 1951

Furgon - Bitola larga - Excelente estado. — Facilidade pagamento.

Rua México, 31-C.

Telefone: 52-8865. 2067 64

PEÇAS BUDA DIESEL COGEMA AV. MEM DE SÁ 174

NÃO VENDA SEU AUTOMÓVEL

FORD — MERCURY TAUNUS — CONSUL — ZEPHYR PREFECT — ANGLIA

Antes de consultar nossos preços — Pagamento à vista

IMPORTADORA DE AUTOMÓVEIS E MÁQUINAS S/A.

Revendedores Ford Autorizados

RUA DO RESENDE, 147 — TEL. 52-2644

HOJE HOJE

Leilão de Luxuoso Automóvel

BUICK DE 1949

Este automóvel foi o 1.º prêmio do concurso da Rainha das Atrizes de 1956, que coube à festejada estrêla Angelita Martinez, que generosamente abriu mão em favor do Retiro dos Artistas. JULIO leiloeiro autorizado pelo Exmo. Presidente da Casa dos Artistas, venderá, terça-feira, hoje, às 20 horas à Rua Paula Freitas 39 — Copacabana. 1042 64

NÃO VENDA SEU AUTOMÓVEL

SE PRECISAR DE DINHEIRO

Resolvemos, AINDA HOJE, a sua situação financeira com garantias recíprocas. Rua Evaristo da Veiga n. 35, sala 605, esquina da Rua Senador Dantas. — Telefone: 22-6180. 24022 64

CANOS DE DESCARGA E SILENCIOSOS

Vendem-se e colocam-se com rapidez e perfeição. Pede-se marcar hora. Lanterneiros, Pintores, Mecânicos. Rua Aires Saldanha n. 27, Copacabana. Tel. 47-7779. 14789 64

CANOS DE DESCARGA E SILENCIOSOS

Vende-se e coloca-se com rapidez e perfeição. Pedimos marcar a hora Lanterneiros, Pintores, Mecânicos. Rua Aires Saldanha n. 27 — Copacabana — Tel. 47-7779. 14788 64

AUTOxAPTO.

Apto. com sala, quarto, conj. kitch, banheiro completo à Rua Cândido Mendes n. 227, apto. 201. Preço: Cr$ 300.000,00 com Cr$ 60.000,00 financiados a Cr$ 1.700,00 mensais. Pelo saldo recebo carro em bom estado. Em caso de valor menor, posso facilitar parte. Ver no endereço acima e tratar com o sr. Bernardo pelo tel 32-7575. 17657 64

AUTOMÓVEIS CAROS

São uma tentação para os ladrões! Livre-se dêsse problema mandando instalar em seu carro FECHADURA DE SEGURANÇA MERLI, garantia absoluta contra roubo. Pôsto de colocação: Rua Barata Ribeiro n. 197-A — Auto Importadora Meridional. 20188 64

PLYMOUTH — BELVEDERE — 955

Super-luxo, com motor V-8, direção automática, freio automático, câmbio automático no painel e outros equipamentos modernissimos. Sedan 4 portas, côr clara c/ bandas brancas, interior "bordeaux". Zero kms — Tel. 52-0191, depois de 15 horas. 16464 64

SIMCA ARONDE 1952 — VENDE-SE

único dono vende carro em ótimo estado de conservação, com rádio, capas plásticas e grade especial. Motor novo. Favor passar entre 17 e 20 horas, Barata Ribeiro, 48, apto. 801. 17602 64

MERCURY MONTEREY - 1955

Zero km., super-equipado. Aceito troca. Tratar: telefone: 52-8865. — Rua México n.º 31-C. 02064 64

Citroem - 1951 : Novinho !

Excelente estado. Motor e cardans novos. Preço fixo: Cr$ 140.000,00. Pedro — fones: 37-9206 e 52-6346. 16411 64

CAMIONETE PICK-UP INTERNACIONAL

Vende-se por ótimo preço. Ver e tratar na rua Mearim. 303 — Grajaú. Tel. 38-6931. 16416 64

RÁDIOS E GELADEIRAS

GELADEIRA Gibson de 8 pés importada da América vende-se preço de ocasião, motivo de viagem. Rua Domicio da Gama 22 - Haddock Lobo. 13406 60

GELADEIRA FRIGIDAIRE, 9 pés, importada USA — prefeitissima, quase nova, moderna, vende-se por Cr$ .. 22.000 urgente — Rua Felipe de Oliveira 4 — apto. 216 — Edifício do Tunel Novo. 29258 60

GELADEIRA CROSLEY SHELVADOR 11 pés americana c/ prateleiras na porta. Perfeito estado. Vende-se por Cr$ 26.000,00. Ver e tratar Av. Salvador de Sá, 186. 1013 60

T. V. importada, americana vendo, de 21 p. marca Silvania em pau marfim pela melhor oferta. Ver à Av. Rui Barbosa n. 170 apto. 404. Bloco C. 17640 60

GELADEIRA comercial 7 portas vendo tel 25-1247 28227 60

TV — RCA Victor Vendo urgente, até dia 15. Preço 13 contos. De mesa, pequena, perfeita. Ver à noite à R. Figueiredo Magalhães 68 apt. 1001. Antenas. 16410 60

COMPRO — Geladeira Electrolux Servel, Gelomatic, Consul, a gás, querosene ou elétrica, pago a dinheiro na hora. Serve qualquer tamanho funcionando ou parada. Favor telefonar para 46-4417 — Guimarães

VENDO — Projetor sonoro RCA, Senior, 16 mm, alto falante em mala separada, tela de vidro portátil, 2 lentes de projeção. Preço 50 mil cruzeiros. Tel. 27-5637. 11910 60

AR CONDICIONADO COMPRO

Particular compra um de 1/2 H. P. ou 3/4 H. P. novo ou usado. Pago bom preço à vista. Tel.: 38-8699. 08612 60

GELADEIRAS G.E. 1955 E 56 6 - 8,1 - 9,2 - 10 e 12 pés

Novas. Americanas. Super-luxo, interior de côr, com e sem prateleiras giratórias, 1 e 2 portas, também tenho usadas, várias marcas. Aceito trocas e facilito. Rua Haddock Lobo 140-A 7050 60

COMPRO 1 GELADEIRA

Nova ou usada, para particular, mesmo que precise pintar. Tel 48-1901 15389 60

USADA - COMPRO

Compro à vista uma geladeira usada mesmo precisando pintura. Solução imediata, telefone: 58-5392 16394 60

GELADEIRAS - CONSERTOS

Um técnico estrangeiro conserta qualquer geladeira, na sua moradia. Num dia, com garantia. — Chamados sem compromisso, também aos domingos, Tel.: 27-4781 — EUGENIO. 19129 60

USADAS — COMPRO

Geladeiras, máquinas, televisões, casas completas, objetos de arte, etc. Solução imediata. Telefone: 58-5392. 25007 60

GELADEIRA

11 PÉS - SUPER-LUXO

Tipo G.E. Americana legítima. — Vende-se uma com pouco uso, com garantia, freezer inteiriço, manteigueira, com degelo automático, porta-ovos, dependências para legumes, verdadeira maravilha. Preço de ocasião — Cr$ 40.000,00. Av. Prado Júnior, 145, Ap. 207, Copacabana, Edif. Corumbá. 1017 60

COMPRO GELADEIRA

Particular compra em bom funcionamento, mesmo precisando pintar, pagamento imediato. — Tel.: 57-0960. 11998 60

CONSERTOS DE GELADEIRAS AR CONDICIONADO

Técnico estrangeiro conserta qualquer tipo de geladeira, ar condicionado, a domicilio, máxima garantia, atende também domingo.

Fones: 57-7156 - 48-7407 19030 60

RÁDIO-VITROLA VICTOR NOVA - SEM USO

Estilo futurista, lindo móvel, casa com qualquer ambiente Ultimo tipo, ondas curtas e longas, long-plaing, cem por cento automática. — Custou Cr$ 38.000,00 vendo urgente por Cr$ 15.000,00. Rua Dias da Rocha 31, c/4, Copacabana. 37-0089, atendo qualquer hora e dia. 08303 60

RÁDIO-VITROLA R.C.A. Long-Playing - 3 rotações

Nova, com garantia, recentemente importada, contrôle eletrônico, desligando totalmente quando termina o programa Onze válvulas, várias ondas, pick-up automático eletrônico, alta fidelidade, 12 discos. Vendo urgente por preço muito inferior ao custo aqui no Rio. Rua Barata Ribeiro, 398 — Fone: 37-5432. (5918) 60

Geladeiras - Máquina de Lavar

Consertos e reformas garantidos em sua casa, por técnico do ramo. — Rec Sr. EDUARDO — Tels. 28-5878 e 42-1462. 24090 60

COMPRO 1 GELADEIRA 47-2361

13684 60

COMPRO GELADEIRA 38-8699

Particular compra uma geladeira nova ou usada, de qualquer tamanho, não importa o estado, desde que funcione. — Negócio imediato à vista. — 38-8699. 14851 60

RÁDIO-AMADORES

VENDO motor novo sem uso, para antena direcional de T.V. ou Rádio-Amadores. Preço 3 mil cruzeiros. — Tel.: 27-5637. 11909 60

PROFESSÔRES

DANÇAS DE SALÃO — Ensina-se. Método infalível e de longa experiência. Aulas a domicilio, tel. 46-1769.

Curso de Acordeon Copacabana

Rua Barão de Ipanema, 94, Casa II, Apart. 1 - Copacabana — Professôra diplomada com curso de pedagogia, leciona acordeon - prática e teoria, à crianças e adultos. Garante êxito. — Telefone: 27-4310. 20205 87

INGLES — Ipanema — Professora dá aulas para adultos, colegiais, e crianças (conversação em grupos) — Tel. 27-6443. 28246 87

ACORDEON — Piano e Violão Cr$ 250,00 mensais. Curso pratico e rapido. Ritmos modernos. Rua Domingos Ferreira 25 s/303 — Fone 37-3642.

CR$ 500,00 preparação intensiva exame segunda época, curso ginasial, qualquer materia. Rua 2 n.º 689 Estrada Intendente Magalhães onibus Bangu vai-se a domicilio.

FRANCÊS — Jovem senhora, com muita prática, ensina a senhoras e crianças, teoria e prática, com sistema de conversação rápida. Prepara-se para exame de segunda época e artigo 91. Tel. 47-7068. 25050 87

INGLÊS prático e teórico por professora londrina. Também estenografia Pitman, Mrs. Wilson, Av. Epitácio Pessoa, 18, apto. 102. Tel. 27-9265. 20158 87

INGLÊS PARA CRIANÇAS E ADULTOS — Duas ou três aulas semanais. Cr$ 100,00 ou Cr$ .... 150,00 por mês. Turmas pequenas. Inscrições: rua Djalma Ulrich, 298 — Copacabana.

LATIM, Francês e Português. Aceita-se curso a domicilio. Tratar tôdas as manhãs das 8 às 11 horas com Dr. BERNARDINO — Tel.: 49-6089. 18801 87

INGLES para adultos e crianças — Professores diplomados. Matrículas: Rua Rainha Guilhermina 143 (Leblon).

PORTUGUÊS PARA ESTRANGEIROS — Curso rápido, turmas pequenas. Informações: Rua Djalma Ulrich, 298 — Copacabana. 17096 87

THE BEST AMERICAN ENGLISH — Especialidade: CONVERSAÇÃO, pronúncia e entoação NORTE-AMERICANA, leitura de revistas. Apreciável desembaraço obtido em 3 MESES de aulas DIÁRIAS INDIVIDUAIS Para TRIPS e FELLOWSHIP. Estas são as aulas para businessmen constructors industriais etc. Tratar com Professor WALTER. Av. Rio Branco 277, 11.º S/1109 — Tel. 52-5739 e 47-4461. A domicilio só Zona Sul: 16456 87

FÍSICA — MATEMÁTICA

Aulas particulares — Cr$ 80,00. — Telefone: 30-4065. 1003 87

ALEMÃO

PROCURA-SE PROFESSOR (A) nas imediações da Rua General Glicério, Laranjeiras. Telefonar para 45-4151 à noite. 16418 87

HIPOTECAS

A JUROS MINIMOS empresto sob hipoteca de prédios, mesmo em construção: adianto dinheiro para certidões; solução rápida. Tratar na Av. Pres. Vargas, 290, sala 815, com A. Morais. 13739 92

CAPITALISTA — Empresta de preferência para depósitos em Banco ou Hipotecas. Solução rápida. Tratar senhor Roberto de Paiva Av. Nilo Peçanha, 12, sala 801. Tel. 42-5737. 17643 92

DINHEIRO — Preciso 500.000,00, dou garantia apartamento em Laranjeiras valor 1.200.000,00 juros de lei sem intermediários, diretamente com Dr. Roberto, telefone 25-1548 16463 92

HIPOTECA — Empresto dinheiro sob hipoteca de prédios, com direito a amortizar ou liquidar em qualquer tempo. Adianto dinheiro para regularizar os documentos. A. Cortez. — Rua da Quitanda n. 87, 2º andar. Telefone 23-6359. 8634 92

A JUROS — Sob hipoteca de prédios podendo liquidar antes do vencimento, adianto dinheiro para regulamentação e documentos — Tambem compro e vendo prédios, apartamentos e terrenos — Tratar com S. Boselli na Praça Pio X 78, sala 807 em frente a Igreja da Candelaria — 8,30 as 11 e 13,30 as 17. 7643 92

DEZ MILHÕES

Cessão de Créditos Hipotecários de casas ou apartamentos. Prazo máximo: 5 anos, juros de 12% ao ano. Compramos parcelas mínimas de Cr$ 3.000.000,00. Detalhes e ofertas com PLANIL — Planejamentos Imobiliários Soc. Civil — Av. Erasmo Braga, 277 — 9.º andar. — Telefones: 42-0470 - 22-6670 e 22-9641. 16468 92

Móveis e Decorações

ESTOFADOR

Executa qualquer serviço do ramo, com garantia e perfeição. A domicílio ou na oficina. Reforma em geral. Orçamento sem competidor. Vilas Boas. Tel. 26-2588. 29128 83

LAQUEAÇÃO de MÓVEIS

a domicilio, em qualquer côr, à pistola e a pincel e patinado. Sr. Francisco — Tel. 57-1522. Avenida Copacabana n. 583. Sala 704. 22058 83

OPORTUNIDADE — Vende-se linda sala de jantar, colonial portuguêsa, em jacarandá, com 12 peças, inclusive bar, cadeiras em couro lavrado, estado de nova, ótima aparência, e mais um guarda casaca, cama e mesinha chipandaile, tudo novo. Mais dois guarda-vestidos e uma cama berço. Preço de ocasião. Ver e tratar na Praça João Pessoa, 4, apartamento 31 — Telefone 32-8647. — Centro. 59164 83

VENDE-SE — 5a. feira regressarei aos EE. UU. — Entre hoje e amanhã: Nova e moderna mobilia de living e dormitorio; Radio vitrola Fisher, alta fidelidade, 28 valvulas, conhecida como Rolls-Royce entre os similares; Camera Leica III F; Camera Rolleiflex 2.8 C; Nova maq. escr. portat. Smith-Corona; Estantes p. livros; Espelhos; Lampadas; Tapetes — Av. Ruy Barbosa 170, Bloco A, Apt. 1801 de 12,00 a 19,00 hs. 28210 83

BARATOS — Americanos para viajar vende baratos toda mobilia, estilo moderno. Tambem novo radio-vitrola de mesa Zenith. Cama casal extra grande, colchões de molas solteiros, armario extra grande, comodas sucupira, jogo jantar barato, 8 cadeiras, poltronas, bicicleta 6 anos, cadeirasd e criança, pratinhos de vidro, outras. Não há telefone. 438 Vieira Souto Apto. 203. Ipanema. 26079 83

VENDE-SE cama e guarda-roupa de peroba, para quarto de criança, e um carrinho de criança. Telefonar Peyrussan, Residência, 46-4422, Escritorio: 32-4366 28215 83

VENDO CAMA capitoné Laubisch largura 1,70m, e outros moveis, tel: 43-0193. 28208 83

MOVEIS — Pessoa reformando sua casa, vende fina mobilia sala jantar, feita sob encomenda, constando de 11 peças; mobilia escritorio em estilo, trabalho casa Laubish-Hirt e consolos de jacarandá. Tel. 26-6842 das 8 às 12 horas. 28213 83

MOVEIS — Vende-se sómente a particular, finissima mobilia de sala de jantar, estilo francês, em pau marfim, luxuoso dormitório de casal Luiz XV em imbuia maciço, 1 jôgo de sofá e poltronas em cores, pés palito, 1 mobilia de varanda em ferro batido, tapetes, etc. — Juntos ou separados — Tudo novo — Passa-se também o apto. — Inf. pelo telefone 57-2169. 21200 83

MOVEIS, GRANDE OPORTUNIDADE! Vende-se urgente 1 dormitório rústico de 6 peças G, vestido tendo cortinas no centro por 6.700 e uma sala do mesmo estilo e 10 peças cadeiras c. assento de couro, Cr$ 6.300 não perca essa rara oportunidade e vem ver e tratar na Estrada do Retiro 160, em Bangu. 13613 83

AMERICANO vende todos os moveis o apartamento 202 Ladeira dos Tabajaras 130. Tratar com o Porteiro Jaime . 23393 83

POR MOTIVO DE VIAGEM — particular, vende lustres de cristal, sala de jacarandá D. João V, 2 biombos estilo Chinês, etc., à rua Sen. Vergueiro 272. Tel. 25-5434. 28240 83

MOVEIS — Vendo — armário para livros, 1 cama patente, 2 mezinhas, 1 penteadeira, 1 guarda-vestido e 1 cadeira Drago, cama, tudo em perfeito estado e moderno. Tratar pelo tel. 46-7098, Snr. SOUZA até 12 horas. 2024 83

MOVEIS INGLÊS E FRANCÊS Importados — vendo tapetes cortinas, geladeira urgente motivo viagem, transfiro apartamento de luxo, Av. Rui Barbosa 454 — 5º. Telefone — 25-2060. 16427 83

QUER INSTALAR SUA CASA OU APARTAMENTO ?

Temos dormitórios, lustres, salas de jantar, antiguidades, bijouterias, louças, máquinas, etc., poderão ser encontrados nos leilões semanais à Praia de Botafogo, 440. 24242 83

QUER VENDER OS SEUS MÓVEIS,

Antiguidades, bijouterias, máquinas, pianos, rádios, televisão? Aproveite o ensejo que lhe oferece Gastão Leiloeiro, em seus leilões à Praia do Botafogo 440, aonde poderão ser vendidos os mesmos à base de pequena comissão. Demais informações pelo Fone 26-1643 chamar o Senhor SENA. 24241 83

ESTOFADOR PARTICULAR

Executa-se qualquer serviço do ramo, fazse capas, cortinas, tapetes, etc. Orçamento sem competidor. Tel. 57-6123 — ZENILTO. 26084 83

DORMITORIO CHIPANDALE — Vende-se um com 11 peças novo, sem uso em peroba e cedro, com vidros gravados, penteadeira com centro e duas faces de cristal gravados e tampos com espelhos, verdadeira obra prima. — Preço 13.500,00 e uma sala Chipandale com 12 peças toda entalhada em cedro e peroba, cristaleira e bar com vidros de primeira, cadeiras em sola lavrada. Preço 14.000,00 — Vendem-se juntos ou separados. — Ver e tratar na Rua Dias da Cruz 151, Inf. tel.: 49-8111 no Meier. 13715 83

LUSTRADOR DE MÓVEIS

Lustra, conserta, muda a côr, encera móveis, lustra piano e limpeza ligeira de mobilia. Recado: 43-8720, Sr. Soares. 28262 83

MÓVEIS ANTIGOS

Vendem-se uma mesa para 6 pessoas, um escritório espanhol antigo, uma banquette espanhola antigo, duas mesinhas de ferro forjado, duas bibliotecas, um armário e uma lâmpada. — Tratar à Av. Atlântica, 792 — Apt. 901. 28238 83

ARMÁRIO - DISCOS

Vende-se com cobertura e balcão finissimos e estrado com gradil e madeiras. Depósito Mauá no Maracanã, Portão 18. Tratar Dr. OCTAVIO. Tel.: 25-5410. 2025 83

COSTUREIRA — Procura a domicilio, em casa de família, diàriamente. — Aceita-se oferta pelo Telefone ..... 29-8971, Leiteiria, chamar d. Maria. 24943 81

Modas e Bordados

PELES

Reforma para lindas estolas. — Lava — Conserta — Seus agazalhos ficam novos. Oficina especializada — Rua Marquês de Olinda 88. Tel. 26-7973 Botafogo. 8005 81

MARINHEIRAS FRANCESAS

Vende senhora recem-chegada do estrangeiro. Tel.: 57-8925. Tel. 57-0177. 19073 81

FABRICA DE BLUSAS E LINGERIE FINA

feito à mão, pronto e sob medida, vendemos por atacado e fazemos enxovais — MARU — Av. N. S. Copacabana, 542, Sala 1201. 14505 81

VESTIDO DE NOIVA

N.º 42, muito lindo, material de primeira, pela metade do custo. Informações: Tel.: 57-0341. 17593 81

VESTIDOS

Para verão e meia estação, modelos exclusivos. — Tel.: 57-8925. 19074 81

MAILLOTS FRANCESES

e mais outros artigos femininos senhora vende, recem-chegada do estrangeiro. Tels.: 57-8925 57-0177 19072 81

TELE-SERVICE

NOME REGIST.

A MAIOR ORGANIZAÇÃO EM CONSERTOS DE TELEVISÃO

ZONA SUL:	ZONA NORTE:
Tel. 47-2970	Tel. 58-7454
Rua Teixeira de Melo	Rua Barão de Mesquita
n.º 25-loja - Ipanema	n.º 769-loja — Tijuca

Grande frota de camionetes, oficinas para atender na hora, técnicos especializados nos EE. UU. em tôdas marcas, única que usa peças originais e seus técnicos têm ordenado fixo a fim de evitar que o empregado faça serviços com pressas e cobre com desonestidade. Por essas é que 80% dos possuidores de televisão prefere nossa organização. 944 60

Consêrto e instalação de Geladeiras, Ar Condicionados e Máquinas de Lavar Roupa

Orçamento sem compromisso, garantia real. Serviço feito na sua propria casa, no mesmo dia com nosso carro ambulante de oficina.

Chamar tel.: 47-5406 (Oficina ambulante). 17036 60

PINTURA DE GELADEIRA

A PARTIR DE CR$ 600,00

À pistola em seu domicilio, tinta Duco processo americano Trocam-se borrachas, acabamento 100% perfeito em 1 dia. Também máquinas lavar roupa. — Telefones: 27-1343 e 47-3200. Técnico OLIVEIRA (Bazar Principal). 22036 60

GELADEIRAS

Conserta-se e pinta-se geladeiras Dom., Frig., Comerc., Ar Condicionados, Máquinas de lavar roupa, por técnico estrangeiro, serviço 100% Bem feito e garantia real. Telefones: 37-9695 e 37-3461. — Atende-se a domicilio com nosso carro de serviço. Em todo bairro. 20148 60

SUA TELEVISÃO ENGUIÇOU ?

CHAMAR: 37-3220

E o nosso carro de serviço atenderá no mesmo dia, consertando na SUA PRÓPRIA CASA, com máxima urgência. Serviços garantidos, com técnicos estrangeiros. 21147 60

Caixas para Radiovitrolas e Mesas-Gabinetes para máquinas de costura

A partir de Cr$ 1.200,00 em Pau-Marfim, Modernas, Chipendale, Colonial, Rústica, Pé Palito, etc., etc. — Marques — Rua Uruguaiana n. 11 — 2.º andar, por cima da sapataria. 26043 60

TELEVISÃO — SERVICO TÉCNICO

Consertos para o mesmo dia em sua residência. T. V., rádios, garantia de 6 meses. Técnicos especializados tôdas as marcas. Antenas para todos os canais, menores preços. Atendemos todos os bairros até 22 horas, não cobramos visitas — Tel.: 48-7255. 2027 60

TELEVISÃO

com abatimento de Cr$ 10.000,00 sôbre o preço da praça. Último modêlo "Philco" (1956) de 21 polegadas, recém-chegado dos Estados Unidos, ainda na embalagem original. Informação com Paulo — Tel. 43-8840, ramal 12. 17592 60

SEU RÁDIO?

Parou? Consertos hoje mesmo perfeitos e garantidos por um ano por técnicos estrangeiros. Qualquer tipo de rádio ou eletrola. Adaptação. Enrolamento. Preços mais baratos. Em sua própria casa ou nas Oficinas de Rádio da Rua São José, 54 — Fone 26-5946. 28229 60

PINTURA DE GELADEIRA DUCO

Trocamos borracha. Pintamos cozinha americana, máquina de lavar roupa, móveis (automóveis), fazendo trabalho em sua residência. Tinta garantida. Orçamento sem compromisso. Técnico estrangeiro — Fone 58-9412. 17660 60

PINTURA DE GELADEIRAS

SÓ POR Cr$ 700,00

Pinta-se à pistola, a domicilio, em branco ou côres. Acabamento perfeito. — Pintamos as grades com aluminio, grátis. — Sr. Jato — Telefone: 37-9471. 20179 60

Médicos e Sanatórios

DR. JOSE' DE ALBUQUERQUE

Membro efetivo da Sociedade de Sexologia de Paris

DOENÇAS SEXUAIS DO HOMEM

Rua do Rosário 98, de 1 às 6 horas.

DR. PEDRO DE ALBUQUERQUE

Doenças Sexuais e Urinárias

Buenos Aires, 80 - 7.º - De 1 às 6.

DR. RAUL PACHECO

Partos — Operações — Moléstias de Senhoras — Plástica do ventre (eventrações — cicatrizes — hérnias) e Vagino-Perineais (prolapsus - rupturas, etc.) — Telefone 42-6853 — Rua Senador Dantas, 46 - 1.º andar. 60313 80

Dr. Auausto dos Santos Albuquerque

DOENÇAS DO CORAÇÃO — Pressão alta — Falta de ar — Palpitações. — APARELHO DIGESTIVO — Doença do figado — Digestões difíceis — Prisão de ventre. — Rua 7 de Setembro, 88 - 2.º - sala 15 — Das 14 às 18 horas — Telefone: 52-5442. 552 80

Dra. MARIA COLEN

Médica da Assistência Municipal

Especialista em Moléstias de Senhoras — Partos — Hemorróidas e Varizes. Distúrbios da Menstruação e da Menopausa. Corrimentos. Esterilidade. Frieza sexual. Cons.: Avenida 13 de Maio n. 13 - 16.º andar, sala 19. Diàriamente a partir das 14 horas — Fone 52-1965. 60425 80

VIAS URINÁRIAS, RINS, BEXIGA, PRÓSTATA

DR. A. ACKERMANN

DOENÇAS DAS SENHORAS

Cirurgia especializada — Uretroscopias — Endoscopias

BLENORRAGIA, TRATAMENTO RÁPIDO

DEBILIDADE SEXUAL — URUGUAIANA, 24

TERMAS

Av. Copacabana, 327 - 1.º andar - Fone: 57-1818

Ramal Termas

Moderna e completa instalação de hidro-eletroterapia para tratamento de "Obesidade", Insônia, Hipertensão, distonias neuro-vegetativa, reuma, eliminação de gorduras parciais (CELULITE), pelo mais moderno tratamento francês:

Hidroterapia: Banho Sulfuroso
" Turco
" Garbo-Gasoso
" Pérolas
" Espuma
" Parafina
Banhos Intestinais: (SUD-BAD)
Eletroterapia: Ondas Curtas
Ondas Cruzadas
Ultra Som
Ultra Violeta
Galvanização
Faradização
Eletro-mecanoterapia
Duchas escocesas, alternadas, mornas, quentes, frias, etc.
Massoterapia

Sob contrôle de médico especialista:

DR. ANDRÉ KIRALYHEGY

CONSULTÓRIO: *RUA MEXICO, 70 - SALA 804*

Das 14 às 16 horas 11623 80

LOCAÇÃO DE CASAS E APARTAMENTOS

Centro

CENTRO — Edifício Portugal — Av. Franklin Roosevelt, 39 — Vende-se vazio, apart. 1214, de frente, com sala e quarto, Kitch espaçosa e banheiro completo. Ver no local e tratar diàriamente a Av. Nilo Peçanha 155 sala 327 Tel. 52-0425 — cond. a combinar 23099 100

CENTRO — Alugamos ap. de saleta, quarto, banheiro e kit. de frente, à Av. Almirante Barroso, 6, aps. 1709 e 2002. Chaves com o porteiro. Aluguel Cr$ 5.000,00. Tratar na IMOBILIARIA LEMOS LTDA., Av. Nilo Peçanha, 26, sala 702, telefone 22-2483. 25082 1

CENTRO — Alugamos no Edificio Marques de Herval (antigo Palace Hotel), com frente para Av. Rio Branco, ou para Av. Almirante Barroso, conjuntos de saleta, sala, banheiro e kitchinette, área útil de 34 m.q., para escritórios. Cada conjunto Cr$ 6.000,00 mensais. Visitas a combinar prèviamente. IMOBILIARIA LEMOS LTDA., Av. Nilo Peçanha, 26, sala 702. Telefones 22-2483 ou 42-9506. 25080 1

CONJUNTO 3 SALAS — Alugo no Ed. Clarissac, Praça Mauá. Av. Venezuela 27, salas 802, 804, 806. Chaves com Egard porteiro. Tratar Acre 36, 1º. Ylidio. 25177 1

SALA — Aluga-se sala para escritório à Rua Alexandre Mackenzie n. 12. Ver no local. Tratar na Loja. "CASA ATLAS". 25212 1

CENTRO — Alugo para firma comercial uma sala (com saleta) na Av. Almirante Barroso — 97 — 10º. andar — tel. 28-6503 e 32-7949 — (sala 1009). 16421 1

BAIRRO FATIMA — Rua Cardeal D. Sebastião Lemos 93 — Magnifico apto. ampla sala, quarto, banh. completo, otima cozinha com fogão de 4 bocas grande area privativa. Agua em abundancia. Cr$ 3.500,00. Pode ser visitado. Administradora Nacional. — Av. Pres. Ant. Carlos 615 2º pav. Tel.: 42-1314. 17672 1

RUA SENADOR DANTAS 38 apto. 33 — Para consultorio ou escritorio comercial, hall, ampla sala, banh. e kitchnete. Cr$ 3.500,00 mais impostos — Visitas das 12 as 18 hs. Administradora Nacional. Av. Pres. Ant. Carlos 615, 2.º pav. Tel.: 42-1314. 17634 1

CASTELO — Aluga-se a Av. Franklin Roosevelt 39 otimo apto. de frente p| residencia ou escritorio, composto de saleta, sala e quarto conjugados, banheiro e kitch. Aluguel 4 mil cruzs. Ver no local o apto. 613, chaves com o porteiro. Tratar na CIVIA — Trav. Ouvidor 17 — Loja. Tel.: 52-8166. 2056 1

ALUGA-SE Edificio Capital o apartamento 1602 Largo da Carioca esquina Almirante Barroso. Informações rua da Quitanda 185 sala 506 — Tel.: 43-1661. 2041 1

CENTRO — Aluga-se todo andar R Buenos Aires 85 6.º andar. Ver no local tratar Rua Mexico 98 — 12.º andar sala 1206 Telef.: 42-2454 — 32-4892. 16449 1

CASTELO — Escritorio ou residencia — Alugam-se a Rua Mexico 111 os aptos. 405 e 904 ambos de frente comp. de saleta, sala, banheiro e kitch. Aluguel Cr$ 5 mil. Chaves c| o porteiro. Tratr na CIVIA — Trav. do Ouvidor 17 — Loja. Tel.: 52-8166. 2050 1

CENTRO — Aluga-se sala de frente, banheiro completo, cozinha, americana, servindo para consultorio medico ou dentista. Ver a rua da Assembleia n.º 98 sala 602. Edificio Intercap. Chaves com o porteiro. Tratar a rua do Rosario n.º 156 — 4.º andar. 28244 1

BAIRRO DE FATIMA — Aluga-se um apt. com 3 quartos, 2 salas e demais dependências, pintado a óleo, banheiro em côr, cozinha americana, 6 armários embutidos, caixa dágua própria .etc. Ver e tratar à Av. N. S. de Fátima 64 — Ap. 703. 2009 1

Botafogo e Urca

BOTAFOGO — Alugam-se apartamentos à Rua da Matriz, 44, com fiador idoneo — Tratar R. Quitanda, 20, sala 408 25239 4

TRANSFIRO APARTAMENTO de Luxo, vendo os móveis Inglês e Francês Importados — Geladeira, tapetes e cortinas, Av. Rui Barbosa 454 — ap. 501 — Telefone 25-2660. 4

RUA VOLUNTARIOS DA PATRIA 266 — Alugam-se os aptos. 807 e 808 — Sala dupla, 3 quartos, ampla cozinha, banh. completo, area e dep. empregada, garage, primeira locação — Otima vista. Cr$ 6.500,00. Administradora Nacional. Av. Pres. Ant. Carlos 615, 2. pav. Tel.: 42-1314. 17670 4

RUA MARIO DE ANDRADE 14 — Confortavel residencia, 2 pavtos. living, sala jantar, 3 dormitorios, copa, cozinha, banh. dep. empregada, garage e jardim e quintal. Cr$ 12 mil — Pode ser visitada. Administradora Nacional. Av. Pres. Ant. Carlos 615 — 2.º pav. Tel.: 42-1314. 17668 4

AV. RUI BARBOSA 422 — — Confortavel, linda vista, living, 3 quartos, banh. copa, cozinha, dep. empregada, garage. Administradora Nacional. Av. Pres. Ant. Carlos 615, 2.º pav. Tel.: 42-1314. 17667 4

RUA MARTINS FERREIRA 19 apto. 401 — Frente com elevador, sala dupla, 3 quartos com armarios embutidos, banh. com box, dep. empregada area com tanque e garage. Pode ser visitado das 8 as 16 hs. Administradora Nacional. Av. Pres. Ant. Carlos 615, 2.º pav. Tel.: 42-1314. 17663 4

ALUGA-SE sobrado em Botafogo c| um jardim, sala, saleta, dois quartos, cozinha, banheiro etc. entrada independente. Tel.: 26-2938, até meio dia. Aluguel Cr$ 5 mil. 17646 4

APARTAMENTO aluga-se de frente com as seguintes peças: saleta, quarto, sala, banheiro, cozinha e grande terraço a Rua Sta. Clara n.º 128 apto 702 chaves no local. 20194 8

Catete e Glória

GLORIA — Apartamentos de luxo. Alugamos à Rua Cândido Mendes, 157, aptos. excepcionalmente confortáveis e amplos, em primeira locação. Saleta, living, (29m2), sala de jantar, 2 quartos, armários embutidos, copa, cozinha, banheiro, area de serviço, quarto e W.C. de criados. Garagem à parte. Preços a partir de Cr$ 8.000,00 mensais. Contrato de 2 anos, com fiador de reconhecida idoneidade. Tratar na IMOBILIARIA LEMOS LTDA., à Av. Nilo Peçanha, 26, sala 702, tel. 22-2483. 25079 5

ALUGA-SE um ótimo quarto com mobilia a cinco minutos do centro em local muito fresco, ap. novo de poucas pessoas a um senhor do comércio que dê referencias. Preço: Cr$ 1.800,00. Telef. por favor 45-9652. 8633 5

Copacabana e Leme

COPACABANA — Aluga-se apto. de 3 quartos, 1 sala, dependências de empregada, etc., à Rua Barata Ribeiro, 582, apto. 202. Cr$ 7.500,00. Chaves na portaria. Tratar à Imobiliária Lemos Ltda., Av. Nilo Peçanha, 26, sala 702. Tel. 22-2483. 25123 8

COPACABANA — Alugamos apto. de frente, com 3 qs., sala, j. inv. e dep. de empregada, à rua Belfort Roxo, 371 - ap. 202. Aluguel: Cr$ 6.500,00. Chaves c/porteiro. Trat. à Imobiliária Lemos Ltda., Av. Nilo Peçanha, 26, sala 702 (502) 25076 8

ALUGA-SE — apartamento à Rua Joaquim Nabuco 189 — ap. 409, de quarto, sala, banheiro e kitchnet. Tratar pelo fone 27-2164. Aluguel Cr$ 3.200,00, 2 anos contrato com fiador idoneo. 02001 8

LEME — Aluga-se ótimo apartamento com quarto, sala, banheiro e área. Ver à Rua Gustavo Sampaio, 508, apto. 905. Tratar na EBIL — Empresa Brasileira de Imóveis S. A, sito à Rua Senador Dantas, 74, 12.º andar ou pelo telefone 52-9059, das 9 às 12 e das 14 às 18 horas. 29152 8

APARTAMENTO C| MOVEIS — Copacabana — Aluga-se grande e moderno apartamento de frente e esquina, ricamente mobiliado com telefone e geladeira, todo atapetado, lustres de cristais, com: hall, 2 salas, grande living, 3 grandes qtos. c| arms. embs. 2 gdes. jardins de inverno, 2 banhs. sociais, copa, cozinha, dependencias de serviço, garagem plana. Inf. D. Regina tel. 57-6055 ou 37-7928. 26309 8

COPACABANA — Aluga-se em casa estrangeira ótimo quarto bem mobiliado para casal ou 2 cavalheiros — Telefone 57-8271. 7864 8

AV. COPACABANA, 796 — Em frente ao Metro — Alugam-se os aptos. 211 e 212, sala-quarto, banh. e kitch. Cr$ 3.200,00. Serve p| escritório ou consultório. Chaves c| porteiro. Administradora Nacional. Av. Presidente Ant. Carlos, 615, 2.º pav. Tel.: 42-1314. 17661 8

RUA BARATA RIBEIRO, 687 — Apto. 1002 — Luxuoso, vestibulo, sala, j. inverno, 2 quartos, sendo 1 duplo, banh. completo c| box, cozinha, área serviço, dep. empregada, garage. — Cr$ 6.800,00. Chaves c| porteiro. — Administradora Nacional. Av. Pres. Ant. Carlos, 615, 2.º pav. Tel.: 42-1314. 17666 8

RUA MARECHAL MASCARENHAS DE MORAIS, 89 — Apto. 101 — Luxuoso, 2 salas, varanda, 2 dormitórios, grandes armários embutidos, banheiro, cozinha, banh. empregada c| água quente, quarto empregada, área serviço, 1 quarto externo e garage. Pode ser visitado. Administradora Nacional, Av. Pres. Ant. Carlos, 615, 2.º pav. Tel.: 42-1314. 17671 8

COPACABANA — Aluga-se apto. super-luxuoso, próprio para embaixada ou congênere, com salão de 100 m2, sala de 30 m2, 4 quartos bem espaçosos, jardim de inverno, 3 banheiros sociais, 2 quartos de empregado, garagem, televisão geladeira e radiola à Rua Miguel Lemos, 131, apt. 201, em edificio de um apto. por andar. Muitos armários embutidos. Cr$ 21.000,00. Chaves na portaria. Tratar à Imobiliária Lemos Ltda., Av. Nilo Peçanha, 26, sala 702. Tel: 22-2483. (505) 25077 8

COPACABANA — Alugam-se à rua Toneleros, 19 (prédio sôbre pilotis), ótimos aptos. em 1.ª ocupação, de fino acabamento, constituidos de vest., ótima sala, 3 quartos c/arm. embutidos, 2 varandas, jard. inver., banheiro, cozinha, e dep. p/empregada. — Preços a partir de Cr$ 6.800,00. Ver no local c/o porteiro e tratar na Civia, Trav. Ouvidor, 17-Loja, Tel. 52-8166. 2051 8

APARTAMENTO COM MOVEIS — Aluga-se a rua Gustavo Sampaio 876 apto 808, esquina da Princesa Isabel 2 salas, 2 quartos e dependencias de empregada. — Contrato de um ano ou mais fiador, pode ser visitado. Aluguel 6 mil cruzeiros. Chaves com o porteiro. 22126 8

COPACABANA — Aluga-se em edificio de 1 apto. p| and. à R. Raul Pompéia, 196 o magnifico apto. 1001, último and., c| sala, 3 qts., j. inverno, copa, cozinha, 2 banheiros em côr, área c| tanque, dep. de empregada e garage. Chaves c| o zelador. Tratar BANCO IRMAOS GUIMARAES — Adm. Bens. R. Quitanda, 80 — Tel. 52-4165. 2023 8

ALUGA-SE — aptº com 2 quartos, sala, banheiro e cozinha completos, quarto e banheiro empregada. Rua General Barbosa Lima, 52, aptº 1. Chaves no aptº 2. Cr$ 4.500,00. Tel. 37-0283 17598 8

COPACABANA — Passa-se o contrato de confortavel apto. de frente com 3 quartos, 2 salas, banheiro, grande cozinha, dep. de empregada, area de serviço e garagem. Edificio novo não falta agua. Aluguel de Cr$ 6.500,00 a quem ficar com o luxuoso mobiliario, cortinas, tapetes ou parte dos mesmos. Informações pelo telefone: 67-2169. 21199 8

RUA RODOLFO DANTAS 85 apto. 702 — Quarto sala separados — Banheiro com aquecimento central — Cozinha fogão 3 bocas — tanque — Armarios. Tratar Praça Tiradentes 8 — Sr. Carlos Carneiro. 20199 8

COPACABANA — Garage — Aluga-se vaga a Rua Barata Ribeiro 539 — Tratar no apto. 801 — Tel.: 57-7058. 20186 8

APTO. Mobiliado exclusivamente fam. Para inf. 47-2050. 20175 8

ALUGA-SE um quarto para uma moça só trabalhando fora com ou sem refeição sem moveis aluguel 2.500 — Rua Bulhões de Carvalho 238 apto 907 — Copacabana posto 6. 20182 8

ALUGA-SE na rua Raul Pompeia 144 o apartamento 603 chaves com o porteiro, informações 27-1679. 20173 8

ALUGA-SE quarto a uma ou duas pessoas que trabalhem fora em apartamento de familia de todo respeito — Informações tel.: 47-0672 — Posto 5 e 1|2. 16465 8

COPACABANA — Aluga-se vaga a Cavalheiro em quarto com outro cavalheiro em apartamento de familia de todo respeito. Tel.: 47-0672 — Pôsto 6. 16166 8

CARNAVAL — Cede-se a casal apartamento de quarto sala separados banheiro telefone e geladeira. Cr$ 800,00 por dia. Trocam-se referencias. R. Raul Pompeia 89 apto. 202. Telef.: . 27-9758. 16457 8

POSTO 4 — Copacabana — 750 cruzeiros. Em espaçoso quarto bem mobiliado, aluga-se uma vaga a cavalheiro de responsabilidade. Tel.: 37-8697. 28254 8

ALUGA-SE ao lado da Avenida Atlantica o apartamento 1202, na Rua Souza Lima 48. Chaves com o porteiro. Aluguel 2.900 cruzeiros contrato c| fiador idoneo. Tratar pelo telefone 25-8391. 28258 8

COPACABANA — Posto 5 — Aluga-se apartamento com ou sem mobilia tendo geladeira e telefone de 2 quartos, sala, varanda e dependencia de empregada. Ver e tratar com sr. Hugo. Tel.: 57-1677 das 14 as 16 horas 28260 8

COPACABANA — Alugo excelente apartamento com saleta, 1 sala grande, 4 bons quartos, 2 banheiros completos, dependencias de empregada e garage em edificio novo. Nunca falta agua. Aluguel: Cr$ 8 mil. Ver a qualquer hora com o porteiro do Edificio. Rua Toneleros 301 apto. 604. 17656 8

COPACABANA — Aluga-se a Rua Republica do Peru 238 otimo apto. de frente, constituido de 1 sala, 2 quartos, banheiro, cozinha, dep. p| empregada e area com tanque. Aluguel com telefone: 6.500,00. Ver no local o apto. 602, chaves com o porteiro. Tratar na CIVIA — Trav. do Ouvidor 17 — Loja. Tel.: 52-8166. 2057 8

COPACABANA — Aluga-se em primeira ocupação a Rua Xavier da Silveira 115 otimo apto. de fino acabamento, em predio sobre pilotis constituido de 2 salas, conjugadas, 3 otimos quartos, sendo 2 com arm. embutidos, banheiro social em cor "toilette", copa, cozinha com armarios area com tanque, dep. empregada e garagem. Alug. Cr$ 10 mil. Ver no local o apto. 903 chaves com o porteiro. Tratar na CIVIA — Trav. do Ouvidor 17 loja. Tel.: 52-8166. 2055 8

LEME — Aluga-se a Rua Gen. Ribeiro da Costa 74 excelente apto. de frente, constituido de grande living, J. inverno arm. embutido, 3 otimos quartos, banheiro, copa, cozinha dep. p| empreg. e garagem. Alug.: Cr$ 12 mil. Ver no local o apto. 1102. Chaves com o porteiro. Tratar na CIVIA — Trav. do Ouvidor 17 loja — Tel.: 52-8166. 2052 8

COPACABANA — Aluga-se o apto. 804 da rua Mascarenhas de Morais 93 (predio sobre pilotis) comp. de vest sala, 2 quartos, banheiro, cozinha, dep. p| empreg. e area com tanque. Alug.: Cr$ 6 mil. Chaves com o porteiro. Tratar na CIVIA — Trav. do Ouvidor 17 — Loja. Tel.: 52-8166. 2053 8

COPACABANA — Aluga-se mobiliado ou vende-se rico apartamento com saleta, 2 salas, jardim inv. com marmore, 4 quartos, varanda envidraçada, armario, cofre embutido, box p| geladeira, atapetado, moveis D. João V. — 2 banheiros de cor piso marmore — quadros, lustres cristais, espelhos — garage, etc. Tel. 37-0549. 21132 8

COPACABANA — Alugo apartamento de luxo, de frente, no último andar, 180m2, 2 salas com 50m2, vestibulo, jardim de inverno, 2 banheiros, 3 quartos copa, cozinha, instalações para empregada área de serviço com barra de azulejos, vaga na garage. Muito claro. Não falta água. RMua Barata Ribeiro, 625, apto. 1001, 10.º andar. Ver na parte da manhã. 5868 8

Flamengo

PRAIA DO FLAMENGO — Frente para o mar, aluga-se ótimo apto. de grande living, 3 dormitórios, com armários embutidos, 3 banheiros, ampla cozinha, dependencias empregada, garagem. Tratar fone 25-6341. 23072 10

FLAMENGO — Aluga-se apartamento à Rua Senador Vergueiro 138 — apto. 402 — Preço seis mil cruzeiros — Chaves no local com José — Tratar segunda-feira com Dr. Bruno — Telefone 52-3863. 22113 10

FLAMENGO — Alugam-se apartamento recém-construidos com ótimo acabamento à rua Esteves Junior n 62, constando de 2 salas, 3 quartos, 2 banheiros sociais, dependências de empregada, área de serviço e garage Aluguel Cr$ 7.500,00. Tratar à rua São José n. 85, 3º. andar, salas 313 e 314 63005 10

FLAMENGO — Aluga-se ótimo apto. à Av. Rui Barbosa, 636, comp. de saleta, living (30m2), jard. inv., 3 arm. embutidos, 2 quartos, banh. c| box, copa, cozinha, dep. p| empreg. c| banheiro completo, área c| tanque envidraçada, 2 caixas dágua próprias. Ver no local o apto. 708: chaves c| o porteiro. Aluguel Cr$ 7.500,00. Tratar na CIVIA, Trav. do Ouvidor, 17-loja. Tel.: 52-8166. 2054 10

FLAMENGO — Alugam-se ótimos aptos. de frente e fundos, à Rua Marquês de Abrantes, 150|152, aptos. 902 e 904, compostos de 3 quartos, saleta, sala, jard. inv., arm. embutidos, banh. completo, em côr, cozinha, área c| tanque, dep. p. empreg., 1 vg. na garage. Ver no local c| o encarregado e tratar na CIVIA, Trav. Ouvidor, 17-loja. Tel.: 52-8166. 2049 10

QUARTO — amplo confortavelmente mobiliado, com colchões de molas, banhos quentes, etc., aluga-se à rua Almirante Tamandaré, 67, ap. 1002 — Flamengo — a um ou dois cavalheiros de tratamento que trabalhem fora. Pedem-se referências. 2020 10

A PESSOAS DE TRATAMENTO — Aluga-se uma sala, com telefone e refeições, todo confôrto 45-5772. 2026 10

Gávea

GAVEA — Alugam-se apartamentos, em frente a nova Universidade Católica, à Rua Duque Estrada, 57, apartamentos 104 e 404, com sala duplex, quarto, banheiro completo, área com tanque e cozinha. Tratar na Atlas Administradora Limitada à Rua da Quitanda, 3, 6.º andar, tel. 42-6945, chaves no local. Ver das 9 às 11,30 horas. 25211 11

Ipanema

LOJA — Ipanema — Aluga-se uma loja na Rua Visconde de Pirajá 511-A, com 196 m2. — Tratar Rua Barata Ribeiro n.º 7-C, telefone 45-9013 ou 27-8655 — Sr. Erich. 20169 12

IPANEMA — Aluga-se um apartamento de frente, bastante confortável do Edificio à Avenida Henrique Dumont 118, de uma sala de estar, três quartos e demais dependências necessárias 1009 12

Jacarèpaguá

ACAREPAGUA' — Largo do Pechincha, aluga-se à Rua Lopo Saraiva, 204 casas 1 e 2(esta rua fica em frente ao n. 443 da av. Geremario Dantas), residencias acabada de construir, com 2 quartos, 1 sala, banheiro completo, cozinha com ultramoderna, varanda, jardim e quintal. Aluguel Cr$ 2.600,00. Imobiliária Lemos, Ltda. Av. Nilo Peçanha, 26 7º pav. s 702. Tel. 22-2483 25081 13

Jardim Botânico

JARDIM BOTANICO — Aluga-se ótimo apartamento com 3 quartos, sala, saleta, banheiro completo com box, cozinha e dependencias de empregadas. Ver à Rua Eng. Penna Chaves, 31, ap. 201. Tratar na EBIL — Emprêsa Brasileira de Imóveis S.A., sito à Rua Senador Dantas, 74, 12.º andar ou pelo telefone 52-9059, das 9 às 12 e das 14 às 18 horas. 29153 14

RUA ENG. PENA CHAVES, 155 — Magnifica residência, 2 pavtos., living, sala jantar, sala almôço, 5 quartos, banh., cozinha, dep. empregada, abrigo p| automóvel e quintal. Agua em abundância. Chaves no n. 165. Administradora Nacional, Av. Pres. Ant. Carlos, 615, 2.º pav. Tel.: 42-1314. 17673 14

JOQUEI — Aluga-se ótimo apto. de frente, à Rua Arthur Araripe, 110, comp. de 2 salas, varanda, 3 quartos, banheiro, ampla cozinha, dep. p| empregada, área c| tanque e garage. Aluguel base Cr$ 9.000,00. Chaves c| o porteiro. Ver no local o apto. 203 e tratar na CIVIA, Trav. do Ouvidor, 17-loja. Tel.: 52-8166. 2048 14

JARDIM BOTANICO — Alugam-se ótimos apts. de frente, c| 2 salas, 3 amplos quartos, armários embutidos, cozinha e banheiro completos, dependências de empregados, garagem, etc. Localização das melhores e mais saudáveis do bairro. Agua em abundância. Ver à Rua Lopes Quintas 750, apts. 302 e 402 c| o porteiro. Tratar tel.: 22-4516 (sr. Arruda). 24084 14

ALUGA-SE — a R. Conde de Afonso Celso 71, próximo a Soc. Hip. Brasileira o apto. 102 térreo com grande sala, de jantar, três bons quartos, ampla varanda, banheiro com box, boa cozinha e demais dependências para empregada, por Cr$ 5.000,00 contrato de 3 anos, com fiador idôneo. Não falta água. Ver no local com o sr. SEVERINO. 16435 14

Laranjeiras

QUARTOS em pensão na rua das Laranjeiras, 454, aluga-se 2 a casais ou solteiros, ambiente familiar. Telefone: 45-7004. 25353 16

ALUGA-SE — Uma boa casa, à Rua Umari, 35 — (Laranjeiras) — Parte de cima: 4 quartos, 2 escritórios, um banheiro. Em baixo: 3 salas, cozinha garage, 2 quartos de empregada, banheiro de empregada e 2 varandas. Aluguel Cr$ 11.500,00. Tratar à Rua Raul Pompéia, 30. 20193 16

Leblon

RUA CUPERTINO DURAO, 97 — Em edificio de linhas modernas, primeira locação, aluga-se último apto. com sala, 3 quartos, banh., cozinha, dep. empregada, área serviço. Cr$ 6.000,00. Pode ser visitado. Administradora Nacional, Av. Pres. Ant. Carlos, 615, 2.º pav. Tel.: 42-1314. 17665 17

LEBLON — Apartamento — Aluga-se, duas salas, dois quartos, dois banheiros, copa cozinha, área c/tanque, quarto e banheiro de empregada, garage; nunca falta água. Rua Timóteo da Costa, 147 — apto. 201. 16412 17

APARTAMENTO LEBLON — Aluga-se em frente a ótima praça, com 3 quartos, sala, saleta e dependências completas, todo de frente. Ver e tratar na Rua General Urquiza n. 63, apto. 201, com o encarregado. 28257 17

LABORATORIO FOTOGRAFICO NO LEBLON — Aluga-se particular, horário comercial, 3 ampliadoras: 35 mm. 6x6, 6x9. Muita água. Cartas portaria dêste jornal sob n. 20197. Sucursal Copacabana. 20197 17

Santa Teresa

SANTA TEREZA — Bairro A Equitativa — Alugam-se, na Rua Almte. Alexandrino, 976, Lojas e apartamentos de sala e 2 quartos e sala e 3 quartos, além das demias dependencias; construidas em terreno sólido, com tôdas as peças com iluminação direta, em local ajardinado e arborizado, com magnifica vista e clima de montanha, servidos por Plano Inclinado, além de rua para acesso de veiculos, e dispondo de núcleo comercial próprio. Tratar à Travessa do Ouvidor 22, 4.º andar; das 12 às 17 horas. 12762 23

SANTA TERESA — Aluga-se ap., tipo casa, com 2 quartos, living, banheiro, cozinha com dispensa, dependências de empregada grande área com tanque, à rua Laurinda Santos Lobo, 160, ap. 101, tratar Lgo. da Carioca nº. 5, sala 517, tel. 32-6753, das 9 às 11 e 14 às 17 hs. 1010 23

ALUGA-SE — Grande casa mobiliada para familia de tratamento, em centro de jardim, à Rua Almirante Alexandrino, 369, chaves no 359. 13777 23

São Cristóvão

APARTAMENTOS em São Cristóvão — Aluga-se com todo o conforto a rua Lopes Trovão 90, a 10 metros de mercadinho, escola, piscina e posto medico, Aluguel Cr$ 4.300,00. Tratar no local com o proprietario. 7749 24

Tijuca

ALUGA-SE — 1 ótimo quarto para casal ou senhora em apto. de casal c| 1 filhinha. Ambiente sossegado — Telefonar para 34-9627. 59163 27

ALUGA-SE - Para familia de tratamento, apartamento na Tijuca, à rua Andrade Neves, 83; apt. 102, com duas salas, dois quartos, sendo um duplo, banheiro com box, copa e cozinha, dependencias de empregada, armários embutidos. Chaves com o zelador. 23999 27

TIJUCA — Aluga-se o apto. 203 da Rua General Marcelino n. 73, tendo: sala, 3 quartos, banh., coz., garage e demais depend. Alug.: Cr$ 5.000,00. Ver no local, qualquer hora. Tratar Lownds & Sons, Ltda., Av. Pres. Vargas, 290, 2.º and. Tel.: 43-0905 — R. 18. 2036 27

TIJUCA — Alugam-se ótimos apartamentos, acabados de construir, com dois ou três quartos, sala, varandas, cozinha, banheiro com box, armários embutidos, quarto e dependências de empregada, à Rua São Miguel nº. 185. Ver com o zelador e tratar na CLOMAR S. A. — COMERCIO E ADMINISTRAÇÃO à Av. Venezuela, 27 — 7º. andar — salas 725 e 727. 1014 27

TIJUCA — Aluga-se: magnifica residencia situada à rua Saboia Lima nº 99, proximo à Pça. Saenz Pena, localizada em centro de terreno, descortinando linda vista, com varanda, amplo salão (42 m2), 3 amplos quartos, banheiro social, dependencias de empregada e garagem. Ver a qualquer hora, e tratar c/ a proprietaria pelo tel: 48-6985 28218 27

Subúrbios da Central

ENGENHO DE DENTRO — Alugamos apartamento, 2 quartos, 1 sala, cozinha, área, banheiro completo. Apartamento de frente, à Rua Mário Calderaro, 197, apto. 201. Chaves c/ o porteiro. Aluguel de cr$ 3.000,00 Tratar na Imobiliária Lemos, Ltda. à Av. Nilo Peçanha, 26, sala 702, Tel. 22-2483. (430). 25078 29

ENGENHO DE DENTRO — Rua Frei Henrique, 332 (lado da Av. Suburbana, 7870), apto. 102, c| sala, 2 quartos, banh. completo, cozinha c| fogão a gás, quintal. Cr$ 2.800,00. Pode ser visitado. Administradora Nacional, Av. Pres. Ant. Carlos, 615, 2.º pav. Tel.: 42-1314. 17669 29

PILARES — Aluga-se apt. 101 sala, quarto, cozinha, banheiro compl. Cr$ 2.500,00. Apt. 102, sala, 2 quartos, cozinha, banheiro compl. Cr$ 3.000,00. Apt. 455-F (casa) sala, saleta, 2 quartos, cozinha, banheiro compl. Cr$ 3.300,00. Gaz da Cia Light. Contrato de 2 anos e fiador — rua Casemiro de Abreu, 455 28217 29

Sub. da Leopoldina

HIGIENOPOLIS — Aluga-se à Rua Atilio Correia Lima n.º 10, esquina de Darke de Matos, o apartamento 102, com entrada, sala, 2 quartos, cozinha com armario americano, banheiro completo com aquecimento central eletrico, quarto e banheiro de empregada, garage etc. Chaves no local. Aluguel 3 mil cruzeiros. Tratar com Aldo Costa — Av. Rio Branco 277, 10.º — sala 1.008 — Telefone 22-6940. 24231 30

Petrópolis

PETROPOLIS — Aluga-se para o verão, casa com móveis, tendo dois quartos, sala, pequeno jardim, dependências para empregada, etc... Preço módico. Rua Francisco Manoel, 235. Telefone 4467.

PETROPOLIS - Aluga-se magnifica residência tôda mobiliada com geladeira, telefone, garagem, etc. Rua Souza Franco, 163. Chaves na mesma rua, n. 529. Aceita-se oferta razoável. Tel.: 37-9054 ou 4418. 23117 35

Teresópolis

VERAO — Terezopolis — aluga-se apartamento novo, mobiliado, por 3 meses. Cr$ 15.000,00. Acomodação para 6 pessoas. Muita água, na Varzea. Tratar pelo fone 49-9155 Snr Jardim 23037 36

LOJA TERESOPOLIS. Aluga-se loja n. 41 do Edificio São Francisco Parque Regadas, tratar à rua de Quitanda, 185 — sala 506. Tel. 43-1661. 2042 36

PETROPOLIS — Aluga-se pequena casa, com duas salas, dois quartos e demais dependências, com telefone. aluguel Cr$ 4 mil. Contrato mínimo de 1 ano. Ver à rua Visconde Itaboraí n. 339 (Valparaiso), chaves por favor no 339-A. Tratar à Rua Presidente Sodré, 465, (Ponte Fones). 2037 35

LOJA

PRAÇA MAUÁ — ALUGA-SE. Cartas para portaria dêste Jornal n.º 24.123.

APARTAMENTOS -- INATIVOS

Se o sr. se aposentou e quer viver com confôrto e economia numa nova cidade que surge em maravilhoso clima, alt. 530m, com ônibus direto, a 2 h. do Rio, alugue, por Cr$ 1.000, um espaçoso apartamento de sala, 2 qts., ban., coz., tanque, em Sacra Familia, à rua ref. Cornélio, junto ao Cine Teatro. Chaves no bar. Tel. 42-5986, Rio. 24073 38

CASA — INATIVOS

Aluga-se ótima casa por Cr$ 1.500,00 em grande terreno plantado, var., sala, 2 qt., banh., coz., qt. e WC empr., tanque, em Sacra Familia, à R. Prof. Cornélio, 162. Rua iluminada e pavimentada. Onibus direto do Rio. Chaves no bar do Cine-Teatro. — Telefone: 42-5986. 24074 38

FRIBURGO (Catazione). Aluga-se ou vende-se casa com luz e agua, simples mobiliada ou sem mobilia, também para pouco tempo. O terreno medindo 7750 metros quadrados será vendido à razão de 35 cruzeiros. Informar de manhã Niterói 6863. 13825 38

LOJA
COPACABANA

Aluga-se explendida, à Av. Prado Júnior n.º 335-C, esquina de Barata Ribeiro, com grande sub-solo. Ver no local e tratar com a Construtora Silva Cardoso Ltda., à Rua do Catete, 248. Telefone: 25-0605. 8667 38

VAGA -- CONSULTÓRIO

Consultório Médico bem instalado, à R. Ouvidor, com 3 salas, dispõe de vaga. Telefonar para 43-3712 com Ernani. 1021 38

MERCADINHO BAHIA

à Rua Min. Viveiros de Castro, 20-A, Copacabana. Aluga-se box a preços populares. Telefonar de preferência na parte da manhã, 26-8003. 16443 38

LOJA NO CENTRO

RUA SACADURA CABRAL, 215 — Aceitam-se propostas para locação de uma loja c/ 100 m2. Visitas das 14 às 17 horas. Tratar pelo tel.: 52-1236. 17662 38

TERRENO PARA DEPÓSITO DE FIRMA CONSTRUTORA

Precisa-se para alugar ou comprar, aproximadamente 500 m2, com ou sem galpões. Cartas para a portaria dêste jornal sob o n. 1011. 1011 38

LOJA-CENTRO

Aluga-se loja, com 160 m2 e mais subsolo com 180 m2, Av. Presidente Wilson n. 210. Tratar, Lowndes And Sons, Av. Presidente Vargas n. 290, 2.º and. — Tel. 43-9084, R. 18. 2030 38

CARNAVAL

LOJA NO CENTRO

Aluga-se para o arnaval, grande loja. Telefone 52-2132 — Sr. Ribeiro. 18915 38

COPACABANA
Apartamento mobiliado :

Aluga-se o apartamento 901 do edificio à Rua Gustavo Sampaio n. 358, com três quartos, duas salas conjugadas, banheiro, cozinha, dependências de empregados. Todo pintado de novo. Os móveis que guarnecem o apartamento são de luxo e em estado de novo. Aluguel: Cr$ 12.000,00. Chaves com o porteiro. Tratar com a Administradora Duvivier S. A. — Rua Alvaro Alvim n. 31 - 8.º andar. 15382 38

DEPÓSITO

ZONA SUL

Precisa-se para alugar — Telefonar para 27-9035 — Sr. Jorge ou Sr. Haroldo. 26169 38

COPACABANA

Aluga-se o luxuoso apartamento 704 do Edificio Prelúdio, à Avenida Atlântica, 1782, constante de 1 salão, três quartos, copa, cozinha, 3 banheiros sociais, 2 saletas, 2 quartos de empregados, área de serviço. Fino acabamento, peças amplas, com linda vista para a piscina do Copacabana Palace. Aluguel Cr$ 23.000,00. Ver no local, chaves com o porteiro sr. Barroso, tratar na Administradora Duvivier S. A., Rua Alvaro Alvim n. 31 - 8.º andar. 15380 38

LOJA NO CENTRO

Em rua de movimento, no centro, aluga-se uma de esquina. Telefone 52-2131, com Alvaro Campos. 18914 38

LOJA - CENTRO

Passa-se o contrato de uma loja, na Rua do Rosário, entre Uruguaiana e Avenida Rio Branco. Aluguel Cr$ 12.000,00. Base da transferência a combinar, com facilidades. Loja vazia. Cartas para o n. 16441 na portaria dêste jornal. 16441 38

ALUGA-SE — APARTAMENTO

com grande sala, 3 quartos, armários embutidos e demais dependências espaçosas — Não falta água. Ótimo ponto — Rua Visconde de Pirajá, 224 — Apt.º 402. 29150 38

EMPREGOS DIVERSOS

SECRETÁRIO (A) ALEMÃ

Precisa-se de um (a) que fale e escreva perfeitamente o alemão e que possa viajar pelo Brasil. Cartas dando informações sôbre Casas que tenha trabalhado, suas habilitações e pretensões para a portaria deste Jornal n.º 8.621. 8621 55

ADVOGADO

Aceita-se a colaboração de um advogado com prática de leis fiscais e de Direito Comercial para auxiliar a direção de uma Procuradoria. Cartas com informações, horário e honorários para a portaria, n.º 8.620 dêste Jornal. 8620 55

PRECISA-SE rapaz com boa apresentação para serviços gerais de escritório, pede-se referências; apresentar-se Av. Churchill 94 — 11º. andar, sala 1106. 16458 55

Senhora brasileira, educada, possuindo boa letra, curso ginasial, com boas noções de inglês, sabendo escrever à máquina, porém sem grande rapidez, oferece-se para iniciar carreira em escritório, de preferência em Cia. Americana ou Inglêsa, ou trabalhar em secretaria de escola. Favor telefonar 26-8048, das 8 às 12 horas. 20195 55

Dama de companhia, viuva, distinta, oferece-se na tarde: leitura, jogos, sair. costuras simples, etc. Pode viajar durante o Carnaval. Fone: ..... 26-7200. Dona Valentina.

PRECISA-SE cozinheira competente de forno e fogão para casa de alto tratamento. Paga-se Cr$ 3.000,00, à rua Barata Ribeiro, 665, apto. 1.001. Tel. 57-1007. 16461 53

FAMILIA americana procura um casal, de preferência estrangeiro, para trabalhar em sua residência no Jardim Botanico. Ela para cozinhar e êle para copeirar e fazer outros serviços. Exige-se referências. Paga-se bem, desde que sejam pessôas idôneas e competentes. Tratar na Av. Presidente Wilson, 147, sala 712, de Segunda a Sexta-Feira, no horário: 9 às 16 horas. 1004 55

FARMACEUTICO (A)

Procura-se para dar nome à Farmácia. — Tratar pelo Telefone 23-0010.

MESTRE DE TECELAGEM

Precisa-se p/ fábrica de 300 teares, localizada em ótima cidade de Minas. Informações para Avenida Rodrigues Alves 847. 24215 55

DESENHISTA

Precisa-se de um com prática de desenhos mecânicos, plantas em geral e cópias. Salário a combinar. Rua da Gamboa n.º 1. Das 9 às 11. D.O.M. 28234 55

"REDATORA"

Oferece-se para Jornal, Revistas ou trabalhos particulares. Cartas para o n.º 21.198, Suc. Copacabana. 21198 55

TÉCNICO AGRICOLA

Senhor casado, com estudos superiores (ginasial e cientifico), cursos completos de Escolas Experimentais com vasto conhecimento em maquinaria agricola, oferece-se para ocupar cargo de administrador em negócio agricola ou pecuária de envergadura Cartas para portaria dêste Jornal sob n.º 1.024. 1024 55

Criados

OFERECE cozinheira, arrumadeiras, lavadeiras, babás e governantas com referencias. Procurar de segunda a sabado tel.: 42-6967. 6790 53

PRECISA-SE com urgencia copeiro-arrumador com bastante prática e referências. Av. Atlantica 1782, apt. 503. Tel. 57-8747. E por favor telefonar terça-feira. 24191 53

CRIADOS — Necessita-se moça para arrumadeira, apartamento à Praia do Flamengo, no horário de 8 às 10 horas. Telefonar para 45-7564. 173635 53

COZINHEIRA

Precisa-se de uma cozinheira para forno e fogão. Exige-se referências. Paga-se bem. Tratar à Rua São Clemente, 284, Botafogo. 1023 53

CASAL ALEMÃO

Precisa-se urgente para casa em Teresópolis, sendo marido perfeito jardineiro e a senhora para cuidar da casa e cozinhar uma vez e outra. Dá-se boa casa de moradia e paga-se bem. Procurar Sr. MELLO, Praça 15 de Novembro 20, Sala 710, de 11 às 13 hs. 23-2140. 2062 53

Estado do Rio e Espírito Santo

Precisa-se de elemento de real valor e que tenha trabalhado ou trabalhe como regional de capitalização, para os Estados acima — Condições excepcionais. Cartas ou pessoalmente, à Av. Graça Aranha, 19 — Sobreloja, com o Sr. Camolez. 8666 55

Correspondente

Precisa-se de um correspondente, de preferência estenógrafo e conhecendo os idiomas Francês e Inglês — Cartas para o n.º 25168 dêste jornal. 25168 55

CONTABILIDADE

Escritas fiscais — Atualização e planificação — Contratos e distratos — Registro de firmas — Serviços de despachante em geral — Revisões.

ALONSO ALVES — C.R.C. 2708

Tel. 42-5929, das 12 às 16 horas

EDWINO FIGUEIRA

Tel. 49-2440 — das 8 às 10 horas. 24940 55

CARTAZISTA-DECORADOR

Importante organização de Lojas a Varejo (modas masculinas e femininas), precisa de um cartazista-decorador para o seu departamento de decorações & vitrinas. De preferência que já esteja trabalhando no ramo. Guarda-se sigilo. Paga-se bom ordenado inicial. Lugar de futuro. Cartas para o n. 17605 na portaria dêste jornal. 17605 55

Vendedor Técnico

Firma muito conceituada no ramo de aparelhos cientificos e vidraria para laboratório procura vendedor disposto a fazer viagens periodicamente.

Tratar à Av. Calogeras n.º 15, 2.º, gr. 203. 16462 55

OPORTUNIDADE

Oferecemos oportunidade a homens ativos e que tenham desembaraço para atividade interessante. Ordenado e comissão. Rua México, 90 — 3.º andar, sala 309, das 9 às 11 e das 14 às 18 horas. 64817 55

Auxiliares de escritório

Precisa-se de auxiliares para serviços gerais de escritório, como cálculos, extração de notas fiscais, etc. Apresentarem-se, munidos dos devidos documentos, à Rua Francisco Eugênio n. 90, tratando com o sr. Nilo. 2063 55

MANAGEMENT CONSULTANT PROCURA SOCIO

Management Consultant de nome com mais de 10 anos em São Paulo, servindo mais de 100 indústrias conhecidas, escritório bem instalado no centro; procura sócio com 250 a 500 mil cruzeiros para gerir enquanto outro está nos EE.UU. Deve conhecer organização de trabalho e estudo de tempo. Mandar dados sôbre experiência e dia que pode visitar. Respondemos por telegrama. Escrever ao n. "MC 56". Rua Gusmões, 556 — São Paulo. 64580 55

FUNCIONÁRIO — CÂMBIO

Importante Casa Bancária precisa empregado para a sua seção de Câmbio — Exige-se referências. — Cartas para o n.º 25167 dêste jornal. 25167 55

Assistente de Vendas

Precisa-se para preencher cargo de responsabilidade como assistente do gerente de vendas — Matriz de grande organização.

OS CANDIDATOS DEVEM POSSUIR:

CURSO SUPERIOR
PRÁTICA NO RAMO
APRESENTAÇÃO
LIMITE DE IDADE — 35 ANOS

Respostas para a portaria dêste jornal, anexando fotografia 3 x 4. 15344 55

DIVERSOS

SNOOKER — Compra-se de fabricação nacional, usado, em bom estado. Telefonar para 42-3036 e tratar com Marques Pereira. 7654 74

LUSTRADOR — Armações, empalhações, consêrto de móveis. Estufador - LAMARTINE, encarrega-se. Telefones 48-4352 e 38-6153. 17659 74

PINTOR idoneo Biscateiro, atende com rapidez e perfeição pinturas de casa, aptº inclusive epquenos serviços. Chamar sem compromisso o sr. Monteiro. Tel. 43-8036 17600 74

LIMPEZAS GERAIS — Executamos enceramentos, calafate etc. Pintamos apartamentos e escritórios. Tel. 42-1862. Só zona sul e centro. 17633 74

CONSERTO de aquecedor, fogão, motores, bombas, enceradeira, ferro eletrico; fornecimento de caixas de água, cisterna, chame técnico competente em serviço de agua, luz e gaz. Tel.: 57-3229. 27945 74

"PINTURAS"

O Sr. deseja pintar, reformar a sua casa ou apartamento. Por preço módico. Recados por favor chamar Morgado Tel.: 26-6358. 24943 74

SMILING BUDDHA
"BUDA SORRINDO"
Restaurante Chinês
Experimente uma ESPECIALIDADE CHINESA
Aberto: TÔDAS AS NOITES. Aos DOMINGOS também ALMÔÇO
笑佛
39, RUA GENERAL URQUIZA — LEBLON (PRÓXIMO DO CINE MIRAMAR) TEL.: 27-3893.

PINTURAS
APARTAMENTOS, LOJAS E EDIFÍCIOS
SUGESTÕES DE ARTE — ORÇAMENTO GRÁTIS.
SERVIÇO PARA O INTERIOR
Av. Franklin Roosevelt n. 126 - 9.º andar — (sala 909)
Tels. 22-7420 e 32-7444
Arte-Cor
34297

BEBEDOUROS
"FRIOART"
EFICIÊNCIA — QUALIDADE — RENDIMENTO
GARANTIA INTEGRAL DE 1 ANO
DISTRIBUIDO PELA
VITALPARTS S/A
Av. Mem de Sá, 289 — Telefone: 32-7185 — RIO
99842

TÉCNO QUÍMICA LTDA.
FABRICANTES DOS PRODUTOS
REFLEX
LACAS E SINTÉTICOS
Comunica a seus amigos, clientes e fornecedores, o reinício de suas atividades, aproveitando o ensejo para agradecer a tôdas as demonstrações de apoio moral e material recebidas por ocasião do sinistro verificado em outubro de 1955.
RUA TEIXEIRA RIBEIRO, 285
(Bonsucesso)
Telefone 30-8303
65232

LAVA-SE TAPETES
CORTINAS
FICAM NOVOS
LAVAGEM E CONSERTOS
COPACABANA
CASA "JÚLIO"
TELEFONE: 27-7195
01722

NEURASTENIA SEXUAL
Depois dos notáveis trabalhos de VORONOF, não há mais dúvida sôbre a possibilidade da restauração das energias perdidas e consequentemente do vigor sexual. Chamamos, portanto, a atenção da ilustrada classe médica para a fórmula do TONOKLEN que reúne modernos elementos ao combate à neurastenia sexual, vale dizer à insuficiência das funções vitais no homem e na mulher. Nas Drogarias ou pelo reembôlso. Caixa Postal 4 — Tijuca — Rio. Tel. 48-2087.
1012

TERNOS USADOS
COMPRO A DOMICILIO
Pago por um terno até Cr$ 1.000,00
TELEFONE: 52-1982

AOS QUE SOFREM!
Foi descoberta a fonte de cura castelania com a mais radioativa água do Brasil, que combate: Reumatismo, gôta, artritismo, depauperamento, decaimento em geral, devido a idade, etc. Informações tel. 37-2283.
1006

À BUENOS AIRES
Pessoa idônea, viajando depois do carnaval á Buenos Aires, aceita incumbência ou remessa de pequeno volume. Sigilo. Cartas a êste jornal sob n.º 2002.
2002

PERSIANAS E VENEZIANAS
Consertos e reformas em geral, troca-se cadarços, cordas e correias, e peças em geral. Serviço rápido e garantido. — Pintamos apartamentos à Pistola ou a Pincel. — Tel. 26-0231. Deixar recado na Carvoaria Francisco. 20196

CHALE ESPANHOL
Vende-se chale de seda prêto ricamente bordado em motivo chinês, de formato quadrado de 1,30 metro de lado sem contar as franjas. Cr$ 6.000. Tel. 27-0818, depois das dezoito horas. Rua Antônio Parreiras, 30, apto. 501.
28232

Carnaval - Caxambu
Cedo para estação, dois (2) apartamentos de frente, em um dos principal hoteis de CAXAMBU. — Telefone: 27-4825 — Dr. Medeiros até 18 horas. 20183

BAILE TEATRO MUNICIPAL
Compro convite (ingresso) 2 pessoas. Rua do Fialho, 48, apto. 201-A — Glória. Tel. 42-2565. 2029

SO-MO
A MARAVILHA PARA ENCERAR SOALHOS E MÓVEIS

DECORAÇÕES EM MADEIRA
DEMA projeta e executa modernas decorações para lojas, halls, escritórios e apartamentos. Rua Senador Dantas, 80 - 18º — Tel.: 42-9899. 34009

Compra-se tudo
ROUPAS USADAS
Máquinas de costura, de escrever, rádios, geladeiras, enceradeiras, ventiladores, cristais, porcelanas e tudo que represente valor. Paga-se bem.
Telefone: 43-9232.

ROUPAS USADAS
COMPRO A DOMICILIO
Pago por um terno Cr$ 1 000,00
Telefone: 22 5568
16003

MASSAGENS, GINÁSTICA
Para diminuir o pêso em três meses. Tratamento da pele. Professôra Eunice Campos de Rezende. Rua Tenreiro Aranha, 152-A — Tel. 37-8547.

BINÓCULO ZEISS
Vende-se binóculo Zeiss 15 x 50, em perfeito estado, Cr$ 12.000,00. Telefone 27-0818, depois das dezoito horas. Rua Antônio Parreiras, 30, apto. 501.
28231

HOJE HOJE
COPACABANA
Importante leilão de móveis de jacarandá e grande quantidade de objetos de arte antiga e contemporânea
O JULIO leiloeiro convida a sua distinta freguesia para o leilão que realizará hoje, às 20 horas, na residência da Rua Paula Freitas 89, onde venderá ao correr do martelo, ricas jóias de ouro e platina com brilhantes e perolas, linda prataria de lei, sendo baixelas, faqueiros, bandejas, etc.
Aparelhos de porcelana da Bavaria para jantar e café, valiosos cristais Bacarat, e outros lindas peças de cristal Murano e extraordinárias peças de porcelana de Saxe, Capeland, Sevres, Rosenthal, Bavaria, China, Japão, Satzuma e outras. — Sala de jantar e dormitório de jacarandá. Diversos móveis avulsos — Geladeira elétrica — Televisão — Rádiovitrola.
Dois automóveis Pontiac e Buick — Lindas pinturas e tudo que constará do catálogo no Jornal do Comércio de hoje. — Inf. 32-6266.
1041

HOTÉIS E PENSÕES

FÉRIAS
Na mais linda estância hidro-mineral do Brasil
HOTEL GUANABARA
São Lourenço — Sul de Minas
RESERVAS E INFORMAÇÕES NO RIO
Av. Franklin Roosevelt, 115 — 7.º — G. 703
Fone: 22-3008 14765 85

O RIO CANÇA, PARQUE HOTEL GUARARAPES
DESCANÇA
Quartos e apartamentos a Cr$ 150,00 e Cr$ 180,00 diários por pessoa. Água de fontes com fartura e luz própria. Ônibus à porta. Reserva de aposentos por carta ou telegrama para Dr. Gaspar Machado de Marques Leitão — "Parque Hotel Guararapes" — Miguel Pereira — E. do Rio.
2012 85

HOTEL SUISSA
FÉRIAS — FINS DE SEMANA
Informações: Telefones 43-3175 e 38-5009.
2028 85

HOTEL METRO
EM
SÃO LOURENÇO
Reabriu sob a direção de ZOLTAN STEIN
— Reservas pelos telefones: Rio — 32-4511; São Lourenço — 151.
2011 85

CINEAC
apresenta hoje no seu PROGRAMA VARIADO
REPORTAGEM DETALHADA
sobre a VISITA de JUSCELINO KUBITSCHEK à ESPANHA
e o CINE-JORNAL VARIEDADES NA TELA nr. 172
uma Produção da
VITORIA FILMES Ltda.
64723

O SEGRÊDO PARA ARRANJAR MARIDO
EMPOLGANTE HISTÓRIA VIVIDA
O SUBÔRNO DO NOIVO — JÓIAS PARA CASAR — FUGA ROMÂNTICA
Acha que tudo correria melhor se você pudesse andar de calças masculinas?
Sua majestade meu marido — Aumento da coleção — O espelho de Vênus — Os paternais — Crime ou suicídio? — Nem tudo é ouro em Hollywood — Canções famosas — Poesia, etc.
Leia o n. 446 de GRANDE HOTEL Saiba o número que lhe dará sorte nesta semana. Cr$ 6,00. Nas bancas.

Teatro Dulcina – Tel.: 32-5817 – Refrigerado
SILVEIRA SAMPAIO
com o grande elenco folclórico da Boite Beguin, na revista
NO PAÍS DOS CADILLACS
MÚSICA DE GUIO MORAIS
FIGURINOS DE ALCEU PENA
CENÁRIOS DE ALCEU e VACARINI
ÚLTIMOS DIAS
Hoje às 20 e 22 horas

AOS SRS. MÉDICOS, FARMÁCIAS, PERFUMARIAS E COMÉRCIO EM GERAL
The Sydney Ross Co. – Filial Rio
Produtos Ross – Produtos Winthrop
TEM O PRAZER DE COMUNICAR A MUDANÇA DE SUAS INSTALAÇÕES PARA A
RUA 7 DE SETEMBRO, 43 — 5.º E 6.º ANDARES
Telefones: 42-6002 — Gerência
42-6003 — Crédito e Cobrança
42-6004 — Secção de Vendas — Pedidos
42-6005 — " " " "
22-1547 — Gerência
25015

FANTASIAS
Vende-se 2 blusas rumbeiras e 1 mambo. — Xavier Silveira, 19, apartamento 1001. 1026

VENDE-SE LINDA FANTASIA
de Alsaciana. Manequim 44. — Telefone: 57-3972. 20181

PEDICURE
Manicure — Sobrancelhas, a domicílio, só para senhoras, trabalho garantido. Tel. 57-0134. 20177

LIQUIDAÇÃO
de artigos de praia. Peças únicas. — Gustavo Sampaio, 609, apto. 302. 2010

COLCHAS DE CASAL
Vende-se duas, novas, brancas, tipo inglês, 350 cruzs. cada. Pechincha. — Fone: 45-3489 28224

SACADAS PARA O CARNAVAL
Aluga-se Av. Rio Branco, 90, 1.º, por cima da Simpatia. Trata-se Sr. Aquino. Tel. 52-7997 16422

FANTASIA TIROLES
Vende-se. Usada somente uma vez. Para moça, em veludo de sêda, calça e chapéu bordados em lantejoulas; blusa e sapatos abotinados em pelica verde. Manequim 42-44. Preço: Cr$ 3.000,00. Tel. 25-2087. 28236

BACARAT
Diplomata que deixa o Brasil, vende um serviço de cristal Bacarat modêlo "Picadilly" para 18 pessoas. — Tratar à Avenida Atlântica, 192, apartamento 901. 28237

Instrumentos de Música
PIANOS NOVOS
A CASA GARSON apresenta ao público o mais lindo e variado estôque de modelos de cauda, armário e apartamento, pelos menores preços da praça e com a mais ampla garantia. Facilitam-se os pagamentos.
Ver em exposição nas CASAS GARSON, à Rua Uruguaiana ns. 105-109, e Rua do Ouvidor n. 137 (entre Avenida e Gonçalves Dias). 00921 75

COMPRO UM PIANO
Para particular pago bem sem intermediário, fone 45-1581. 9028 75

AFINAÇÃO perfeita de pianos e acordeões consertos, imunização e reformas em casa do freguês, por técnico estrangeiro especializado, preços módicos, orçamento grátis, trabalho garantido sr. Germar. Telefone 46-9046 2044 75

PIANO Steck, estado de novo, tipo apartamento, cêpo metal, cordas cruzadas, 3 pedais, 88 notas, teclado de marfim. Facilita-se Rua Conselheiro Zenha 51 — Tijuca 17397 75

PIANOS E ACORDEÕES — Técnico estrangeiro afina, conserta, reforma, imuniza, etc., em casa do freguês. Máxima garantia, preço econômico e orçamentos grátis. Tel. 57-5114. — Sr. Victor. 15377 75

AFINAÇÃO perfeita de pianos e acordeões em casa de freguês, por técnico estrangeiro especializado, preços modicos, orçamento gratis, trabalho garantido sr. German. Telefone 46-9046. 26106 75

PIANOS NOVOS
A Casa Milton, especializada em pianos desde 1935, tem para venda à vista e a prazo os mais afamados pianos nacionais e importados. Exposição a Rua Mariz e Barros 920. Tel.: 28-4413. Rio.

COMPRO 1 PIANO 47-2361
35776 75

ACORDEON — Vende-se um "Paulo Soprani" 80 baixos, vermelho, tamanho reduzido — Leopoldo Miguez, 6 apto. 15 — 57-8852 — Preço 8.000,00. 20202 75

ACORDEONS — Desde Cr$ 100,00 por mês (a prazo só no Rio) Scandalli, Soprani, Hohner e tôdas as marcas nacionais. Também saxofones, clarinêtes, pistões, violões, rádios, pianos, gaitas de bôca. Tudo sem entrada e sem fiador. Grátis método para estudar. Maior depósito Casa Acordeon Azul Av. Rio Branco, 277 dentro da Galeria S. Borja, ou filial Rua dos Arcos, 21. Para professôres e revendedores descontos excepcionais. Tels.: 32-8750 e 42-9712.

PIANO SCHIMOLZ NOVO
Vende-se alemão, novo, próprio para pessoas de fino e apurado gôsto. Verdadeira maravilha. Ótima sonoridade. De particular para particular. Rua Senador Dantas, 19, 8.º and. Ap. 807. — Facilito o pagamento. 1018 75

COMPRO 1 PIANO 57-0960
8687 75

PIANOS NOVOS
Bechstein Brasil, Piesel, Bentley, Essenfeld e tôdas as marcas a vista e novo. Facilita-se parte. Lindo móvel 30 meses apartamento. 25 000. Rua Dois de Dezembro, 112. 9027 75

PIANO &
Das melhores marcas
Vários estilos e côres
A VISTA
E A PRAZO...
Só em
Z. Medina
CASA ESPECIALIZADA
QUITANDA, 23

PIANO ½ CAUDA
Vendo um Eisenfelder, estado de novo. Facilita-se parte. Lindo móvel para pessoas de bom. Tel. 32-8323 e 52-7185. 1027 75

DIRETOR
M. PAULO FILHO
Avenida Gomes Freire, 471

REDATOR-CHEFE
ANTONIO CALLADO

Correio da Manhã

2º Caderno — Rio de Janeiro, Têrça-feira, 7 de Fevereiro de 1956

SUPERINTENDENTE
JOSÉ V. PORTINHO
N. 19.286 — ANO LV

GERENTE
ALINIO DE SALLES

VITÓRIA DE BOMBA H NO HANDICAP ESPECIAL DE ÉGUAS

Prejudicada a grande favorita Beguiler por inqualificável direção de Jobel Tinoco – Batido o recorde dos 1.200 metros por L'Amiral – Fracassou Ulysses – M. Silva ganhou com El Bacan e Hulha Branca e quase surpreende com Quimbar – Os resultados completos da reunião de anteontem na Gávea

A prova principal da reunião de anteontem na Gávea, um handicap especial de éguas, foi ganha por Bomba H, em virtude da péssima direção dada por Jobel Tinoco à grande favorita da carreira, Beguiler. Esta, um animal ligeiro, correu nos últimos postos por dentro, sem que o seu piloto fizesse o mínimo empenho em abandonar a cêrca e procurar a carreira por fora, uma vez que, dada a superioridade de Beguiler sôbre as adversárias, só precisava de caminho livre para vencer a prova.

A carreira processou-se com Cerrilha na ponta, seguida de Resina, Bomba H, Benguarda e as demais agrupadas atrás, com Beguiler junto à cêrca. Na reta, as ponteiras abriram e Beguiler pôde avançar por dentro, juntamente com Bomba H e Benguarda. Mas, misteriosamente, Jobel Tinoco deixou que Castilho lhe tomasse a dianteira com Bomba H, enquanto Benguarda se vinha postar ao lado da favorita. Daí até o disco, Beguiler só conseguiu passagem nos últimos metros, quando a carreira já estava decidida em favor de Bomba H e Benguarda afrouxava para o terceiro pôsto.

O tempo da vencedora foi muito bom: 86" 2/5, o que se deve em parte ao excelente estado da pista.

Um recorde foi batido durante a reunião: o dos 1.200 metros, que havia sido registrado por Berceuse, há poucas semanas. Desta vez foi L'Amiral que fêz baixar a marca para 73" 1/5, menos portanto 3/5 que o da égua. Nesse páreo vencido por L'Amiral, fracassou Ulysses em sua tentativa de obter a terceira vitória seguida.

Da reunião ainda deve ser mencionado que Manoel Bezerra da Silva continuou a se destacar pelo entusiasmo com que procura vencer. Assim, ganhou dois páreos, com El Bacan e Hulha Branca e obrigou Diaz a apelar para as últimas reservas de Kenny, para derrotar Quimbar.

Os resultados completos da reunião anteontem disputada na Gávea vão a seguir:

Col. — Animais — Jóqueis — Pêso	Poule - Rateios VENCEDOR	DUPLA Poule - Rateios

96 1.º PAREO — 1.400 metros — A.L. — Prêmios: Cr$ 65.000,00, 19.500,00, 9.750,00 e 5.000,00.

1.º	El Bacan, M. Silva	55	44.612	15,00	12	25.010	16,00
2.º	Historico, G. Almeida	53	3.813	178,00	13	5.680	73,00
3.º	Brazenface, A. Nery	55	1.447	468,00	14	2.008	141,00
4.º	Sir Toby, E. Castillo	55	2.099	84,00	23	10.264	40,00
5.º	Paulin, A. Marçal	55	25.120	27,00	24	5.718	72,00
6.º	Montanero, A. G. Silva	55	2.088	324,00	33	536	769,00
					34	1.511	273,00
			85.179		44	232	1.777,00
						51.857	

Diferenças: 1 corpo e 1 corpo. Tempo: 86".
Vencedor: (2) 15,00. Dupla: (24) 72,00. Placés: (2) 12,00 e (5) 31,00
Movimento do páreo: Cr$ 1.474.710,00.
EL BACAN — m., a., 3 anos, Paraná, por Danton e Airfield. Proprietário: Francisco M. Serrador. Treinador: Claudemiro Pereira. Criador: Fazenda Santa Angela.

Historico, Sir Toby e Brazenface lutaram na ponta levando a melhor Brazenface. Na reta, Sir Toby dominou o ponteiro mas foi suplantado por El Bacan, que ganhou fácil. No final, Historico veio obter a segunda colocação.

97 2.º PAREO — 1.300 metros — A.L. — Prêmios: Cr$ 60.000,00, 18.000,00, 9.000,00 e 5.000,00.

1.º	Kenny, L. Diaz	56	41.843	17,00	12	4.327	93,00
2.º	Quimbar, M. Silva	56	9.439	75,00	13	17.895	23,00
3.º	Bomarsol, O. Fernandes	56	20.417	35,00	14	4.987	84,00
4.º	Haralem, M. Alves	53	5.229	136,00	23	9.444	44,00
5.º	Blue Hunter, J. Portilho	56	9.215	77,00	24	3.233	130,00
6.º	Dourando, E. Castillo	56	3.068	231,00	33	2.431	173,00
					34	9.645	43,00
			89.211		44	608	690,00
						52.750	

Diferenças: cabeça e 3 corpos. Tempo: 80".
Vencedor: (3) 17,00. Dupla: (23) 44,00. Placés: (3) 12,00 e (2) 20,00.
Movimento do páreo: Cr$ 1.500.480,00
KENNY — m., c., 4 anos, São Paulo, por Maritain e Cangica. Proprietário: Stud Rocha Faria. Treinador: Jorge Morgado. Criador: Haras Santa Anita.

Bomarsol e Quimbar lutaram até à reta, levando a melhor êste último. Nos trezentos e sessenta surgiu Kenny nos últimos postos e veio dominar Quimbar em cima do espelho.

98 3.º PAREO — 1.600 metros — A.L. — Prêmios: Cr$ 60.000,00, 18.000,00, 9.000,00 e 5.000,00.

1.º	Hulha Branca, M. Silva	56	19.527	37,00	12	14.429	30,00
2.º	Ginetta, J. Barros	53	14.935	48,00	13	5.746	76,00
3.º	Suely, A. G. Silva	56	24.361	30,00	14	13.281	33,00
4.º	Fairy Tale, L. Diaz	56	31.761	23,00	23	4.772	91,00
5.º	Gilzinha, H. Vasconcellos	53	(Hulha Branca)		24	9.438	46,00
					34	5.401	81,00
			90.584		44	1.754	248,00
						54.821	

Não correram: Habilla e Sans Gêne.
Diferenças: 1/2 cabeça e 3 corpos. Tempo: 101".
Vencedor: (6) 37,00. Dupla: (34) 81,00.
Movimento do páreo: Cr$ 1.454.050,00.
HULHA BRANCA — f., t., 4 anos, Paraná, por Desconfiado e Tupiá. Proprietário: Stud Chamma. Treinador: Yolando Penha. Criador: Haras Paraná Ltda.

Suely, Ginetta e Fairy Tale correram nessa ordem. Na reta Ginetta dominou Suely e parecia a vencedora quando surgiu Hulha Branca que a derrotou no photochart.

COMPANHIA PROGRESSO INDUSTRIAL DO BRASIL
FABRICA BANGÚ
TECIDOS FINOS
EXIJAM SEMPRE A MARCA
BANGÚ
QUE GARANTE:
CÔRES FIRMES, PERFEIÇÃO E DURABILIDADE

99 4.º PAREO — 1.600 metros — A.L. — Prêmios: Cr$ 45.000,00, 13.500,00, 6.750,00 e 5.000,00.

1.º	Divino, J. Ramos	55	31.284	34,00	12	16.702	31,00
2.º	Curare, J. Portilho	54	54.362	19,00	13	7.734	67,00
3.º	El Bambo, M. Silva	52	35.861	29,00	14	19.307	27,00
4.º	Neon, M. Alves	49	4.107	257,00	23	4.223	124,00
5.º	Cruzado, G. Almeida	54	(Divino)		24	11.348	46,00
6.º	Bico de Lacre, E. Castillo	54	7.211	146,00	33	681	767,00
					34	4.292	122,00
			132.825		44	1.350	387,00
						65.687	

Não correu: Corregio.
Diferenças: 3 corpos e 1 corpo — Tempo: 99"1/5.
Vencedor: (6) 54,00. Dupla: (14) 27,00. Placés: (6) 14,00 e (1) 13,00.
Movimento do páreo: Cr$ 2.091.720,00.
DIVINO — m., c., 6 anos, R. G. do Sul, por Diogenes e Brayola. Proprietário: Stud Waldyr Alves. Treinador: Carlos Cabral. Criador: Haras Mundo Novo.

Cruzado fêz o "train" seguido de Divino, Curare e El Mambo. No início da reta, Divino tomou a ponta e ganhou fácil. Em segundo, Curare.

100 5.º PAREO — 1.200 metros — A.L. — Prêmios: Cr$ 70.000,00, 21.000,00, 10.500,00 e 5.000,00.

1.º	L'Amiral, L. Diaz	56	34.804	26,00	12	16.543	33,00
2.º	Cruzador, E. Castillo	55	16.153	55,00	13	4.120	131,00
3.º	Celeiro, M. Silva	57	25.619	35,00	14	18.160	30,00
4.º	Ulysses, J. Portilho	55	28.910	31,00	23	4.142	130,00
5.º	Blast, A. G. Silva	55	7.093	126,00	24	13.701	29,00
					34	4.014	134,00
			112.579		44	6.953	77,00
						67.633	

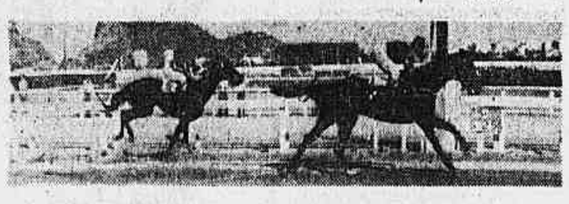

Não correu: Heleno.
Diferenças: 1 corpo e 2 corpos. Tempo: 73"1/5. (novo recorde).
Vencedor: (1) 26,00. Dupla: (14) 30,00. Placés: (1) 14,00 e (6) 19,00.
Movimento do páreo: Cr$ 1.890.150,00.
L'AMIRAL — m., c., 3 anos, São Paulo, por Goyama e Touraya. Proprietário: Stud Rocha Faria. Treinador: Jorge Morgado. Criador: Haras Santa Anita.

Cruzador liderou a carreira, seguido de L'Amiral, Blast e Celeiro. No meio da reta, L'Amiral dominou o ponteiro e ganhou por um corpo.

101 6.º PAREO — 1.400 metros — A.L. — Prêmios: Cr$ 60.000,00, 18.000,00, 9.000,00 e 5.000,00.

1.º	Ispalmen, E. Castillo	55	23.132	37,00	11	10.568	50,00
2.º	El Bandoleiro, O. Moura	55	50.014	17,00	12	16.772	31,00
3.º	Don Carlos, F. Madalena	55	7.352	117,00	13	17.443	30,00
4.º	Lernoud, J. Portilho	55	10.938	79,00	14	5.194	101,00
5.º	Rubro Negro, A. Reis	53	2.016	428,00	22	2.131	247,00
6.º	Arrelique, A. G. Silva	55	15.045	57,00	23	8.174	64,00
7.º	Ladim, R. Maia	55	(El Bandoleiro)		24	2.551	207,00
					33	788	669,00
			108.497		34	2.642	199,00
						66.268	

Não correram: Engajado e Horn.
Diferenças: 2 corpos e cabeça. Tempo: 90".
Vencedor: (4) 37,00. Dupla: (13) 30,00. Placés: (4) 13,00 e (1) 10,00.
Movimento do páreo: Cr$ 1.833.060,00.
ISPALMEN — m., c., 3 anos, Paraná, por Danton e Jenny. Proprietário: José Bastos Padilha. Treinador: Paulo Morgado. Criador: Fazenda Santa Angela.

Don Carlos, Ispalmen e Lernoud saíram livres, enquanto os ficavam prejudicados e Ladim não largava. Nos 600 metros, Ispalmen já dominava a carreira para ganhar com autoridade, enquanto nos últimos galões El Bandoleiro atropelava junto à cêrca para tirar o segundo de Don Carlos.

102 7.º PAREO — 1.400 metros — A.L. — Prêmios: Cr$ 80.000,00, 24.000,00, 12.000,00 e 5.000,00.

1.º	Bomba H, E. Castillo	58	12.370	66,00	12	14.989	39,00
2.º	Beguiler, J. Tinoco	57	45.345	18,00	13	20.462	28,00
3.º	Benguarda, J. Portilho	54	17.745	46,00	14	15.844	37,00
4.º	Resina, J. Baffica	50	11.057	75,00	23	5.513	105,00
5.º	Chilita, M. Silva	52	6.004	136,00	24	3.668	158,00
6.º	Jondeci, B. Marinho	52	6.967	117,00	33	3.224	180,00
7.º	Cerrilha, G. Almeida	52	3.001	272,00	34	7.633	76,00
					44	1.526	380,00
			102.508			72.859	

Não correram: Balcova, Tremenda e Treta.
Diferenças: 1 corpo e 1 corpo. Tempo: 86"2/5.
Vencedor: (3) 66,00. Dupla: (12) 39,00. Placés: (3) 20,00 e (1) 11,00.
Movimento do páreo: Cr$ 1.844.400,00.
BOMBA H — f., a., 4 anos, Uruguai, por Blackmor e Scucha. Proprietário: Stud 20 de Janeiro. Treinador: Mariano Salles. Importador: João Jabour.

Cerrilha, Resina, Bomba H e Benguarda correram nessa ordem até à entrada da reta, quando Bomba H, Benguarda e Beguiler, que surgiu, por dentro, dominavam a prova. O jóquei de Beguiler, talvez indeciso, deixou que Bomba H tomasse a ponta e o deixasse encerrado junto à cêrca, e tendo a seu lado Benguarda. No final, Bomba H venceu por um corpo e Beguiler formou a dupla, ficando Benguarda em terceiro.

103 8.º PAREO — 1.500 metros — A.L. — Prêmios: Cr$ 45.000,00, 13.500,00, 6.750,00 e 5.000,00.

1.º	Revoltado, N. Pereira	54	22.425	40,00	11	1.335	36,00
2.º	Bayard Prince, A. G. Silva	58	10.539	85,00	12	6.891	80,00
3.º	Igaratim, J. Portilho	58	17.126	53,00	13	10.817	51,00
4.º	Danilo, P. Labre	58	5.801	135,00	14	15.088	37,00
5.º	Corcel, A. Reis	58	23.243	39,00	22	508	1.090,00
6.º	El Zorro, J. Tinoco	52	2.316	389,00	23	5.036	110,00
7.º	El Guapo, L. E. Castro	58	7.841	115,00	24	3.818	95,00
8.º	Vespão, A. Marçal	58	13.697	66,00	33	3.204	173,00
9.º	Tremonti, A. Nery	52	6.998	129,00	34	12.864	43,00
10.º	Cartago, J. Lopes	52	2.158	417,00	44	7.848	71,00
11.º	Marengo, J. Barros	53	1.174	767,00			
			113.318			69.669	

Não correram: El Garboso e Demite.
Diferenças: 1 1/2 corpo e cabeça. Tempo: 93"4/5.
Vencedor: (10) 40,00. Dupla: (24) 95,00. Placés: (10) 19,00, (4) 31,00 e (8) 24,00.
Movimento do páreo: Cr$ 1.954.970,00.
REVOLTADO — m., a., 6 anos, R. G. do Sul, por Mister e Selecta. Proprietário: Raphael F. Schwarchbein. Treinador: Pedro Corrêa Neto. Criador: Haras Chapéu de Sol.

Movimento de apostas	Cr$ 14.043.540,00
Concursos	Cr$ 428.215,00
Total geral	Cr$ 14.471.755,00

RESULTADO DOS CONCURSOS E "BETTINGS"

Concursos simples — 6 pontos — 14 vencedores	Cr$ 2.782,00
Concurso simples — 7 pontos — sem vencedor	Cr$ 143.423,00
"Betting" simples — 23 vencedores	Cr$ 1.178,00
"Betting" duplo — 71 vencedores	Cr$ 1.691,00

A corrida de quinta-feira

1º páreo — às 15,10 horas — 1.400 metros — Cr$ 45.000,00.

		Or.	Ks.
1	1 Jacamin	8	60
	2 Baiza	5	58
2	3 Rapineiro	3	60
	4 Gamo	2	58
3	5 Cabo Verde	7	52
	6 Moxotó	6	58
	7 Cleofas	4	58
4	8 Acanthus	1	58
	" Royal Crown	9	54

2º páreo — às 15,35 horas — 1.300 metros — Cr$ 70.000,00.

		Or.	Ks.
	1 Everglade	1	58
	2 Rostoky	2	55
	3 Iriri	3	55
	4 Cerrilha	4	53

3º páreo — às 16,00 horas — 1.400 metros — Cr$ 70.000,00.

		Or.	Ks.
1	1 Castilha	1	55
2	Galúta	5	55
3	3 Rupia	6	55
	4 Redoma	8	55
4	5 Iponica	4	55
	6 Balcova	2	55

4º páreo — às 16,30 horas — 1.300 metros — Cr$ 45.000,00.

		Or.	Ks.
1	1 Sidney	7	60
	2 Himeto	6	52
2	3 Bororó	2	58
	4 Ode	4	52
3	5 Brodway Bill	3	52
	6 Oldemburg	5	52
	7 Lafogata	1	52
4	" Eônio	8	54
	8 Donogue	9	56

5º páreo — às 17,00 horas — 1.500 metros — Cr$ 65.000,00 — (Betting).

		Or.	Ks.
1	1 Livadia	3	55
	2 Rainette	5	55
2	3 Tina	8	55
	4 Pourquoi	2	55
3	5 Apassionata	6	55
	6 Lady Jess	6	35
4	7 Toulouse	7	55
	8 Havatana	4	55

6º páreo — às 17,30 horas — 1.300 mearos — Cr$ 40.000,00 — (Betting).

		Or.	Ks.
1	1 Egil	7	58
	2 Heliopolis	9	52
2	3 Nigromante	2	60
	4 Brincador	5	53
	5 Ouronegro	1	54
3	6 Loureto	6	60
	7 Gary Cooper	4	56
	8 Admiravel	3	60
4	9 Charrua	10	32
	10 Jondi	8	60

7º páreo — às 18,00 horas — 1.200 metros — Cr$ 55.000,00 — (Betting).

		Or.	Ks.
1	1 Samoo	7	56
	2 Bandenito	10	56
	3 Sandim	5	56
	4 Quatasco	9	56
2	5 Bântu	1	56
	6 Nautico	6	56
	7 Descaída	2	54
3	8 Labelle	12	54
	9 Difusa	8	54
	10 Deco	13	56
4	11 Veloz, ex-Labirinto	4	56
	12 Orango	11	56
	13 Loro	3	56

RESOLUÇÕES DA C. C.

a) — notificação, por indocilidade na partida: Garrana, Haralém, Fairy Tale, (1.ª notificação), Quimbar, Corcel (2.ª e última not.) e, proibir de correr, por 30 (trinta) dias o animal Brazenface e por 60 (sessenta) Flamengá, condicionando suas inscrições, após os períodos acima citados, ao parecer favorável do starter; por baldn após a partida, o animal Ladim;

b) — suspender, de acôrdo com o artigo 67 do Código (indisciplina), por 30 (trinta) dias o jóquei Antônio G. Silva;

c) — anotar nos assentamentos do tratador Elbio Caminha, a diversidade de performances do seu pensionista Eônio;

d) — suspender, por infração do artigo 155 do Código, os jóqueis e aprendizes: por 2 (duas) corridas Sebastião Barbosa (Hilaniiza), Amaro Marçal (Paulin) e João de Barros (Ginetta); por 1 (uma) o jóquei Argemiro Nery (Brazenface);

e) — suspender por mais 5 (cinco) dias o aprendiz João de Barros, por não ter obedecido ao horário normal de trabalho;

f) — atendendo às conclusões do inquérito procedido no 1.º Distrito Policial, suspender temporàriamente as matrículas do jóquei Hélio Lopes de Oliveira e do cavalariço Delcio José dos Reis (matrícula 1.817), ambos com entrada proibida no hipódromo e suas dependências; romper relações com o proprietário Paulo Francisco Duranti, proibindo também sua entrada no hipódromo e dependências, até o pronunciamento da Justiça;

g) — multar, por infração do artigo 156 do Código, os jóqueis e aprendizes: em Cr$ 3.000,00 Emigdio Castillo (First Boy, Ispalmen e Bomba H); em Cr$ 1.000,00 os jóqueis Jefferson Baffica (Comândulo), José Portilho (Flamengá), Oswaldo Fernandes (Bomarsol), Jobel Tinoco (Beguiller), Geraldo Almeida (Maypú); em Cr$ 900,00 Heros Lima (Escaler) e em Cr$ 400,00 Francisco Madalena (Esiza);

h) — multar, por infração do art. 84 do Código (não terem dado nos prazos regulamentares, os compromissos de montarias), em Cr$ 1.000,00 o tratador Alberto Corsino (Tank) e em Cr$ 500,00 Gonçalino Feijó (Pan);

i) — ordenar o pagamento dos prêmios das corridas de 28 e 29 do mês de janeiro p. passado.

A Secretaria da Comissão de Corridas avisa aos interessados que acham-se a disposição dos mesmos os impressos para as inscrições clássicas do corrente ano, devendo as referentes ao primeiro período serem encerradas a 20 do mês em curso.

ROCKY MARCIANO EM SÃO PAULO

SÃO PAULO, 6 (Asp.). Uma notícia deveras sensacional, para o público esportivo bandeirante, quiçá o nacional, foi divulgada hoje, pela manhã. Trata-se da visita que nos fará o campeão mundial de todos os pesos — Rocky Marciano. Contudo, Rocky não virá travar nenhuma luta, mesmo amistosa, uma vez que êle vem apenas, descansar no "interland" bandeirante numa fazenda de um dos parentes dele, radicado em São Paulo.

A chegada de Marciano terá lugar logo após o Carnaval e êle pretende ficar em terras bandeirantes durante uns quinze dias ou mais

CORRIDA DE SÁBADO

1º páreo — às 14,40 horas — 1.600 metros — Cr$ 60.000,00.

		Or.	Ks.
1	1 Illi	5	55
2	2 Imperialis	6	55
	3 Rubro Negro	3	55
3	4 Don Luiz	7	55
	5 Lernaud	1	55
4	6 El Bandolero	2	55
	" Ladim	4	55

2º páreo — às 15,05 horas — 1.400 metros — Cr$ 70.000,00.

		Or.	Ks.
	1 Duque	3	55
	2 Austero	1	55
	3 Blast	2	55
	4 Ipé-Roxo	4	55

3º páreo — às 15,30 horas — 1.400 metros — Cr$ 60.00,00.

		Or.	Ks.
1	1 Rosemarie	5	55
2	2 Fric Frac	4	55
	" Sur Mer	3	55
3	3 Teia	2	55
	4 Evidencia	7	55
4	5 Tendo	6	55
	" Talã	1	55

4º páreo — às 16,00 horas — 1.300 metros — Cr$ 60.000,00.

		Or.	Ks.
1	1 Bagé	8	56
	2 Donatario	7	56
2	3 Capurro	5	56
	4 Sião	1	56
3	5 Fairy Tale	4	54
	6 Fabian	3	56
4	7 Hashih	6	56
	8 Veloz	2	52

5º páreo — às 16,30 horas — 1.600 metros — Cr$ 45.000,00.

		Or.	Ks.
1	1 Don Juan	2	60
	2 Quepi	4	54
2	3 Pinga Fogo	8	60
	4 Nuvem Azul	3	52
3	5 Camabis	7	56
	6 Tucano	6	52
	7 Junardo	1	60
4	8 Pintassilgo	9	58
	9 Penta	5	52

6º páreo — às 17,00 horas — 1.300 metros — Cr$ 60.000,00 — (Betting).

		Or.	Ks.
1	1 Lapacho	7	56
	2 King Admiral	1	56
2	3 Quissamã	9	56
	4 Ginetta	8	56
3	5 Genazzano	5	56
	6 Dark Boy	2	56
	7 Paladino	4	56
4	8 Outubro	3	56
	9 Provita	6	54

7º páreo — às 17,30 horas — 1.600 metros — Cr$ 45.000,00 — (Betting).

		Or.	Ks.
1	1 Revoltado	10	60
	2 El Guapo	8	58
2	3 Igaratim	1	58
	4 Vespão	6	58
	5 Bayard Prince	2	58
3	6 Elzorro	4	52
	7 Serigote	3	58
	8 Mon Trésor	5	60
4	9 El Garboso	9	56
	10 Danilo	7	52

8º páreo — às 18,00 horas — 1.300 metros — (Handicap Especial Misto) — Cr$ 80.000,00 — (Betting).

		Or.	Ks.
1	1 Kenmore	6	58
	" L'Amiral	1	50
2	2 Jonle	9	58
	3 Hercules	4	58
	4 Bomba H	2	54
3	5 Camaleão	3	58
	6 Bico de Lacre	8	50
	7 Sancy	7	50
4	8 Pactolo	10	52
	" Divino	8	52

BOCA x FLAMENGO TALVEZ NO RIO

MONTEVIDÉU, 5 (S.P.) — No dia de hoje regressou a esta capital o deputado Mendon Falcão, presidente da F... que estêve em Buenos Aires, tentando conseguir o concurso de dois quadros argentinos para tomar parte num torneio quadrangular com mais dois quadros paulistas. Falando à reportagem declarou o sr. Mendonça Falcão que conseguiu a ida do Boca Juniors e do Independiente, recebendo cada um das equipes 150 mil cruzeiros por jogo disputado.

Foi tentada a ida do campeão, o River Plate, mas dirigentes solicitaram 500 mil cruzeiros por jôgo, o que tornou impossível a viagem.

JOGA IA O BOCA JUNIORS NO RIO

Informou também o presidente da entidade paulista que havia conversado com os dirigentes do Boca a respeito de uma peleja no Rio, contra o Flamengo, ainda em pagamento do passe de Benitez.

POSSIBILIDADE DE AUMENTO DO NÚMERO DE PARTICIPANTES

Por último informou-nos o dirigente bandeirante que também existe a possibilidade de ser aumentado o número de participantes do torneio, sendo convidado também o Nacional de Montevidéu, e tomando parte 4 clubes paulistas que seriam São Paulo, Corinthians, Santos e Palmeiras, todos com grandes torcidas, e neste caso haveria jogos também em Vila Belmiro.

De acôrdo com as novas tarifas oficiais
anotadas pelo Sindicato Nacional das Emprêsas Aeroviárias
e aprovadas pelo DAC,

VARIG oferece

20% DESCONTO em seus aviões C-46 mistos e Douglas DC-3

10% DESCONTO em seus aviões CURTISS C-46 de luxo

Êstes descontos decorrem da nova classificação de equipamento, estabelecido em comum acôrdo e a que se obrigaram tôdas as Companhias de Aviação

Agora o preço das passagens é menor, porém o confôrto e a cortesia são tradicionais na

VARIG
a pioneira